187 TELECOM

LA STAMPA

VENERDÌ 2 GIUGNO 2000. ANNO 134. N. 147. L.1.500[*] / € 0,77. L. 2.500[*] CON SPECCHIO A VIRGG. ABB. POSTALE 45% ART. 2 COMMA 20/B LEGGE 662/96 - TO • www.lastampa.it

OV PR TOR

Chiama il 187
Scopri
i nuovi prezzi
Telecom Italia
TELECOM

Le polemiche sul Gay Pride: il ministro a «Panorama» parla della sua vita privata e di bisessualità

Pecoraro Scanio: ho scelto la libertà sessuale

Berlusconi sulle riforme: votiamo con la legge che c'è

IN NOME DEI POPOLI ITALIANI

Gian Enrico Rusconi

CIAMPI riuscirà a fare la «foto di famiglia» italiana, raccogliendo attorno a sé i presidenti di tutte le regioni. Qualcuno avrà la faccia disgustata, qualcun altro tenterà lo sberleffo secondo le peggiori tradizioni goliardiche. Ma la foto di famiglia si farà. Sarà un atto simbolico importante in un momento in cui il regionalismo-federalismo al Nord sta puntando molto sui fatti simbolici.

Tra questi il più sintomatico è stato il giuramento al «popolo lombardo» che Roberto Formigoni, presidente della Lombardia, ha chiesto alla sua squadra. L'iniziativa non ha trovato imitatori nelle altre regioni del Nord. Non sappiamo se per buon senso (come ha lasciato capire Ghigo per il Piemonte) o per «non copiare» (come ha detto Galan per il Veneto). Ma la trovata di Formigoni sfrutta astutamente il carico di equivoci che porta con sé la parola «popolo». Lo usa come uno strumento di lotta politica.

E' inutile chiederci infatti chi sia esattamente il popolo «lombardo» o «piemontese» o «veneto» da un punto di vista identitario. Su remotissime matrici etniche, per altro mai esattamente circoscrivibili nei confini geografici attuali, si sono sovrapposte tali e tante mutazioni, manipolazioni e imposizioni anche di natura politica, che soltanto negli ultimi 3/400 anni (una frazione di tempo irrilevante nell'ottica dell'etnia) è maturata una identità riconoscibile e circoscrivibile alle tre grandi regioni, così come le conosciamo. Per di più, nell'ultimo secolo e mezzo esse hanno perduto (chi più chi meno) l'indicatore identitario decisivo: la parlata autoctona (lingua o dialetto che sia). Tutto questo è irreversibile - con buona pace degli assessorati per le «identità» regionali.

Non credo del resto che Formigoni, parlando enfaticamente di Lombardia, miri alla restaurazione di questo tipo di identità. In realtà quando evoca il «popolo lombardo» ha in testa una entità ben precisa e politica: il popolo degli elettori lombardi. Non pensa a rivendicazioni di identità culturali storiche ma all'acquisizione e al mantenimento del consenso elettorale.

Su questo terreno prima o poi ci sarà un conflitto con la Lega. Il fatto che quest'anno il raduno a Pontida coincida con la festa della Repubblica a Roma avrà un inaspettato effetto di risonanza per il leghismo che da tempo è in fase depressiva. Il patto Berlusconi-Bossi bloccherà verosimilmente aperte provocazioni antinazionali ma non impedirà parole grosse, allusioni, minacce pronunciate per galvanizzare i militanti del Carroccio. Formigoni non si faccia illusioni: il suo «popolo lombardo» non è il popolo leghista.

Questo è il paradosso della riscoperta dei popoli regionali. Si fa finta di tornare alle antiche radici, ma in realtà si coltiva l'unica risorsa che conta: il voto politico da giocare contro il proprio avversario. Oggi per le regioni del Nord, gestite dal Polo, l'avversario politico siede a Roma. Rivendicazioni regionaliste buttate lì senza riflettere sulle conseguenze (o per accontentare la Lega) non rispondono tanto a pretese incontrollate di autonomismo quanto a logiche politiche di parte. Chissà come si comporteranno domani quando a Roma siederà un governo amico?

LA SCOMPARSA DI PAOLO BARILE

Il grande costituzionalista che propose l'elezione diretta del Capo dello Stato

Massimo Luciani A PAGINA 31

INTERVISTA

BERSANI: IL POLO STRUMENTALIZZA FAZIO

«Il Governatore ha centrato la sua relazione sulla competitività e ha fatto benissimo Ma Forza Italia si è sempre opposta alle liberalizzazioni perché è una destra peronista e non innovatrice»

Maria Teresa Meli A PAGINA 8

I SANCULOTTI

I SERVIZI

LA SFILATA

Anche i «liberal» divisi: chi grida allo scandalo e chi andrà in corteo

Pierluigi Battista A PAGINA 2

IL VIDEO, UN FLOP

Poche oscenità nel film sul raduno californiano proiettato dal Ccd

Filippo Ceccarelli A PAGINA 3

ANDREOTTI

Fa pubblicità per Internet «Un sondaggio ha detto che ero il volto ideale»

SERVIZIO A PAGINA 5

ROMA. «Ho scelto l'assoluta libertà sessuale. Certo non vivrei con un uomo, però... Per quanto riguarda il mio privato, ribadisco che considero qualsiasi scelta a senso unico una autolimitazione. Né eterosessuale né omosessuale». Lo dichiara in una intervista a «Panorama» Alfonso Pecoraro Scanio, ministro dell'Agricoltura, mentre oggi, a Roma, si terrà il vertice decisivo per autorizzare luoghi e modalità di svolgimento del Gay Pride, il raduno mondiale degli omosessuali che continua a suscitare polemiche.

Intanto prosegue il dibattito sulla legge elettorale e Berlusconi, pur continuando a dirsi favorevole al modello tedesco, spiega: «Daremo alla maggioranza altri venti giorni di tempo. Poi, se la trattativa non si sblocca, tanto vale andare alle urne con la legge che c'è».

Cazzullo, Magri, Padovani e Rampino DA PAGINA 2 A PAGINA 5

CONCORSO

«REGALATI UN SORRISO» CON LA STAMPA

Da martedì 6 giugno a domenica 16 luglio saranno in palio un alloggio in Costa Azzurra e cinque Fiat Seicento A tutti i partecipanti in omaggio teli da mare e orologi

SERVIZIO IN CRONACA

BLITZ ALL'ASILO IN LUSSEMBURGO LIBERATI I BAMBINI, FERITO IL SEQUESTRATORE

Un incubo durato 29 ore Wasserbillig (Lussemburgo). Per 25 bambini e tre insegnanti l'incubo del sequestro è durato 29 ore ed è finito con due raffiche di mitraglietta, nascosta dentro la finta telecamera di un poliziotto in borghese. Nell'asilo la paura è terminata alle 19,15 di ieri. Tutti illesi gli ostaggi, fra i quali c'era anche un bambino italiano. All'improvviso, dopo una vana maratona negoziale condotta dalla polizia e da un'équipe di psicologi, il sequestratore, un tunisino di 39 anni armato di granate, una pistola e un coltello, è stato ferito gravemente al capo da due colpi mentre, affacciato a una finestra, cercava di farsi intervistare facendosi scudo di un bambino e un'insegnante. Le sue condizioni sono disperate. Nella foto, un agente delle forze speciali porta fuori dall'asilo uno dei piccoli ostaggi. Ferrero, Milone e Novazio A PAGINA 7

Mai così alto dall'85 il prezzo della bolletta energetica

Il caro-petrolio costerà all'Italia 50 mila miliardi

Quest'anno l'azienda Italia potrebbe ritrovarsi a pagare le bollette petrolifere ed energetiche (ovvero il costo per l'approvvigionamento di greggio ed energia dall'estero) più salate degli ultimi 15 anni: 50 mila miliardi, quasi il doppio rispetto al conto pagato l'anno scorso. L'allarme arriva dall'Unione Petrolifera. Immediata la risposta del governo. Il ministro dell'Industria Letta ribadisce l'impegno a confermare gli sgravi fiscali ma avverte: «Anche le compagnie devono fare la loro parte». Il presidente dell'Antitrust Giuseppe Tesauro in un'intervista a *La Stampa* chiede più poteri: «Finora liberalizzazione parziale: ha riguardato solo i prezzi». Fossi e Grassia A PAGINA 16

CALCIO

VA A GIGI SIMONI LA PANCHINA DEL TORO

Accordo biennale con l'allenatore che ha già ottenuto sei promozioni in A Intanto l'Under 21 ha battuto i turchi: è in finale all'Europeo e va alle Olimpiadi

Bruno Bernardi e Giancarlo Lauriola A PAG. 36

Gemelline siamesi: intervista al chirurgo che critica Marcelletti

Marino: perché ho detto no a un'operazione-spettacolo

Il diario dei giorni terribili di Carlo Marcelletti a Palermo esce oggi in edicola insieme al settimanale «Panorama». Nessuna grossa sorpresa rispetto a quanto il cardiochirurgo ha sostenuto prima e dopo la decisione di operare Marta e Milagros, le gemelle siamesi peruviane. Il diario non fornisce neppure alcun sostanziale elemento che possa, in qualche modo, modificare i termini delle polemiche. Il professor Ignazio Marino, il chirurgo che si è rifiutato di partecipare all'intervento, racconta in un'intervista i retroscena dell'operazione mediatica più spettacolare degli ultimi tempi: «Non sono stato latitante», dice e si chiede: «Dov'era Marcelletti quando serviva il suo aiuto a Palermo?». A PAGINA 15

«STIPENDIO» IN RITARDO

IL PENTITO SENZA BANCOMAT

Francesco La Licata

VITA grama, quella del pentito. E' ormai un pallido ricordo il collaboratore stipendiato, regolarmente stipendiato. I soldi non arrivano, il «ventisette» non viene rispettato e qualcuno di questi ex «mammasantissima», ormai ridotti allo stremo, da alcuni giorni staziona davanti al bancomat della propria banca nell'attesa della paga che non arriva.

Già, il bancomat. Perché il pentito, nell'era della superefficienza elettronica, viene retribuito da una «password», *super*segreta nella fattispecie. Il sistema fu introdotto qualche tempo fa, quando orde di mafiosi in trattativa con lo Stato stazionavano davanti ai vari uffici addetti alla protezione per ricevere il soldo mensile. Andavano con mogli e bambini, incontravano altri ex colleghi, si concedevano un aperitivo al bar e poi correvano al supermercato a far la spesa. Una prassi giustamente considerata scandalosa, tanto che si decise di «liberare» gli uffici di polizia dirottando i collaboratori davanti a un bancomat.

E' andata discretamente fino al 27 maggio, giorno in cui si poteva cominciare a prelevare la paga di giugno. Macché, il responso della macchina è stato crudele: accredito zero, nessun prelievo possibile. I più ottimisti hanno pensato a un capriccio della macchina. Hanno cambiato bancomat ma il risultato non è cambiato. Gli incalliti dietrologi, invece, si sono abbandonati ai pensieri più cupi: «Ecco, hanno deciso di mollarci. L'avevamo intuito che lo Stato non ne può più dei pentiti. La prossima mossa sarà che ci tolgono i documenti di copertura, alla fine ci faranno ammazzare tutti».

Solo cattivi pensieri: il ministero, infatti, ha «coperto» come ogni mese. Solo che la banca - informa il Viminale - ha modificato la procedura elettronica per l'accredito dei soldi. E quella nuova «presenta qualche problema». Ecco il millennium bug dei pentiti.

Il Prestito Personale.

a Dipendenti, Autonomi, Pensionati, Casalinghe e Agricoltori anche a Dipendenti che hanno avuto ritardi

da 3 a 15 milioni entro 24 ore telefonando al

800-929291

dal Lunedì al Venerdì dalle 9.00 alle 19.00 Sabato dalle 9.30 alle 14.30.

FORUS

Finanziaria Gruppo di SANTA Battistella Vedelago (TV)

Prestito Gruppo di SANTA Battistella Vedelago (TV) S.p.A. - 31021 - Via Feltrina Centro 16 - Tel. 0423/476 - al tasso nominale della legge

BUONGIORNO

Divertirsi con dignità

Il strepitoso successo di «Chi vuol essere miliardario?», il quiz preserale più visto nella storia della tivù, rivela un cambiamento importante nei gusti del pubblico. A spiegarlo non bastano l'atmosfera da thriller, la musica inquietante, la tecnica del presentatore Gerry Scotti che parla lento e cadenzato come il commissario Derrick, lontano dagli sbrodolamenti logorroici di un Bonolis. Come non bastano il miliardone in palio o il meccanismo del gioco, lo stesso di «Lascia o raddoppia?». Né l'introduzione delle risposte ragionate, che abolisce l'assillo del cronometro e con esso la nevrosi che già ci perseguita nella vita normale. E non basta neppure la trovata, clamorosamente italiana, di permettere al concorrente in difficoltà di telefonare alla mamma. Il segreto del trionfo sta piuttosto nella riscoperta della serietà. Domande vere, non fagioli, e totale assenza di beceraggine: neppure una valletta siliconata, una ballerina col filo interdentale invece della gonna, una corista svestita e stonata come quelle che affollano gli altri quiz. Il «Miliardario» racconta una verità antica e rivoluzionaria: ci si può divertire senza perdere la dignità. Che vada in onda su un canale di Berlusconi, il principale colpevole della trasformazione della tivù in un calendario per camionisti, ci sembra la prima vera riforma istituzionale che si tenti in Italia.

CREATURES

ALLEVA UN ESSERE VIVENTE NEL TUO COMPUTER

Frutto di un'avanzatissima ricerca scientifico, ecco il primo esperimento di vita artificiale su CD-ROM. Buffe creature nasceranno nel vostro computer, ognuna con un proprio DNA. Dovrete aver cura di loro. Dipenderà da voi se saranno giochere buffe, disattese o abbandonate. Creatures: un'esperienza imprevedibile e coinvolgente. Come la vita.

IN EDICOLA CON L'ESPRESSO PER UN MESE

9 771122 176003 00602

DIVISI SULLA GIORNATA DELL'ORGOGLIO

BOSSI

«Non condivido il Gay Pride anche se, nel rispetto della democrazia, chi è differente da noi va accettato - dice Umberto Bossi - Io sono per la famiglia e per la libertà individuale. Sono contrario all'estremizzazione dell'individualismo. Alla fine c'è il rischio di restare soli anche a livello sessuale».

GRILLINI

Il presidente onorario dell'Arcigay, in una lettera chiede di incontrare Berlusconi: «Lei - scrive Franco Grillini - si è pronunciato contro la manifestazione pur ribadendo la libertà di pensiero. Incontriamoci per approfondire il discorso dei diritti degli omosessuali».

BOBO CRAXI

Il presidente della Lega socialista definisce «sorprendenti le censure del governo nei riguardi della manifestazione Sono diritti inalienabili sanciti dalla Costituzione che non possono essere violati. Le polemiche hanno creato inutili divisioni ideologiche».

L'«AVVENIRE»

«C'è fifa in giro che il Gay Pride degeneri e tutto si rovesci addosso a chi l'ha protetto - scrive Dino Boffo, direttore del quotidiano della Cei "Avvenire"» - Non il che negli istrioneschi epigoni del Gay Pride alcuni vedessero dei provvidenziali guastatori per ridimensionare il successo del Giubileo?»

Omosessuali, oggi il vertice decisivo

Gli organizzatori: ora basta, ci vestiremo come ci pare

Aldo Cazzullo
ROMA

«Non tollereremo assolutamente manifestazioni che violino il decoro e il pudore, né situazioni che compromettano l'ordine pubblico, soprattutto vicino alle chiese». Stamattina in Campidoglio prefettura, questura e organizzatori definiranno luoghi e modi del Gay Pride. E il prefetto di Roma Enzo Mosino pianta qualche paletto: «La sfilata dell'8 luglio, ad esempio, non potrà certo passare per via del Corso. Il tragitto proposto dagli organizzatori passa per i Fori imperiali? Non voglio entrare in argomenti che in queste ore sono oggetto di trattativa, ma mi pare anche quello un luogo un po' troppo a ridosso del centro storico. Il programma del Gay Pride prevede per il 2 luglio una sfilata di moda omosessuale vicino alla basilica di Santa Maria di Loreto? Credo proprio che dovranno cercarsi un'altra piazza. Gli organizzatori sostengono che si è sempre fatta lì? E' vero, ma un conto sono mille spettatori, un altro i 200 mila attesi a Roma per quei giorni. E se gli omosessuali non si comporteranno in modo responsabile, allora daranno ragione ai loro critici. E poi - avverte ancora il prefetto - c'è il pericolo rappresentato dalle contro-manifestazioni di estrema destra: che non sono cortei per i diritti della famiglia, sono iniziative dichiaratamente antagoniste. Occorrerà porre i limiti e i divieti necessari per evitare occasioni di contatto e di scontro».

La trattativa con gli organizzatori, che ieri ha avuto un altro momento polemico nell'incontro tra i vertici della questura di Roma e i dirigenti del circolo «Mario Mieli» Massimo Quinzi e Domenico Moretto, è durata mesi. «I rappresentanti del "Mario Mieli" - racconta il prefetto - li abbiamo conosciuti in altre occasioni, sono persone intelligenti, di cultura medio-alta, tra loro c'è pure un medico. Sono certo si dimostreranno responsabili. Anche se hanno respinto la richiesta, che avanzammo a febbraio, di spostare il Gay Pride per evitare la concomitanza con il pellegrinaggio dei polacchi. Non hanno voluto, sono andati avanti come treni».

> Il prefetto Mosino «Vogliono andare ai Fori? Troppo vicino al centro La sfilata di moda? Si cerchino un'altra piazza Non tollereremo offese al decoro e al pudore»

«Ma avevamo già rinunciato alla data originaria - replica la presidentessa del Mario Mieli, Immacolata «Imma» Battaglia -, il 28 giugno, vigilia della ricorrenza dei santi Pietro e Paolo. E, per evitare la concomitanza con il giubileo dei polacchi, abbiamo rinviato di un giorno il balletto in piazza Farnese con Patrick King. Mi chiedo se le autorità sappiano che in questi primi mesi del Giubileo migliaia di omosessuali sono già stati a San Pietro, senza destare scandali. La sfilata di moda sotto la colonna Traiana la organizziamo da sei anni, stavolta ci saranno stilisti come Balestra, Antonio D'Amico, Fuerstenberg, perché dovremmo spostarla? E il concerto finale del 9 luglio sulla spiaggia di Capocotta, con i Village People, Grace Jones e Gloria Gaynor, presentati da Ambra Angiolini, è forse fonte di turbative per l'ordine pubblico? E il convegno con Amnesty International, sui Paesi dove per noi vige la pena di morte?».

Il percorso richiesto dagli organizzatori per la sfilata dell'8 luglio va da piazzale Ostiense a largo Ricci, attraverso l'Aventino e i Fori Imperiali. «Non passeremo certo sui sagrati delle basiliche - risponde Imma Battaglia a chi le ricorda il video del Vaticano con le provocazioni anti-cattoliche di altre sfilate gay -. Ma noi ci vestiremo come ci pare. Siamo stanchi di tutte queste preoccupazioni sul nostro look "provocatorio". Provocatori sono loro, le autorità succubi del Vaticano». «Noi vogliamo solo ricondurre la questione alla normalità - sostiene il prefetto Mosino -. Mi auguro ci sia buon senso da parte di tutti, che prevalgano moderazione, compostezza e autocontrollo, non si inaspriscano i toni, non si urtino suscettibilità. Noi facciamo riferimento alle parole del presidente del Consiglio: il Gay Pride si farà, con i limiti necessari per non turbare l'ordine pubblico. Ma, per cortesia, basta polemiche: su questa manifestazione si sono combattute guerre di religione, versati fiumi d'inchiostro. Sulla mia scrivania ho una cartella stampa sul Gay Pride più spessa di quella che avevo nei giorni della guerra del Golfo...».

LE DIVISIONI TRASVERSALI DI POLITICI E INTELLETTUALI

Mai dire gay, la sfilata che ossessiona i liberal

analisi
Pierluigi Battista

FORSE è solo un antico riflesso laicista, un sapore perduto di anti-clericalismo che sembrava estinto ma in realtà covava sotto la cenere. Fatto sta che Onofrio Pirrotta, anchorman di quell'epoca che la retorica nuovista si ostina a definire Prima Repubblica, ha sentito il bisogno di scrivere al *Manifesto* per aderire all'appello «Siamo tutti gay» e proporre un appuntamento trasgressivo: «Ci vediamo l'8 luglio a Piazza San Pietro». Ci sarà anche lui, Pirrotta, alla manifestazione Gay Pride. Come Katia Bellillo, il ministro che un po' incautamente aveva promosso nientemeno che il patrocinio governativo ma che poi, vista la smentita del suo presidente del Consiglio, ha dichiarato che l'8 luglio lei si taglierà in due: la sua parte istituzionale di ministro si inchinerà ossequiosa alle deliberazioni del premier, mentre la parte di «donna libera di questo Paese» sfilerà nella marcia dell'orgoglio omosessuale.

A differenza di ogni altra manifestazione politica e sindacale che per protesta solca le strade italiane, il raduno gay smuove qualcosa di profondo, tocca corde delicatissime, anima correnti psico-politiche di impervia catalogazione. Un laico laicissimo, *liberal* libertario e libertino come Vittorio Sgarbi, per esempio, se ce l'ha una qualcuno, ce l'ha, imprevedibilmente con si gay che si stanno dimostrando tutt'altro che laici». Sul lato opposto, un commentatore cattolico tutt'altro che accomodante come Antonio Socci quasi si offende, anzi si offende proprio, all'idea che si «possa ostentare solo quel che va bene a Casini e Storace»: «Caro Casini, io sono cattolico, ma non ho mai delegato a lei il mio "sentimento religioso"». Gli schieramenti si sparigliano. Saltano le appartenenze. Si mescolano piani che nella «normalità» appaiono ben distinti. La logica sottile che fa definire «inopportuna» una sfilata annunciata con largo anticipo si mischia con il terrore panico delle «ostentazioni» di cui il festival omosessuale in pieno Giubileo dovrebbe essere il palcoscenico. «Cari amici omosessuali, attenti a non cadere nella trappola delle esibizioni inutili, attenti a non cedere alla tentazione delle manifestazioni spinte», invoca lo scrittore Luciano De Crescenzo che l'8 luglio ha deciso di fare una fatica in più: scendere le scale di casa. Lui abita dalle parti di via dei Fori Imperiali e quasi ogni giorno sotto le sue centralissime finestre sfila ogni genere di cortei. Ma il controverso corteo gay, si capisce, promette di più, ha il fascino e la tensione della prima volta: «Stavolta li vorrei supplicare di essere intelligenti, di non cadere nella provocazione di chi ha scatenato una battaglia politica preventiva, di non abbandonarsi ad ostentazioni fuori luogo».

> Sgarbi: «Non sono laici, cercano soltanto l'ostentazione blasfema» E il Manifesto lancia una campagna «L'8 luglio tutti a San Pietro»

L'«ostentazione», appunto. Il centro emotivo che calamita tutti: non ci si aspetta altro che l'«ostentazione», non tutto il corredo di scurrilità blasfeme che inconsciamente si associa a questa misteriosa sindrome da «ostentazione». «L'ostentazione è tutto», proclama Sgarbi. In che senso? «Nel senso che chi ha organizzato la sfilata gay vuole, fortissimamente vuole esibirsi nel cliché dell'oscenità proprio davanti a San Pietro. Non vogliono fare una manifestazione laica, altrimenti non avrebbero problema a trasferirla a Milano o in una città qualsiasi. Vogliono Roma, vogliono il Vaticano, vogliono spernacchiare il Papa, vogliono l'ostentazione provocatoria perché sanno che la spina gay punge un cerato nevralgico della debolezza nella Chiesa, con tutto il contorno del tormento dei preti, le pieghe oscure della sessualità represse. Altro che laici: sono gli organizzatori del Gay Pride romano i più sensibili alla reazione cattolica. Ah, se fossi un dittatore». Se Sgarbi fosse un dittatore? «Manderei il corteo omosessuale lontano da Roma, a Pontida, e il raduno leghista di Pontida a Roma. Invece Amato e Rutelli non sono dittatori, ma non sono nemmeno commentatori senza responsabilità. Devono decidere tenendo conto che la maggioranza degli italiani non vuole i gay a piazza San Pietro e non possono permettersi il lusso di ignorare il sentimento della maggioranza. Ecco perché non vorrei essere al loro posto».

Una manifestazione gay. Nella foto a sinistra Vittorio Sgarbi «Se fossi un dittatore, manderei i leghisti a San Pietro e gli omosessuali a Pontida...»

Uno scienziato che è stato, tanti anni fa, un intellettuale organico della sinistra extraparlamentare come Marcello Cini scrive al *Manifesto*, accanto all'adesione di Pirrotta: «Perché non ritornino i tempi del film *Una giornata particolare* parteciperò alla manifestazione del Gay pride l'8 luglio». Essendo quel film ambientato nel fascismo al momento del suo massimo consenso di folle, si capisce che l'evocazione cinematografica significa una sola cosa: partecipare alla manifestazione gay è un atto antifascista. Ma è solo un disperato tentativo di imbrigliare la sconvolgente novità di quella sfilata nelle categorie consuete della battaglia politica tradizionale. Senza ostentazioni, per carità.

> De Crescenzo: «Non cadete nella provocazione di chi ha voluto questa battaglia politica»

«Se c'è bisogno vado in tv per denunciare la violenza alle donne»

Amato, premier femminista

Gigi Padovani

CHISSÀ se Giuliano Amato ha mai visto, su un volo Lufthansa Francoforte-Bangkok, lo spot di «Terres des Hommes» contro lo sfruttamento sessuale dei minori, con quei nomi scritti in grafia infantile - Cinthya, 11; Santhal, 5; Felicia, 7 - su un vetro e lo slogan «I giocattoli preferiti di molti viaggiatori». Di certo il presidente del Consiglio considera la prostituzione infantile come uno dei tanti temi etici ai quali non rinuncia di prestare attenzione: aborto, sessualità, figli.

L'ultima occasione è stata ieri nella sala stampa di Palazzo Chigi, con accanto la ministra per le Pari Opportunità Katia Bellillo pronta a presentare il rapporto «Donne 2000» che il governo italiano porterà a New York. «Non è ammissibile che bambine vengano violentate da adulti. Se ci fosse bisogno, andrei anche in televisione per dire: "Pensa se fosse tua figlia"». Non è la prima volta che il presidente del Consiglio si scaglia contro i clienti delle prostitute: lo fece già nell'aprile dell'anno scorso - da ministro -, durante un congresso Ds sui centri antiviolenza, e anche durante la conferenza sull'Adriatico di Ancona, dieci giorni fa, da premier. Ieri Amato ha aggiunto, puntando il dito dell'indignazione da padre o da nonno (ha tre nipotini, Giulia e i gemelli Marco e Simone): «E' una macchia che da italiano sento ogni giorno sulla mia coscienza. E' un delitto che si ripete. Tocca alle donne creare un clima di intolleranza».

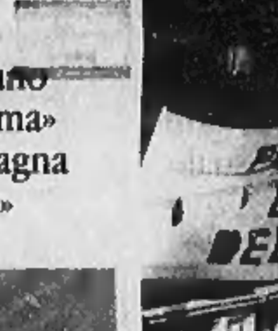

Irigaray Luce

Ecco, le donne. Diceva Charles Baudelaire, nell'Ottocento: «Dobbiamo essere moderni». E Amato, da sempre, pense: non possiamo non dirci femministi. Così anche ieri ha bacchettato chi gli chiedeva un commento sulla relazione del governatore di Bankitalia. «Non sia così maschilista al punto da dedicare una domanda a Fazio che è un uomo, quando ci sarà un governatore donna allora risponderò». E ci ha infilato una piccola cattiveria, ricordando che Palazzo Koch è un ambiente «fortemente maschilista». In attesa di una «Antonia» Fazio, quando era ancora ministro delle Riforme istituzionali, aveva risposto con una analoga battuta ai cronisti che lo interrogavano sull'ipotesi di una candidatura Ciampi per il Quirinale: «Se si chiamasse "Carla", sarebbe ancora meglio...».

Non solo le donne, ma le donne in politica. Un'altra delle fisse dell'Amato-pensiero, sulle orme di Luce Irigaray (una delle madri del femminismo contemporaneo). Ieri l'ha ripetuto, puntando il dito sia contro la scarsa rappresentanza delle donne nelle istituzioni sia per il trattamento delle donne nella vita di tutti i giorni». Così ebbe il plauso delle Popolari, nel febbraio '99, quando cercò di riproporre l'emendamento sul riequilibrio della rappresentanza maschile e femminile nelle liste elettorali, mentre da presidente del Consiglio, nel '92, ottenne la stima di Tina Anselmi, allora presidente della Commissione pari opportunità. Persino quando fu presidente dell'Antitrust (1994-1997), dedicò una indagine alle agenzie matrimoniali, in difesa delle giovani illibate vittime degli inganni più infami.

Amato femminista, dunque, ma da posizioni tradizionaliste: nemmeno apertura ai gay - l'ha ribadito ieri -, ma anzi qualche idea sull'aborto che non è affatto piaciuta alle più arrabbiate dell'altra parte del cielo. I primi scontri risalgono al 1988, quando la Corte Costituzionale consentì alla donna di abortire anche senza il consenso del coniuge. Lui condannò quella sentenza, spiegandola con un «elemento autobiografico»: la moglie Diana è infatti ordinario di Diritto di famiglia alla Sapienza e quelle posizioni - disse allora Amato, era ministro del Tesoro nel governo De Mita - sono state dalle nostre comuni riflessioni.

GAY PRIDE: LA PARATA AI FORI IMPERIALI?

SABATO 1° LUGLIO
Festa d'inizio al FORO ITALICO
MERCOLEDÌ 5 LUGLIO
a PIAZZA FARNESE spettacolo di danza
VENERDÌ 7 LUGLIO
a TOR DI VALLE concerto Patty Pravo, Loredana Bertè, Gianna Nannini
SABATO 8 LUGLIO
a TOR DI VALLE concerto Gloria Gaynor Village People
DOMENICA 9 LUGLIO
Ice Cream Party - SPIAGGIA DI CAPOCOTTA

Pecoraro Scanio: perché difendo la libertà sessuale

Amato conferma il no al patrocinio, D'Alema lo aveva concesso

ROMA

Nel giorno in cui Amato, pur riconoscendo di aver «sbagliato a dire "purtroppo"» parlando della tutela costituzionale del diritto a manifestare, ribadisce il suo no al patrocinio per il Gay Pride, uno dei suoi ministri esce allo scoperto e rivendica per sé «l'assoluta libertà sessuale». «Sono contrario sia a una scelta di sola omosessualità che a una eterosessualità rigida, vecchio stile, e in questo sono molto trasparente - ha dichiarato il Verde Alfonso Pecoraro Scanio, ministro dell'Agricoltura -. Lei mi chiede se sono bisessuale? Faccia lei. Certo non vivrei con un uomo, però... Per quanto riguarda il mio privato, ribadisco che considero qualsiasi scelta a senso unico una autolimitazione. Né eterosessuale né omosessuale». E un altro ministro, Katia Bellillo, annuncia che l'8 luglio sfilerà a fianco dei 200 mila omosessuali attesi a Roma da tutto il mondo.

Senza il patrocinio di Palazzo Chigi, però. Quel patrocinio che D'Alema aveva concesso con un provvedimento del 10 aprile '99, su proposta del dipartimento della presidenza del Consiglio per la Solidarietà sociale, retto allora come oggi da Livia Turco. Il ministro tace, dopo che Amato ha invitato i componenti del suo esecutivo a non alimentare, dopo la polemica con la Bellillo, l'immagine di una compagine divisa. Ma ai suoi collaboratori la Turco ha spiegato che, oltre un anno fa, il clima non era ancora invelenito dalle polemiche, non si erano ancora manifestati né l'irritazione del Vaticano né una certa rigidità degli organizzatori, e quindi non c'erano ragioni per respingere una delle tante richieste di gratuito patrocinio che i dipartimenti della presidenza del Consiglio ricevono. Netto è comunque il cambiamento di linea impresso da Amato rispetto al governo D'Alema: gli organizzatori «non hanno riproposto la richiesta, e la presidenza - si legge nella nota di Palazzo Chigi - non ritiene sussistano le condizioni per rinnovare il patrocinio».

Quell'avverbio, «purtroppo», era sbagliato, ha spiegato ieri il premier: «Ma significava esattamente il contrario dell'interpretazione che ne è stata data. Dire che la manifestazione è inopportuna non vuol dire che sia negato il diritto, ma anzi lo presuppone. Le regole costituzionali ci sono e le consideriamo importanti. Io ho sbagliato ma non vuol dire che chi mi ha criticato avesse ragione. Ho parlato con alcuni ragazzi omosessuali e ci siamo capiti: fare questa manifestazione nell'anno del Giubileo può renderla inopportuna, può offendere i sentimenti degli altri». «Con Amato abbiamo chiarito - spiega la Bellillo -. Come ministro mi rimetto alla decisione del presidente del Consiglio, come Katia Bellillo, come donna libera, parteciperò alla manifestazione dell'8 luglio. Il premier ha un'opinione personale sull'opportunità della manifestazione. Ma ha ribadito che il governo non può vietarla. Per quanto riguarda i patrocini, stavamo lavorando sull'incontro del 2 luglio sui diritti umani organizzato in collaborazione con Amnesty International. Se il presidente ha detto di no, mi rimetto alla sua decisione».

Katia Bellillo «Come ministro devo accettare la decisione del presidente ma come donna confermo tutto Io alla sfilata l'8 luglio sarò presente»

«Inopportuno nei tempi e nel luogo», così Berlusconi ha definito il Gay Pride; «considero naturale il diritto di una categoria di dare vita ad una manifestazione, ma non credo - spiega il leader del Polo - se posso usare un paragone mutuato dall'ambito teatrale, che si debba usare la scena degli altri per fare un propria rappresentazione. La manifestazione si può fare, ma in un'altra situazione temporale e spaziale». E Bossi: «Non condivido il Gay Pride, anche se, nel rispetto della democrazia, chi è differente da noi va accettato. Posso dire che io non sto con gli omosessuali, né per la linea che hanno assunto nell'occasione, né per abitudini personali. Io sono per la famiglia e per la libertà individuale. Ma se tutti fossero individualisti all'eccesso, non avremmo più famiglie, non avremmo più figli». An chiede ad Amato, attraverso il responsabile per le politiche della famiglia Pedrizzi, «iniziative concrete per arrivare a un rinvio della manifestazione». «Il presidente del Consiglio restituisca dignità almeno alla carica che ricopre», dice Mantovano, «colonnello» di Fini. Controcorrente va Alessandra Mussolini: «Trovo legittima la rivendicazione dei diritti degli omosessuali, anche se vanno evitate inutili provocazioni».

Critico nei confronti del presidente del Consiglio anche Bobo Craxi, secondo cui «un socialista non dovrebbe censurare; per questo le censure del governo verso la manifestazione mondiale dell'orgoglio omosessuale sono sorprendenti». Il presidente onorario dell'Arci gay Franco Grillini scrive una lettera aperta a Berlusconi, mentre uno dei leader storici del movimento omosessuale, Consoli, accusa «l'ex anticlericale Rutelli» di «essersi inchinato al Papa». E un appello a favore del regolare svolgimento del Gay Pride viene da 150 tra magistrati e avvocati, tra cui l'ex presidente dell'Anm Elena Paciotti, l'avvocato di Sofri Alessandro Gamberini e l'avvocata torinese Bianca Guidetti Serra.

[al. ca.]

IL MINISTRO DELL'AGRICOLTURA «CONTROCORRENTE» FIN DALL'INIZIO

Amici e rivali: «Ha fatto bene»

«L'omosessualità non è più uno scandalo»

«Considero un'autolimitazione qualsiasi scelta a senso unico Non voglio definirmi nè omo né eterosessuale»

La rivelazione a «Panorama» «Se sono bisex? Fate voi Certo non andrei a vivere con un uomo, però...»

A sinistra il ministro verde per l'Agricoltura Alfonso Pecoraro Scanio, a destra il presidente del Consiglio Giuliano Amato e il ministro per le Pari Opportunità Katia Bellillo durante la conferenza stampa di ieri a Palazzo Chigi

retroscena

Gigi Padovani

CI stava pensando da una settimana almeno, da quel mercoledì pomeriggio, ore 16 e 15, quando Giuliano Amato alla Camera, rispondendo a Gustavo Selva, pronunciò quell'aggettivo: «Inopportuno». Ma che cosa? Il Gay Pride. Lui, avvocato di Salerno, da sempre in prima linea nella difesa dei prodotti agricoli naturali contro le manipolazioni genetiche, impegnato a difendere gli animali dei circhi equestri, sentì di doversi schierare. Alfonso Pecoraro Scanio, ministro dell'Agricoltura appena nominato dal Dottor Sottile, sapeva che i giornalisti l'avevano sostenuto in battaglie popolari. Ora, di fronte alla levata di scudi nel governo per mettere in un ghetto l'orgoglio omosessuale, capì di dover fare una scelta, ancora una volta, scomoda: «Francamente le parole di Amato mi sono parse, loro sì, inopportune - dichiarò in una intervista alla "Stampa" -. Soprattutto per il contesto. Se non ci fosse stato il tentativo da parte del centrodestra di vietare la manifestazione, quell'"inopportuno" di Amato scivolerebbe via senza problemi. Detto in quel contesto, invece, assume un significato completamente diverso e preoccupante».

Ma, in quel contesto, niente *outing* sulle sue inclinazioni. Nessuna dichiarazione sulla sua «appartenenza» sessuale. Avrebbe voluto confessarsi, ai suoi amici aveva già più volte confidato l'intenzione di uscire dall'ombra, di parlare chiaro come aveva sempre fatto. Eppure il ministro, dopo tutte le polemiche nate intorno all'ingresso dei Verdi nella squadra di Amato, temeva di creare nuove occasioni di scontro. Forse pensava a quelle famose parole di Oscar Wilde, lo scrittore di Dublino costretto a pagare con il carcere la sua omosessualità, nella *Decadenza della menzogna*: «Lo scopo del mentitore - e quindi dell'artista, poiché sono due nature coincidenti - è solo quello di affascinare, donar godimento...».

Inutile però tacere ancora. Così quando è arrivata la telefonata del giornalista di «Panorama», l'altro giorno, Pecoraro Scanio ha sentito di potersi affrancare, di proclamare la sua «assoluta libertà sessuale». E quando gli è stato fatta quella domanda - «Sta dicendo di essere bisessuale?» - non ha avuto più dubbi: «Faccia lei, certo con vivrei con un uomo, però...». Dunque un ministro della Repubblica né eterosessuale né omosessuale, come si racconta egli stesso sui giornali. «Per quanto riguarda il mio privato, ribadisco che considero qualsiasi scelta a senso unico una autolimitazione».

Che effetto fa, tutto questo, ad una classe politica che da una settimana sta litigando per il rischio dell'8 luglio in concomitanza con il Giubileo? Amici e nemici, tutti sembrano concordare con Oscar Wilde: «L'opinione pubblica esiste soltanto laddove non ci sono idee». Perciò una collega del governo, il ministro alla Solidarietà sociale Livia Turco, passato l'imbarazzo nel commentare un argomento «che non mi pare il caso di sollevare», aggiunge con tranquillità: «Conosco poco Pecoraro Scanio, ma posso dire soltanto una cosa. Se dichiara una cosa di questo genere, merita il massimo rispetto».

Chi invece lo conosce bene, per averci lavorato insieme sui problemi dell'agricoltura che interessano la sua Padania, è l'onorevole leghista Mario Borghezio. Ma da lui, pur da posizioni politiche distanti, nessuna intemperanza: «Pecoraro? Una persona per bene. In commissione antimafia e sulle biotecnologie ha assunto posizioni coraggiose. Ora è coerente con il suo stile. Che problema dovrebbe esserci? Mica è reato essere omosessuali...».

Se persino il Carroccio mantiene dunque un perfetto *aplomb* all'inglese, figurarsi chi si batte contro ogni discriminazione per ruolo istituzionale, come la presidente della Commissione nazionale Pari Opportunità, la popolare Silvia Costa. Sia pure cattolica, e dunque turbata dal Gay Pride come Amato, la Costa aggiunta la scelta di Pecoraro Scanio proprio per sostenere le sue tesi. «E' la dimostrazione che in politica - dice - non si può discriminare nessuno in base alla sua appartenenza sessuale o al suo orientamento». Poi però l'ex parlamentare democristiana aggiunge i suoi distinguo: «L'importante è usare il pudore e non arrivare all'esibizionismo». Ieri era presente all'incontro di Palazzo Chigi sulla conferenza delle donne di New York, ma si è sentita più rappresentata dal premier che dalla ministra Katia Bellillo, che pure ha la sua stessa delega: «Perché l'orgoglio omosessuale mi disturba, come mi preoccupa quello eterosessuale». Silvia Costa sul caso del ministro delle Politiche Agricole ci aggiunge di suo un ragionamento sul ruolo dell'uomo pubblico. «Siamo nel periodo della privacy - dice -, dell'ossessione di chi vuole difendere la sua sfera privata, e poi si apre un dibattito pubblico su uomo politico che sente ancora il bisogno di affermare la sua appartenenza? Perché? Se c'è il diritto di non essere discriminati, di accedere a qualunque carica, c'è anche il diritto al riserbo».

Le scene della manifestazione a San Francisco trasmesse dal Ccd non sembrano poi così inquietanti

Ma Roma sbadiglia davanti al «video-choc»

Filippo Ceccarelli

VEDIAMO nuovamente il video e quello che può succedere qui a Roma!» grida l'onorevole Baccini, candelina accesa in mano e aria un po' rassegnata.

Sono le 8 e venti di sera e alle spalle del deputato del ccd e promotore della manifestazione, su una enorme televisione nera con rotelle, scorrono per la quarta o quinta volta le immagini che dovrebbero destare scandalo. Ma chi si scandalizza più? Si vede ben altro ormai, in tv, a tutte le ore; figurarsi che impressione, nei passanti e nei militanti, anche con bandiere al vento, vedere quattro finte monache con la faccia infarinata che mostrano la lingua, tre prevedibili glutei, un paio di finte sculacciate e qualche pallido e triste nudo maschile...

La proiezione del video sul *Gay Pride* di San Francisco che dovrebbe addirittura sconsigliare il raduno romano ha avuto luogo con inusitato dispiego di forze dell'ordine (blindati dei cc, baschi verdi della Finanza) e alla presenza di Pierferdinando Casini sotto Palazzo Chigi, tra la Rinascente e la Galleria Colonna, là dove di solito operano con minore clamore dei bravi e dignitosi «madonnari».

Solo durante la prima visione del filmato un dirigente del ccd ha provato a scaldare gli animi con un megafono. «A' sporcaccioni!» commentava; oppure: «Vergognatevi», fino alla considerazione terminale, pronunciata però quasi a mezza bocca: «Sti deparavali...». A nessuno degli organizzatori, comunque, è venuto il dubbio che non fosse opportuno esibire - alle otto di sera e al centro della città - ciò che in fondo si chiede di vietare. Ma tant'è. D'altra parte, se lo choc è parso limitato, la «sola», come s'intende a Roma il bidone o la fregatura, era piuttosto evidente.

Alla rappresentazione - un raro caso di ripugnanza mostrante - sono brevemente intervenuti il vicepresidente della Camera Giovanardi, recando un opuscolo con su scritto «*In hoc signo vinces*»; il segretario romano Di Stefano («Non è possibile tollerare quelle scene»); la signora Pasquazzi, secondo cui in caso di palese blasfemia la sfilata romana dovrebbe essere soppressa, e altri. Ad ascoltare pure l'ex sindaco Giubilo, che in ogni caso al Campidoglio ne ha viste senz'altro di peggiori.

Pier Ferdinando Casini, a destra un'immagine di una manifestazione gay

Sembra che il video che l'arcivescovo di San Francisco ha spedito alla Santa Sede, e che questa ha girato alle autorità italiane a riprova di quanto accade laggiù, duri tre ore. Il ccd l'ha spremuto al massimo tirandone fuori un concentrato dionisiaco che non supera i cinque minuti.

Si vedono appunto questi gay molto rumorosi e vestiti da monache che in California sono conosciuti come «Pieing Nuns» o monache pasticcere poiché sembra che tirino torte in faccia ai loro avversari. Una di queste finte monache si accuccia e tira fuori una specie di serpentone. Poi compare una lesbicona, invero un po' spaventosa, che sfila non solo mascherata da poliziotta, ma frustando (leggerissimamente) una che le sta davanti. Poi ancora scene di folla, indistinta: potrebbe essere una festa dopo la partita. Quindi si vedono dei carri con altre maschere, alcune che ballano con i soliti serpentoni.

Ogni tanto spuntano fuori dei signori che non saranno gay, ma risultano altrettanto inquietanti. Si tratta di esponenti della destra religiosa americana che con toni un po' estremi stigmatizzano quel che s'è appena visto. Uno, pelato, parla avendo alle spalle un simbolo con una spada. Via il pelato apocalittico, ed ecco di nuovo i gay sui carri: un po' di nudi, giallastri, un po' di gente che si strofina, cartelli «Fuck!».

Insomma niente di edificante. Ma a parte le suore dell'inizio almeno nel videoclip ccd l'elemento antireligioso non si vede proprio. Non una croce, per intendersi, né un richiamo beffardo ai sacramenti, a alla Madonna, o ai santi, o al Papa.

Comunque si accendono le fiaccole. Casini - cui in serata quei birichini del circolo Mario Mieli suggeriscono di aggiungere alla proiezione «le foto in cui appare senza veli sulla spiaggia» - la butta in politica parlando di Amato. Cala la sera, chiude Rizzoli, passa l' 87 e l'ex ministro Carmelo Conte, capitato da quelle parti, non capisce bene che sta succedendo, ma neanche gliene frega tanto. Roma sbadiglia, la California non potrebbe essere più lontana.

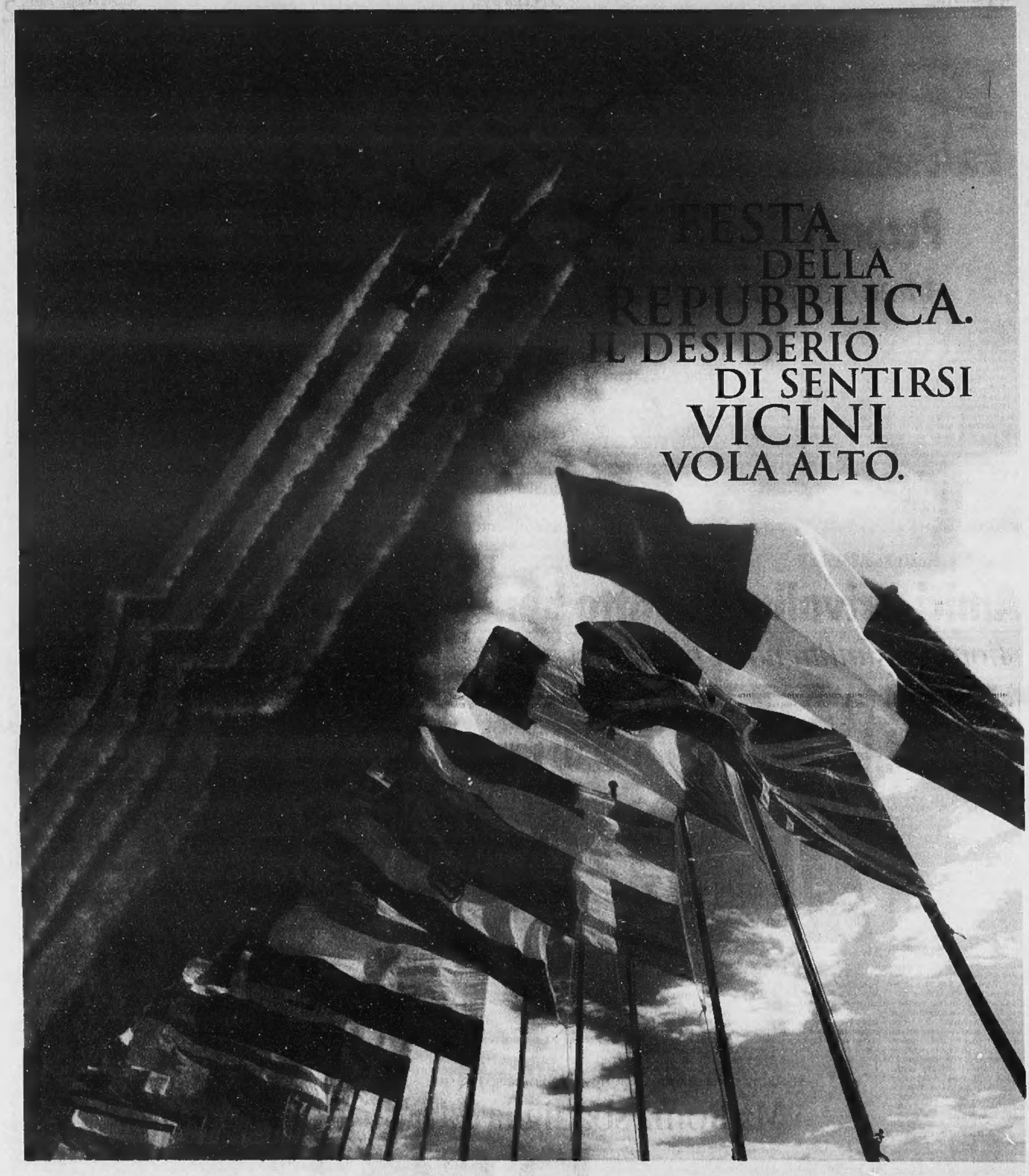

IL 2 GIUGNO, CHIAMARE ALL'ESTERO CON TELECOM ITALIA COSTA LA METÀ*.

Telecom Italia è più vicina agli italiani. E gli italiani più vicini al mondo.

TELECOM ITALIA

* La riduzione si applica a tutti i prezzi in vigore per le chiamate da rete fissa; sono escluse dalla promozione le chiamate effettuate dai telefoni pubblici, con le calling card e verso i numeri verdi internazionali.

www.telecomitalia.it

RIFORME, LE INIZIATIVE IN CAMPO

D'ALEMA

Un giro d'orizzonte sui sistemi elettorali esistenti per trovare un meccanismo che consenta stabilità, governabilità e bipolarismo: è quanto hanno fatto ieri mattina diversi esponenti della maggioranza insieme a studiosi alla Fondazione italiani europei su invito di Massimo D'Alema.

CASTAGNETTI

Il segretario del Ppi, Pierluigi Castagnetti, vede di buon occhio la decisione dei gruppi della maggioranza al Senato di avviare la discussione sulla riforma a partire dal modello tedesco. «Ma è necessario che vengano salvaguardate le condizioni che agevolano la formazione delle coalizioni».

MACCANICO

Il ministro delle riforme ha sottolineato con forza l'esigenza di una vera e propria costituzione europea, «vera fonte di legittimazione del potere democratico, fondata su valori e principi comuni alla totalità dei membri dell'Unione. Ma per ora non è emersa una linea comune di azione».

BERTINOTTI

Secondo Rifondazione comunista «per realizzare una seria riforma della legge elettorale c'è un'unica possibilità: approvare una legge proporzionale sul modello tedesco esattamente come quella presentata prima del referendum da un ampio schieramento trasversale».

Berlusconi: votiamo con la legge che c'è

Lo scoglio dei collegi sulla trattativa per il sistema tedesco

Ugo Magri
ROMA

L'ultima volta che Silvio Berlusconi s'era affacciato all'Associazione della stampa estera (luglio 1998), i corrispondenti stranieri l'avevano bersagliato su argomenti spiacevoli, come i processi e le liti coi magistrati. Cinque anni prima gli era andata pure peggio: tanto che, esasperato, aveva definito la stampa estera «un covo di comunisti». Ieri il Cavaliere è tornato nella fossa dei leoni, ma il clima non era più lo stesso di un tempo. Nessuna domanda sulle inchieste giudiziarie, giudicate acqua passata, e zero sul «teatrino» politico nazionale, visto che i cronisti italiani sono stati tenuti fuori della porta. Viceversa, gli sono stati rivolti quesiti rispettosi su ciò che intende fare per l'Italia e l'Europa, qualora dovesse vincere le elezioni. Con Berlusconi che ne ha subito approfittato per salire in cattedra e anticipare alcuni suoi proponimenti: grandi rivoluzioni nella macchina pubblica («bisognerà ricostruire una struttura statale ignorando quasi completamente quella precedente»), iniezioni di dinamismo nell'economia («libertà di assunzione per tutti i contratti futuri, concertazione a livello delle singole aziende»), pace sociale («nella mia agenda metterò un dialogo serrato con tutti i sindacati») e traguardi ambiziosi («dimezzamento della disoccupazione nell'arco di una legislatura, piena occupazione entro il 2010»). Perfino la domanda, che voleva essere trabocchetto, sul conflitto di interessi si è trasformata in un *assist* per il Cavaliere. Il quale ha colto la palla al balzo per chiudere il caso: «Sarà la prima proposta di legge del mio governo. Ma da sei anni delle mie aziende non mi occupo più. Nemmeno per telefono».

L'unica vera sorpresa è spuntata sul finire della conferenza stampa, in tema di riforma elettorale. Il leader del Polo si dice sempre favorevole al modello tedesco, diventato da mesi il cavallo di battaglia preferito. Però fa sapere che non disdegna di andare alle urne dopo una semplice modifica alla legge attuale. «Se non ci fossero stati i passaggi di campo», ha sostenuto, «anche il Mattarellum poteva mantenere la stabilità». Quindi, perché funzioni, sarebbe sufficiente correggerlo qua e là. Ad esempio, «basterebbe intervenire sui regolamenti parlamentari per evitare i ribaltoni», ha spiegato il Cavaliere. Oppure «attraverso l'abolizione dello scorporo e la rivisitazione della disciplina della comunicazione elettorale», in modo da evitare che un partitino come quello Umanista abbia spazi televisivi identici a Forza Italia e ai Ds. L'importante, sostiene Berlusconi «è essere realisti e concreti», rinviando a una futura assemblea costituente riforme più sostanziose, tipo la riduzione del numero dei parlamentari.

> «La prima iniziativa quando sarò al governo sarà la legge sul conflitto d'interessi Entro il 2010, prometto la piena occupazione»
>
> Il leader del Polo Silvio Berlusconi

Come mai quest'elogio del Mattarellum, quando non più tardi del giorno prima il centrosinistra aveva dato via libera al sistema tedesco rivendicato proprio dal Polo? Le spiegazioni che si raccolgono a via del Plebiscito rimandano alle trattative sotterranee tra maggioranza e opposizione. Sul modello da adottare, a quanto sembra, si è raggiunto un vasto consenso. Ma quando si scende nei dettagli, ecco spuntare gli ostacoli. Il primo riguarda la mappa dei collegi elettorali che, col sistema tedesco, andrebbe tutta ridisegnata: a sinistra questa rivoluzione non entusiasma affatto, a destra non si fidano del governo che dovrebbe provvedere al taglia-e-cuci. Così ieri all'ora di pranzo, quando Berlusconi ha riunito i suoi più fidi collaboratori (da Pisanu a Bonaiuti, da Scajola a Tajani), è stata praticamente bocciata la complicatissima formula di mediazione elaborata in queste ore dai tecnici delle due parti: 315 collegi uninominali, 160 semimaggioritari, 155 proporzionali.

Collegi a parte, Berlusconi sembra sempre più scettico sulla sua formula prediletta. Il modello tedesco gli conviene, purché preveda quel «premio di maggioranza» che lo metterebbe al riparo dai ribaltoni. Proprio per questo Bossi non è d'accordo, Mastella neppure: difficile dunque che il «premio» passi. Come se non bastasse, il sistema tedesco si porterebbe dietro la sfiducia costruttiva, che è parte integrante di quel modello. Ma per introdurla in Italia ci vorrebbe una modifica costituzionale, in pratica addio elezioni anticipate. E siccome Berlusconi ha fretta di incassare il suo trionfo, ecco spiegata la strategia concordata nella riunione di ieri. Un partecipante la riassume così: «Daremo alla maggioranza altri venti giorni di tempo. Poi, se la trattativa non si sblocca, diremo basta. Meglio andare alle urne adesso, che perfino Fazio ci dà ragione. Tra un anno, chi lo sa...».

LA NOTA ROMANA

IL CAVALIERE IN CATTEDRA

Paolo Passarini

L'APPARIZIONE di Silvio Berlusconi di fronte alla stampa estera è stato un episodio della vasta offensiva di immagine che il capo del Polo sta conducendo per preparare il terreno alla sua conquista di Palazzo Chigi, fatto che considera scontato e imminente. Insomma, ieri Berlusconi si è presentato ai corrispondenti stranieri come il presidente del Consiglio *in pectore* di questo Paese. E ha svelato qualcosa di più della sua strategia.

IN TRINCEA. Rivelatore è stato soprattutto il modo di affrontare la questione della legge elettorale. Berlusconi ha detto che gli va bene il sistema tedesco, puro o anche ragionevolmente corretto (premio e indicazione del premier), ma che, tutto sommato, potrebbe funzionare anche il sistema attuale, così com'è, o magari un po' corretto (via lo scorporo). Insomma: va bene tutto o quasi, cioè niente. E' una strana risposta da parte di un leader di opposizione al quale il giorno prima la maggioranza aveva offerto di considerare la proposta del Polo come base per la riforma. Se Berlusconi volesse veramente riformare la legge, sarebbe saltato sull'offerta. In realtà, non facendolo, ha lasciato capire due cose. Primo: il sistema preferito da Berlusconi è quello attuale, perchè è quello che gli conviene di più elettoralmente e non gli crea problemi con la Lega. Secondo: poiché è rischioso contrariare Ciampi, ma nello stesso tempo pericoloso esporsi alla possibilità di fratture interne durante il negoziato, Berlusconi ha deciso di presentarsi morbido ma senza muovere un dito, ributtando ogni volta la palla nel campo avverso, nella speranza che questo si incarti e si divida. L'accenno di ieri all'eliminazione dello scorporo era funzionale proprio a creare scompiglio nel centrosinistra tra diessini e centro.

UN UOMO SOLO AL COMANDO. Anche questa tattica presenta dei rischi: il centrosinistra potrebbe una volta tanto non incartarsi e il Polo dividersi. Il punto più serio è però un altro: improbabile uno scioglimento in autunno, manca quasi un anno alle elezioni, ma sembra che Berlusconi sia già al governo. Questa rincorsa troppo lunga è pericolosa, perché ogni nuovo annuncio diventerà facilmente un bersaglio, mentre i suoi stessi sostenitori, convinti di avere già vinto, potrebbero smobilitarsi. Berlusconi farebbe meglio a parlare di più del presente e meno del futuro.

paopas@lastampa.it

«Non ingigantire l'allarme di Fazio»

Amato: sulle spese abbiamo fatto meglio dei tedeschi

Antonella Rampino
ROMA

Un leader per il centrosinistra nel 2001? «Non trovo debba essere per forza un cattolico». Un ticket, ovvero tradotto dal politichese americano un duetto, un laico e un cattolico, un premier di centro e un vice di sinistra? «Mica siamo al cinema». Giuliano Amato è sulla poltroncina candida di «Porta a Porta», Bruno Vespa ha rifatto il ciak tre volte perché s'era sbagliato, l'aveva presentato come «il professor Amato». E il professor Amato, come anche ai diessini in questi giorni, gli ha ribattuto «no, io sono il presidente del Consiglio». Epperò il Dottor Sottile, che in finale di trasmissione ha dovuto smarcarsi dall'eponimo di «Dottor Purtroppo», e tornare a spiegare il suo no al Gay Pride, ha parlato quasi sempre come un professore buono. Spiegando tutto. Che il federalismo funziona per le scuole ma forse non allo stesso modo per la polizia, anche perché c'è di mezzo una Costituzione futura. Che la cioccolata, glie l'ha detto Veronesi, fa bene al cuore. Che per un'amnistia (e lo dice uno che ci provò per decreto) è necessaria la maggioranza dei due terzi, «se questo rende il problema schiettamente parlamentare». Che nel '93 Ciampi l'avrebbe voluto suo ministro degli Esteri, glielo disse a casa di Scalfaro, ma Amato era troppo stanco, «Sei verde, mi diceva mia moglie». Che la benzina costa cara «perché abbiamo liberalizzato i prezzi e il resto no, e per giunta l'euro è debole sul dollaro, e il petrolio si compra in dollari, e poi c'è il cartello dei Paesi produttori, decisioni prese da Stati sovrani su cui nessun antitrust può intervenire». Che, in buona sostanza, il grave monito del governatore della Banca d'Italia non è poi così grave, «in questi ultimi 5 anni la spesa dello Stato potevano essere maggiormente ridotte, ma è vero anche che abbiamo fatto più di altri: il ministro del Tesoro tedesco è preoccupato, cerca di sganciare l'andamento delle pensioni dall'andamento dei salari, il che è giusto perché finché lavoro la mia produttività aumenta, mentre quando vado in pensione ho tutt'al più il problema dei prezzi che aumentano; ma lui è preoccupato, noi queste cose in Italia le abbiamo già fatte». E insisteremo, durante il suo governo? Dobbiamo abituare gli italiani alla previdenza integrativa, oltre che a quella obbligatoria, «sono cose da fare negli anni, senza ansia, nel 2020, 2025, 2030, come dice Modigliani». Soprattutto, «Fazio propone una cosa chiara, ridurre le pensioni e con quel risparmio ridurre le tasse. Ho sentito persone della mia maggioranza dichiararsi d'accordo. Beh, quando D'Alema disse che quel risparmio poteva essere speso in solidarietà alle famiglie venne quasi linciato».

> «Dobbiamo abituarci all'idea di riformare la previdenza, ma senza nessuna ansia»

> Da Vespa ha elogiato tartufo e cioccolato «Veronesi mi ha detto che fa bene al cuore»

Ha raccontato che quando Martinazzoli stava per liquidare la Dc con un fax e fondare il Partito popolare, lui gli suggerì «ma perché fai una cosa di centro? non è ora che laici e cattolici stiano assieme?». Che il suo centrosinistra non è la lastra di ghiaccio sottile di cui pure egli stesso aveva parlato: «La maggioranza si lascia portare, ma ha bisogno di motivazioni forti. C'è un collante di cui il centrosinistra è orgoglioso, è la solidarietà». Ha spiegato a Melba Ruffo di Calabria che gli ricordava d'aver scritto favole per i suoi bambini «che la famiglia è un valore, i politici spesso si lasciano trascinare dal vortice». Che vorrebbe «togliere il pelo» a chi ha causato la fuga di notizie sul caso D'Antona. Che rivedere il conflitto d'interessi sarebbe utile anche a Berlusconi, e che non gli piace una legge della par condicio per la quale «c'è un Partito umanista che si vede solo alla tivù, ed è stato messo sullo stesso piano delle grandi coalizioni». Che non si può, come ha proposto il diessino Angius, non far pagare le tasse a chi ha un reddito di 20 milioni l'anno, «costerebbe 25 mila miliardi, e noi abbiamo un debito pesante». E che a tennis non è un pallettaro, «pur non avendo un colpo molto forte, tendo a costruire tela di ragno coi colpi per far cadere l'avversario». Un po' come capo del governo, maligna Vespa. Fino a un'improvvisata partita con Nicola Pietrangeli, sketch sostitutivo del famoso risotto di D'Alema.

Il presidente del Consiglio Giuliano Amato

Per un portale: Internet logora chi non ce l'ha...

Andreotti diventa testimonial

Un manifesto. Una faccia in primo piano. Poi lo slogan, appropriato al personaggio la cui faccia è stampata sul manifesto: «Credeva di aver visto già tutto. Credeva». In verità anche noi credevamo di aver visto già tutto. E invece ecco l'ultima novità: Giulio Andreotti si è messo a fare pubblicità. «Quando me l'hanno chiesto, nemmeno ci credevo. Anzi, ho pensato che mi volessero prendere per i fondelli... Però, per cortesia, non parliamo di questa storia: mi hanno detto che deve restar tutto segreto fino a lunedì».

Tutto segreto quando i flani della pubblicità sono già nelle redazioni dei quotidiani? Tutto segreto quando un misterioso tam-tam informa che sta per partire una campagna che «farà molto rumore», grazie all'eccezionalità del testimonial scelto? Insomma, non ci vuol molto a venire a capo del piccolo-grande segreto: è nientemeno che Giulio Andreotti il volto scelto dalla Diners Club International per la campagna pubblicitaria di lancio di un portale attraverso il quale l'acquisto via Internet con carta di credito dovrebbe diventare assolutamente sicuro e al riparo di hackers e ladri informatici di ogni tipo.

Il portale si chiamerà www.DinetClub.com. E nei manifesti che presto tappezzeranno l'Italia un altro slogan richiamerà l'eccezionalità del testimonial: «Internet logora chi non ce l'ha». Battuta - e forse non è nemmeno il caso di ricordarlo - che fa il verso ad uno dei motti più famosi del sette volte presidente del Consiglio: il potere logora chi non ce l'ha.

In una recente intervista, Giulio Andreotti raccontò che per coprire le spese dell'interminabile processo di Palermo, è stato costretto a vendere un quadro a cui teneva molto. E' dunque per soldi che ha prestato la propria faccia alla Diners? «Quelli, naturalmente, non fanno mai male - spiega il senatore -. Magari, così, non dovrò vendere altre cose cui tengo. In realtà, però, mi sono lasciato convincere quasi più per curiosità». E così, ecco il gran salto: dai banchi d'imputato nel palazzo di giustizia di Palermo, ai tabelloni pubblicitari di tutta Italia (e la campagna vivrà anche di spot radiofonici e, come detto, di pagine a pagamento sulla carta stampata).

E come è mai potuto accadere che committenti e agenzia pubblicitaria arrivassero ad Andreotti? «Me lo sono chiesto pure io - spiega il senatore - perché all'inizio ho pensato ad uno scherzo... E invece mi hanno raccontato che hanno fatto perfino un sondaggio per scegliere il testimonial migliore. E dalla ricerca è venuto fuori che il volto più adatto è risultato essere proprio il mio». Piccole soddisfazioni, direbbe qualcuno. E comunque, per il senatore, quasi una manna caduta dal cielo. Perché i procuratori di Palermo stanno rileggendo le carte e sembrano pronti a presentare appello. E allora di nuovo avvocati, viaggi e soldi: cosicché potrebbe tornar comodo, insomma, aver prestato quasi per gioco la faccia alla Diners Club...

[fe. ge.]

INTERVISTA CON IL MINISTRO DEI TRASPORTI

IL GOVERNATORE
«Bravo a insistere sulla competitività ma poteva anche ricordare il nostro debito pubblico»

IL CAVALIERE
«Ma chi lo dice che vincerà lui? Certo che se il centrosinistra vuole perdere...»

L'ANTITRUST
«Liberalizzazioni? Tesauro è critico ma bisognerebbe incoraggiare chi ci sta provando»

IL GOVERNO
«Com'era il Paese che abbiamo trovato nel '96? E come sarebbe ora con il Polo?»

«Berlusconi strumentalizza Fazio»

Bersani: lui è un peronista, non un innovatore

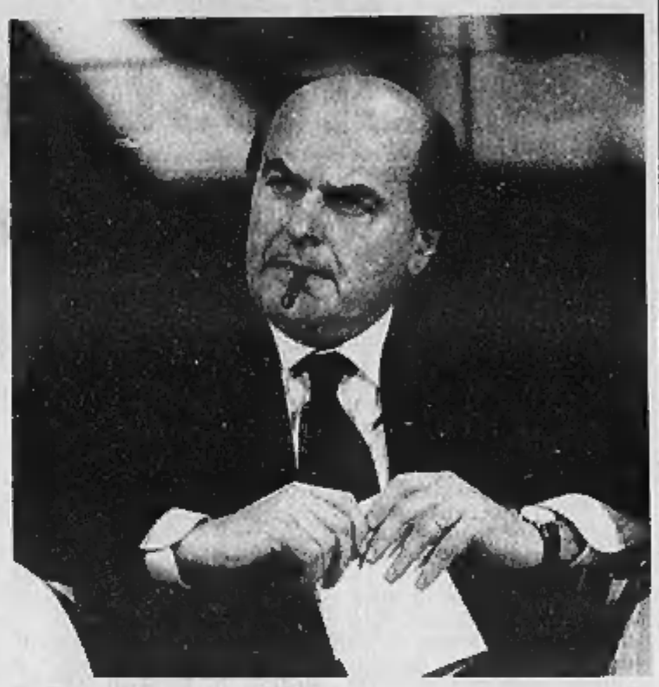

Il ministro dei Trasporti Pierluigi Bersani

intervista

Maria Teresa Meli

ROMA

LA relazione del governatore di Bankitalia Fazio, il nuovo stile del presidente di Confindustria D'Amato, i moniti del presidente dell'Antitrust Tesauro sulle privatizzazioni. Un elenco di critiche - implicite o meno - che non può certo far piacere a un rappresentante del governo quale è Pierluigi Bersani. Ma in realtà ciò che più affligge il ministro dei Trasporti è che tutto ciò si presta alla «strumentalizzazione» di Berlusconi. «Il quale - sospira l'esponente diessino nell'esecutivo Amato - è l'ultima persona al mondo che può venir a raccontare la favola di essere un innovatore e un liberalizzatore. Nel concreto Fi si è sempre opposta alle liberalizzazioni, perché quella è una destra peronista».

«Sì - osserva ancora il ministro accendendo un sigaro - basti pensare che all'estero sono tutti stupiti per il fatto che il padrone dell'etere faccia politica e si candidi a governare. Qui, al contrario, non si scandalizza nessuno per il conflitto d'interessi. Nel nostro Paese se uno ha l'appalto delle affissioni comunali, non può essere eletto consigliere comunale, se ha tre televisioni invece va tutto bene...». Ma Bersani non dispera: «Chi l'ha detto che vince la destra di Berlusconi? - osserva - certo, se il centrosinistra vuole perdere ci può sempre riuscire... però se invece di attardarsi in disquisizioni sulle sigle e sulle aggregazioni, si concentrasse su alcune proposte concrete che parlano al Paese...».

Ministro, Berlusconi, come dice lei, l'avrà pure strumentalizzato, però Fazio quelle cose le ha dette e nella sua relazione non è stato tenero con il centrosinistra.

«Veramente il governatore ha centrato la sua relazione sulla competitività, e ha fatto benissimo. Ma al contrario di quanto ha fatto altre volte, ha scelto di porre questa grande questione senza inserirla in un percorso».

Cioè?

«Cioè senza dire qual era il punto di partenza del nostro Paese, perché se il sistema è andato in crisi non è stato per Tangentopoli ma per il debito pubblico e noi ancora adesso portiamo sul groppone il peso di 2 milioni e 200 mila miliardi di debito. Certo, quindi, che abbiamo delle difficoltà a competere con gli altri. La scelta di Fazio di non rilevare questo aspetto era pienamente legittima, sia chiaro. Però bisogna sapere che noi siamo in Italia, e credo che sia stato facile profeta chi ha immaginato che un quarto d'ora dopo quella relazione, il Polo avrebbe detto: il centrosinistra è stato sconfessato. E così è stato».

Ministro, ma questa sua precisazione non suona un po' autoassolutoria?

«No, io non dico: "tutto quello che abbiamo fatto è giusto" oppure "abbiamo fatto tutto noi". Però è vero che abbiamo fatto un pezzo di strada. Quello che dice Fazio è sacrosanto, ma non vorrei che qualcuno dicesse che eravamo più competitivi quando avevamo la svalutazione competitiva. Insomma, ricordiamoci com'era il Pase quando i governi di centrosinistra lo hanno preso in mano. E pensiamo verso quali derive populiste ci avrebbero portati altri...».

Ma oltre Fazio, anche Tesauro ha detto che potevate fare qualcosa di più, nelle liberalizzazioni, per esempio.

«Io stimo Tesauro, e sono tra chi sostiene che dobbiamo riformare di più. Dopodiché Berlusconi ha preso spunto di là per agitare un comodo elemento di polemica. Come quello, che ormai è entrato nella vulgata, secondo cui la Germania ha liberalizzato l'energia elettrica molto più di noi. Peccato che lì non avessero un monopolista della produzione come qui da noi. L'Italia partiva da una posizone particolare. E bisogna incoraggiare quelli che ci provano, perché se invece ancora prima che avvenga un fatto si dice che è insufficiente, allora non si va avanti».

Ministro, lei continua a parlare delle strumentalizzazioni di Berlusconi, ma il governo appare oggettivamente in difficoltà.

«Già, vedo che ormai Berlusconi è sicuro di vincere e che questa sua sicurezza ha contagiato anche altri».

Quali altri?

«Leggo dei commenti che danno per sicura la vittoria della destra. Ora, è vero che gli ultimi segnali sono certamente preoccupanti per il centrosinistra. Ma l'esito che viene prefigurato non è affatto scontato, secondo me. Il centrosinistra può ancora vincere... ma può sempre riuscire a perdere se lo vuole lui... Quanto al governo, io penso che questo clima di fine legislatura non gli impedisca di lavorare. Ho visto e vissuto situazioni ben più difficile e gravi. L'esecutivo deve continuare a fare il proprio mestiere, dopodiché le forze politiche, gli schieramenti, faranno, vedranno, discuteranno; noi faremo il nostro lavoro, sperando che tutte queste fibrillazioni non pesino sull'azione del governo».

COFFERATI: MUTAZIONE GENETICA NELLA CISL

ROMA. Nella Cisl è in atto «una mutazione genetica». Lo dice il segretario generale della Cgil, Sergio Cofferati, in un'intervista al primo numero della nuova edizione della storica rivista «Quaderni di Rassegna sindacale». Cofferati parla della confederazione di Via Po e dei rapporti unitari proprio quando la Cisl sembra imprimere un'accelerazione nella costituzione della Fondazione «prepolitica» voluta da Sergio D'Antoni. Un progetto sul quale Cofferati è netto: «Non si possono tenere insieme un sindacato e un "prepartito"». Ed è anche per questo che secondo il leader della Cgil «è difficile dire» come «avverrà la separazione del destino dell'organizzazione rispetto al destino di una parte del suo gruppo dirigente». Ieri, per la prima volta, il segretario generale della Cisl, Sergio D'Antoni, ha pubblicamente indicato in Savino Pezzotta, attuale segretario vicario, il suo successore. Ed è proprio Pezzotta a replicare a Cofferati: «Nessuno, tantomeno la Cgil, ha il diritto di ingerenza sulle scelte autonome della Cisl». [r.i.]

MEDIUM

UN CONTO IN CRESCITA.
PROPRIO COME LUI.

Medium è il conto Sanpaolo IMI dedicato ai ragazzi dai 6 ai 13 anni: il miglior alleato per educare tuo figlio al risparmio. Con la Medium Card - la prima Carta Elettronica per prelevare piccole somme ai nostri Bancomat - il tuo ragazzo potrà fare miniacquisti sotto il tuo controllo. E, grazie alla collaborazione con il WWF, lo coinvolgerai in prima persona sui temi legati alla difesa dell'ambiente. In più, con la speciale polizza Premio Giò, potrai premiare i suoi studi e fargli trovare un piccolo capitale per quando farà l'università o per la sua prima attività: sembrano momenti ancora lontani, ma sono dietro l'angolo... ed è meglio pensarci per tempo! Rivolgiti subito alla Filiale Sanpaolo IMI più vicina, c'è il suo futuro che ti aspetta.

Contribuisce ai progetti di: WWF

Presso le Filiali Sanpaolo IMI sono a disposizione i Fogli Informativi Analitici riportanti tutte le condizioni economiche praticate.

SANPAOLO IMI

VENTINOVE ORE DI ANGOSCIA

IL SEQUESTRO

Neji Bejaoui, cittadino del Lussemburgo di origine tunisina, 39 anni, si era introdotto mercoledì pomeriggio nell'asilo armato di bombe a mano, pistole e coltello e con due taniche di benzina. Nella foto, è vicino a una finestra con uno dei piccoli ostaggi

L'ATTESA

L'uomo, con alle spalle problemi psichici e famigliari, chiedeva di poter andare da solo in Libia con un aereo privato. A un certo punto ha anche chiesto un'auto. Per i parenti dei bambini (nella foto) sono state drammatiche ore di attesa

LE TRATTATIVE

Mentre le trattative erano in corso, il rapitore ha liberato a più riprese dei gruppetti di bambini (nella foto, uno dei rilasciati). Dei trentasette sequestrati, tutti in tenerissima età, erano rimasti ancora nelle mani del folle 25 bambini oltre a tre insegnanti

IL BLITZ

Le teste di cuoio lussemburghesi sono entrate in azione dopo le 19 quando l'uomo, su invito delle autorità, era uscito dall'asilo con due ostaggi per fare alcune dichiarazioni. Un tiratore scelto ha sparato 2 colpi ferendolo gravemente. Tutti sani e salvi i bimbi

Due colpi alla testa del sequestratore

Lussemburgo, in salvo i 25 bambini ostaggi nell'asilo

Emanuele Novazio
corrispondente da BERLINO

Ventinove ore di tensione, un incubo che per 25 bambini e tre insegnanti pareva interminabile, poi l'assalto di un commando delle forze speciali e due raffiche di mitraglietta, riprese forse dentro la telecamera di un poliziotto in borghese. Nell'asilo di Wasserbillig, in Lussemburgo, l'incubo è finito alle 19,15 di ieri per gli ostaggi - tutti illesi, fra loro anche un bambino italiano - e per i famigliari rimasti 29 ore con l'ansia di chi si aspetta una tragedia. All'improvviso, dopo una vana maratona negoziale condotta dalla polizia e da un'équipe di psicologi: quando l'uomo, un tunisino di 39 anni e nazionalità lussemburghese armato di granate, una pistola e un coltello, è stato ferito gravemente al capo da due colpi mentre, affacciato a una finestra, cercava di farsi intervistare facendosi scudo di un bambino e un'insegnante. Poco prima dell'assalto, una decina di ambulanze si erano radunate sul retro dell'asilo. Anche un elicottero aspettava nelle vicinanze: è servito a trasportare in ospedale il tunisino. Le sue condizioni sono disperate.

Il sequestro era cominciato poco dopo le 15,30 di mercoledì: quando l'uomo, da tempo in cura per disturbi psicologici e noto alla polizia per le azioni violente delle quali era stato protagonista, è entrato con facilità nell'asilo. Alla base del suo gesto - secondo lo psichiatra che lo aveva in cura - ci sarebbe una difficile situazione famigliare: alcuni anni fa, a causa dei problemi psichiatrici dei quali soffriva gli è stata tolta la custodia dei due figli di 7 e 11 anni, che fino a poche settimane fa erano ospiti dell'asilo di Wasserbillig. Al momento del sequesto, nell'edificio c'erano quasi quaranta bambini, ma poche ore dopo una decina sono stati liberati. Altri quattro sono stati autorizzati a lasciare l'asilo ieri: fra loro anche una bambina di due anni, la più piccola del gruppo. Quando il commando della polizia lussemburghese ha fatto irruzione, insieme ai tre insegnanti - due donne e un uomo - erano rimasti in 25. Oltre a Noè Martino, il bambino italiano di 8 anni figlio di un commerciante immigrato in Lussemburgo nel 1967 da Capriati al Volturno, in provincia di Caserta, c'erano 14 portoghesi: un quarto dei 400 mila abitanti del Granducato sono stranieri.

Per ore la situazione è rimasta come sospesa: l'uomo continuava a chiedere un aereo per rifugiarsi in Libia e un'auto per raggiungere l'aeroporto. Da ieri mattina, un «Fokker 27» delle linee lussemburghesi era pronto al decollo, e un'auto era in attesa davanti all'asilo. Secondo voci non confermate dalla polizia, il sequestratore voleva anche una somma equivalente a tre miliardi di lire. Uno dei volontari della protezione civile lussemburghese che prestavano servizio nell'unità di crisi allestita accanto all'asilo, ha raccontato che «i bambini erano stati riuniti nella stessa stanza, dove il sequestratore li teneva sotto controllo. Potevano giocare fra loro e con le insegnanti, erano calmi». Ma con il passare delle ore aumentava la paura: il sequestratore continuava a ripetere di non voler fare del male ai bambini ma ieri pomeriggio, secondo fonti della polizia, appariva «sempre più nervoso a causa della stanchezza accumulata».

La decisione dell'attacco è stata presa quando si è temuto che la situazione stesse per precipitare: «La strategia della polizia era di non consentirgli di arrivare all'auto», ha rivelato a tarda sera il premier lussemburghese Jean-Claude Juncker. Gli psicologi avvertivano del resto che la situazione, nel caso del sequestro di un gruppo di bambini, può diventare all'improvviso «estremamente critica e non più controllabile». Secondo un esperto della polizia, i bambini reagiscono infatti «in modo imprevedibile e fortemente emotivo», provocando «una forte pressione sul sequestratore» e rendendo la situazione molto difficile ai negoziatori.

Una poliziotta con in braccio uno dei piccoli ostaggi subito dopo il blitz delle teste di cuoio: il sequestratore, ferito, è in condizioni disperate

Il console italiano

«Li lasciava giocare e correre E le maestre li proteggevano»

Claudia Ferrero

«Facevano i giochi di sempre, lui li lasciava cantare, correre, ridere. Sembravano sereni. I bambini erano tenuti al primo piano, il sequestratore stava sotto. Si mescolava a loro per brevissimo tempo. Ai loro occhi sembrava uno qualunque, uno che passasse lì per caso. Niente panico, tutto era all'apparenza normale, se non fosse che da quelle camere, da quell'asilo non si poteva uscire. Una calma anomala, anche se ogni ora passata nell'edificio dilatava sempre di più nei piccoli ostaggi la mancanza dei genitori». Così il console italiano del Lussemburgo Maria Consilia Ascenzi Borghesi racconta le ore drammatiche del sequestro. Il console, insieme con tutti i genitori dei bimbi, ha seguito dal centro culturale di Wasserbillig situato a un chilometro circa di distanza dall'asilo l'evolversi delle trattative. Ed è stata accanto ai parenti di Noè, l'ostaggio italiano, il più «grande» con i suoi 8 anni, e al dramma di papà Domenico Martino e della mamma di origine lussemburghese.

«Hanno vissuto ore drammatiche con tutti gli altri genitori. Noè aveva finito le sue ore mattutine di lezione e stava frequentando come tutti i giorni il doposcuola - racconta il console -. E' stato in compagnia degli amichetti di sempre, nell'ambiente che conosceva bene, circondato e distratto dai giochi a cui era abituato. Ma soprattutto è stato seguito dalla sua maestra». Un ambiente che lo ha in parte protetto dal dramma che si stava consumando al di là di un muro.

Una delle insegnanti sequestrate aveva potuto parlare al telefono con gli inquirenti e aveva confermato che i bambini venivano tenuti il più possibile all'oscuro di quanto stava accadendo. «Hanno mangiato e dormito seguendo i loro ritmi normali di vita; le insegnanti hanno fatto tutto il possibile per proteggerli, per farli sentire coccolati e ben voluti, ignari della situazione di pericolo di cui erano diventati involontari protagonisti - spiega ancora il console Ascenzi Borghesi -. Nell'asilo c'erano scorte di cibo sufficienti per almeno tre giorni».

E ancora: «A metà pomeriggio, verso le 16.30, abbiamo sperato che il sequestratore stesse per abbandonare l'asilo. Aveva chiesto un'auto, voleva fuggire. Ma quando ha visto la vettura che gli avevano procurato l'ha rifiutata chiedendone un altro modello. Le famiglie dei bambini non si sono perse d'animo, sono rimaste unite, in attesa di vedere uscire finalmente liberi i loro figli. I piccoli rilasciati nel corso della giornata e che avevano potuto riabbracciare prima i loro genitori stanno bene, non sembrano avere patito le ore forzate all'interno dell'asilo. Il rapitore è sempre apparso abbastanza calmo e questo aveva lasciato ben sperare in una felice conclusione del sequestro».

Un piccolo casertano in balia del folle

Figlio di emigrati, un intero paese ha tremato per lui

Fulvio Milone
inviato a CASERTA

Ha trascorso la giornata accanto al telefono, in attesa della buona notizia che mettesse la parola fine a una brutta storia che lega un paesino del profondo Sud a una cittadina del Lussemburgo distante migliaia di chilometri. Angela Palumbo, 38 anni, impiegata al Comune di Capriati al Volturno, ha seguito con angoscia le trattative per il rilascio dei bambini tenuti in ostaggio nella scuola materna di Wasserbillig. E' cugina in primo grado di Domenico Martino, il padre di Noè, otto anni, anch'egli prigioniero del folle che ha minacciato una strage prima del blitz della polizia. E' l'unica parente stretta rimasta a vivere in questo piccolo centro dell'entroterra casertano: gli altri componenti della famiglia sono emigrati nel Lussemburgo alla fine degli Anni Sessanta.

«In mattinata sono riuscita a parlare con una sorella della madre di Noè - racconta - Mi ha detto che i bambini stavano abbastanza bene, ma che il sequestratore avebbe potuto compiere da un momento all'altro un gesto di follia. I genitori hanno vissuto ore di angoscia che non dimenticheranno mai. Per fortuna è andata bene». Angela dice di essere sempre stata piuttosto ottimista: «Ero convinta che questa storia avrebbe avuto un lieto fine per i bambini. Ora aspetto notizie da mio cugino, che ha promesso di farsi sentire al più presto».

In casa Martino, a Capriati, sono giunti molti messaggi di solidarietà. Si è fatto vivo anche il sindaco, Antonio Graziano, che conosce bene tutta la famiglia: «Gente onesta, spinta dalla povertà a lasciare il paese. La nostra comunità è vicina ai concittadini che non hanno dimenticato le loro origini e continuano ad essere legati alla loro terra».

I Martino hanno lasciato più di trent'anni fa questo piccolo centro poco distante dal confine con il Molise. La decisione di espatriare in cerca di fortuna fu presa dal padre di Noè, Antonio, un operaio che si trasferì in Lussemburgo nel '68 portando con sè i quattro figli maschi: Franco, Domenico, Vincenzo e Candido. Le due figlie, Annamaria e Mirella, raggiunsero il resto della famiglia anni dopo. «All'inizio per Antonio è stata dura - racconta Angela Palumbo - si è ammazzato di lavoro, ma ha tirato su i figli nel migliore dei modi». Il vecchio capofamiglia è morto l'anno scorso lontano dal suo paese, ma con la soddisfazione di vedere i suoi ragazzi sistemati bene: Domenico, il padre di Noè, ha messo su un'impresa edile.

RESPONSABILE AMMINISTRAZIONE E CONTROLLO DI GESTIONE

Il nostro Cliente, solida e dinamica società industriale torinese, ci ha incaricati di individuare una figura professionale, preferibilmente laureata, di età intorno ai 35-40 anni in possesso di consolidate competenze, cui affidare il coordinamento di un ristretto gruppo di collaboratori preposto agli aspetti contabili, fiscali e di bilancio e l'impostazione e realizzazione in prima persona di un moderno sistema di budgeting e reporting che garantisca un corretto e funzionale controllo di gestione. Spiccate doti organizzative, l'abitudine al lavoro di gruppo e la capacità di affrontare in maniera pragmatica le tematiche lavorative completano i requisiti necessari. È previsto l'inquadramento di QUADRO con un trattamento economico adeguato ai contenuti della mansione. La ricerca, rivolta a donne e uomini (L.903/77), sarà curata direttamente dalla PRAXI e nessun nominativo sarà trasmesso al Cliente senza il consenso del Candidato. Si prega di inviare un dettagliato curriculum, **siglato su busta e su lettera con il Rif. SP 10673**, autorizzando l'utilizzo dei dati ai sensi della legge 675/96, alla:

PRAXI

PRAXI S.p.A. - ORGANIZZAZIONE e CONSULENZA
10125 TORINO - CORSO VITTORIO EMANUELE II, n. 3 - TEL. (011) 6560
Ancona Bari Bologna Cagliari Firenze Genova Milano Napoli Padova Roma Torino
PRAXI ORGANIZZAZIONE - PRAXI INFORMATICA - PRAXI VALUTAZIONI
PRAXI RISORSE UMANE - PRAXI ENTI PUBBLICI - PRAXI AFFARI & FINANZA

Società di Servizi operante nel settore degli studi finanziari, partecipata da un importante gruppo di ISTITUTI DI CREDITO, ci ha incaricati di ricercare:

ANALISTA/PROGRAMMATORE EDP

preferibilmente diplomato ad indirizzo informatico o con cultura equivalente ed una esperienza di 1-2 anni maturata nello sviluppo di applicazioni gestionali in ambienti MVS, CICS, DB2 e DB relazionali con linguaggio COBOL su sistemi Mainframe IBM. È previsto l'inquadramento nel CCNL del Credito con condizioni economiche adeguate alle competenze maturate. La sede di lavoro è in TORINO CENTRO. La ricerca, rivolta a donne e uomini (L. 903/77), sarà curata direttamente dalla PRAXI e nessun nominativo sarà trasmesso al Cliente senza il consenso del Candidato. Si prega di inviare un dettagliato curriculum, **siglato su busta e su lettera con il Rif. SP 10674**, autorizzando l'utilizzo dei dati ai sensi della legge 675/96, alla:

PRAXI

PRAXI S.p.A. - ORGANIZZAZIONE e CONSULENZA
10125 TORINO - CORSO VITTORIO EMANUELE II, n. 3 - TEL. (011) 6560
Ancona Bari Bologna Cagliari Firenze Genova Milano Napoli Padova Roma Torino
PRAXI ORGANIZZAZIONE - PRAXI INFORMATICA - PRAXI VALUTAZIONI
PRAXI RISORSE UMANE - PRAXI ENTI PUBBLICI - PRAXI AFFARI & FINANZA

SEGRETARIA DI DIREZIONE COMMERCIALE

Il nostro Cliente è la Consociata Italiana di un affermato gruppo industriale francese produttore di impianti e macchinari esportati nei principali mercati internazionali. Ci ha incaricati di individuare una solida e preparata figura professionale dotata di un buon livello culturale e di una naturale abitudine all'utilizzo di tecniche di Office Automation che, operando in forma autonoma, affianchi il diretto superiore per tutti i suoi contatti e rapporti (offerte, corrispondenza, etc.) con i Clienti, con la Casa Madre e con le altre funzioni aziendali interessate nell'ambito del gruppo. Ottime capacità organizzative e relazionali, **la fluente padronanza della lingua francese e la buona conoscenza di quella inglese (eventualmente integrabile con appositi corsi)** completano i requisiti. I contenuti del ruolo sono garanzia di aspetti professionali ed economici interessanti. La sede di lavoro è nella prima cintura nord-ovest di Torino. La ricerca, rivolta a donne e uomini (L. 903/77), sarà curata direttamente dalla PRAXI e nessun nominativo sarà trasmesso al Cliente senza il consenso del Candidato. Si prega di inviare un dettagliato curriculum, **siglato su busta e su lettera con il Rif. SP 10675**, autorizzando l'utilizzo dei dati ai sensi della legge 675/96, alla:

PRAXI

PRAXI S.p.A. - ORGANIZZAZIONE e CONSULENZA
10125 TORINO - CORSO VITTORIO EMANUELE II, n. 3 - TEL. (011) 6560
Ancona Bari Bologna Cagliari Firenze Genova Milano Napoli Padova Roma Torino
PRAXI ORGANIZZAZIONE - PRAXI INFORMATICA - PRAXI VALUTAZIONI
PRAXI RISORSE UMANE - PRAXI ENTI PUBBLICI - PRAXI AFFARI & FINANZA

Il nostro Cliente è una affermata Società torinese operante nel settore della MECCANICA DI PRECISIONE, con una lunga tradizione e presenza sul mercato, è **caratterizzata da una politica del personale volta alla valorizzazione di giovani contraddistinti da brevi esperienze e da elevate potenzialità, in grado di crescere professionalmente verso ruoli di responsabilità all'interno della struttura aziendale.** In questa ottica ci ha incaricati di ricercare:

ANALISTA/PROGRAMMATORE JUNIOR (Rif. SP 10678)

(AS 400 – futuro responsabile I.T.)
con una esperienza di diversi anni, abituato al lavoro di gruppo ed a ragionare per obiettivi.

METODISTA JUNIOR (Rif. SP 10679)

specialista di processi con esperienze maturate nell'analisi del lavoro in ambito produttivo.
La ricerca, rivolta a donne e uomini (L. 903/77), sarà curata direttamente dalla PRAXI e nessun nominativo sarà trasmesso al Cliente senza il consenso del Candidato. Si prega di inviare un dettagliato curriculum, **siglato su busta e su lettera con il Rif. SP .....di specifico interesse**, autorizzando l'utilizzo dei dati ai sensi della legge 675/96, alla:

PRAXI

PRAXI S.p.A. - ORGANIZZAZIONE e CONSULENZA
10125 TORINO - CORSO VITTORIO EMANUELE II, n. 3 - TEL. (011) 6560
Ancona Bari Bologna Cagliari Firenze Genova Milano Napoli Padova Roma Torino
PRAXI ORGANIZZAZIONE - PRAXI INFORMATICA - PRAXI VALUTAZIONI
PRAXI RISORSE UMANE - PRAXI ENTI PUBBLICI - PRAXI AFFARI & FINANZA

Primaria Società di Servizi torinese, caratterizzata da una lunga presenza e tradizione sul mercato nazionale, ci ha incaricati di ricercare:

CATEGORIE PROTETTE

(Legge 482/68) in possesso di diploma di scuola media superiore
con esperienze anche brevi maturate nell'ambito dei

SISTEMI INFORMATIVI

in qualità di **PROGRAMMATORI/ANALISTI-PROGRAMMATORI**, per l'inserimento in una struttura consolidata e tecnicamente avanzata che può offrire interessanti sviluppi di carattere professionale ed economico. Gli aspetti normativi e retributivi saranno adeguati alla professionalità maturata. La ricerca, rivolta a donne e uomini (L. 903/77), sarà curata direttamente dalla **PRAXI** e nessun nominativo sarà trasmesso al Cliente senza il consenso del Candidato. Si prega di inviare un dettagliato curriculum, **siglato su busta e su lettera con il Rif. SP 10676**, autorizzando l'utilizzo dei dati ai sensi della legge 675/96, alla:

PRAXI

PRAXI S.p.A. - ORGANIZZAZIONE e CONSULENZA
10125 TORINO - CORSO VITTORIO EMANUELE II, n. 3 - TEL. (011) 6560
Ancona Bari Bologna Cagliari Firenze Genova Milano Napoli Padova Roma Torino
PRAXI ORGANIZZAZIONE - PRAXI INFORMATICA - PRAXI VALUTAZIONI
PRAXI RISORSE UMANE - PRAXI ENTI PUBBLICI - PRAXI AFFARI & FINANZA

Un'opportunità unica

Al nostro fianco vogliamo professionisti qualificati.

Per questo offriamo una grande opportunità di formazione a coloro che si sentono aspiranti promotori di servizi finanziari ed intendono svolgere una professione tra le più attuali sul mercato.

F&P **Master di Vendita**

I potenziali partecipanti di sesso maschile o femminile devono avere un'età compresa tra i 22 e i 30 anni e possedere una laurea o un diploma quinquennale.

Il Master prevede:

- Modulo di preparazione all'esame di abilitazione per l'iscrizione all'Albo dei Promotori Finanziari
- Addestramento commerciale di base (200 ore di aula presso i centri formativi
- Finanza & Futuro! alternato a stage sul territorio
- Elementi per l'avvio e lo sviluppo dell'attività
- Organizzazione e pianificazione dell'attività
- Tecniche di approccio al mercato
- Relazione con il cliente
- Analisi offerta previdenziale e finanziaria Finanza & Futuro
- Inserimento nella rete commerciale con affiancamento per consolidare la formazione
- Contributo economico straordinario per un anno
- Il Master è completamente a carico di Finanza & Futuro

Le risposte dovranno essere indirizzate, citando obbligatoriamente il riferimento MDV 8 ST, a:
Finanza & Futuro, Direzione Master di Vendita - Via M. Gioia 8 – 20124 Milano – Fax 02-6296.4666
E-mail: dirmasven@finanzaefuturo.it - www2.finanzaefuturo.it/master

FINANZA & FUTURO
Gruppo Deutsche Bank

Finanza e Futuro sono il nostro mestiere

Importante Azienda Grafica ricerca:

GIOVANI (m/f)
max 30 anni, titolo di studio
indirizzo grafico e tecnico a cultura equivalente.
Richiesta massima disponibilità, orario di lavoro a tre turni avvicendati su macchine da stampa e/o confezione. Inviare a Publikompass 325 10100 Torino dettagliato curriculum con l'autorizzazione all'uso dei dati personali ex Legge 675/96, specificando interesse anche al rapporto di lavoro a tempo determinato e propria posizione circa gli obblighi militari.

TECHNICART - rappresentanze macchine e materie prime per ceramiche

ASSISTENTE ALLE VENDITE
Ottimo francese, buon inglese, Diploma o laurea, 2 - 4 anni di esperienza lavorativa. Sede: Torino
C.V. fax 011 2237385, tecnicart@tin.it oppure: **Publikompass 326 - 10100 Torino**

Società di consulenza informatica con sede in Torino per ampliare il proprio organico ricerca:

ANALISTI PROGRAMMATORI
Si richiede esperienza almeno biennale in uno dei seguenti ambienti:
AS400 (Rif. 051) - IBM Mainframe (Rif. 052)
Microsoft (Rif. 053) - Oracle (Rif. 054).
Inviare dettagliato Curriculum Vitae a:
Publikompass 321 - 10100 Torino

AZIENDA
vendita settori autotrasporti, stavi, concessionarie, officine ecc. cerca

AGENTI
per Piemonte e Liguria zona libera.
Offresi: rimborso spese, fisso mensile, provvigioni di sicuro interesse, premi mensili e trimestrali.
Telefonare allo **0421.327830** ven., lun. mar.
Chiedere del Sig. Simone

Primaria Azienda di confezione abbigliamento formale uomo ci incarica di ricercare per propria sede in Svizzera

ANALISTA TEMPI E METODI

(Rif. MSB02E)

Il Candidato ideale ha un'età di circa 30 anni ed ha maturato una solida esperienza (almeno cinque anni) in analoga posizione, preferibilmente in aziende dello stesso settore merceologico.
Si offrono: l'inserimento in un ambiente di lavoro dinamico, un inquadramento iniziale di sicuro interesse e concrete possibilità di crescita professionale.
Sede di lavoro: Canton Ticino.
Si assicura la massima riservatezza: nessun nominativo sarà trasmesso all' Azienda Cliente senza l'esplicita autorizzazione dei candidati.
Inviare dettagliato curriculum, corredato di recapito telefonico, autorizzando il trattamento dei dati personali ai sensi della legge 675/96 ed indicando sulla busta il Rif. MSB02E, a:

ACTA CONSULTING S.r.l.
Via Fonti, 12 - 10129 TORINO - Fax 011/5617116

Gruppo multinazionale leader mondiale nel settore della componentistica meccanica di precisione, per una delle proprie sedi situata nel Piemonte ovest, ricerca:

DIRETTORE LINEA PRODOTTO

a cui affidare la responsabilità di uno stabilimento di produzione, degli enti di staff collegati, dello sviluppo prodotto e il coordinamento delle vendite per i maggiori clienti.
Ai candidati ideali si richiede:
- laurea in ingegneria meccanica/aeronautica, età orientativa intorno ai 40 anni, ottima conoscenza della lingua inglese
- esperienza consolidata in ruoli similari, preferibilmente in aziende di componentistica meccanica di elevata qualità
- spiccate doti di leadership, di team building e forte capacità ad operare in un contesto internazionale.

L'inquadramento previsto è a livello dirigenziale; la retribuzione di sicuro interesse, sarà ampiamente commisurata alla esperienza maturata. La ricerca, rivolta ad ambo i sessi, è coperta dalla massima riservatezza. Inviare dettagliato curriculum, citando il riferimento **43 BL** ed autorizzando l'utilizzo dei dati ai sensi della L. 675/96 a :

***GCHCONSULT** - C.so Mediterraneo,134 - 10129 Torino, E - mail : gchistel@tin.it*

PRESTIGIOSA MULTINAZIONALE FARMACEUTICA, nota a livello mondiale per la qualità della propria ricerca e per la sua gamma di farmaci innovativi, da alcuni decenni presente nel mercato italiano, per il prossimo lancio di nuove specialità ricerca:

INFORMATORI SCIENTIFICI del FARMACO per TORINO e provincia

Desideriamo contattare laureati in **Farmacia, CTF, Biologia, Chimica** o **I.S.F. già esperti**, dotati di ambizione, dinamismo e personalità.
Siamo in grado di offrire un'assunzione in base al CCNL chimici, un pacchetto retributivo allmolante, integrato da incentivi e benefits, quali auto aziendale, fondo pensione, assicurazioni, diarie, oltre ad una costante formazione e concrete possibilità di sviluppo sia professionale che di carriera.

SIRIUM

Gli interessati (uomini e donne L. 903/77) sono pregati di inviare urgentemente un dettagliato curriculum vitae evidenziando la dicitura "Autorizzo ai sensi della Legge 675/96 il trattamento dei dati personali da me trasmessi" a SIRIUM S.r.l. - Via Boncompagni, 7 - 20139 Milano - Fax 02.55.01.44.77

BERGAMO - FIRENZE - MILANO - PADOVA - ROMA - TORINO
Partners al EUROPEAN MANAGEMENT ASSOCIATES
Certificato UNI EN ISO 9001 n. 9710395

PROVINCIA DI TORINO

Avviso di concorso pubblico

È indetto un concorso pubblico per esami per la copertura di 1 posto di *Dirigente Amministrativo* (laurea in giurisprudenza, economia e commercio o scienze politiche).
È inoltre richiesto il requisito di aver maturato almeno cinque anni di effettivo servizio in qualifica direttiva presso amministrazioni pubbliche, enti di diritto pubblico, aziende pubbliche o private, in posizioni di lavoro corrispondenti, per contenuto, a quelle della Cat. D del contratto enti locali (=a qualifica direttiva) ovvero cinque anni di comprovato esercizio professionale correlato al titolo di studio richiesto o di essere in possesso di qualifica dirigenziale in strutture pubbliche o private.
Termine per la presentazione delle domande: entro le ore 12 del giorno 3 luglio 2000.
Il bando di concorso è pubblicato all'Albo Pretorio della Provincia di Torino il 2 giugno 2000 (sito Internet: www.provincia.torino.it) e sul Bollettino Ufficiale della Regione Piemonte n. 23 del 7 giugno 2000.

Cedacri Ovest

La Cedacri Ovest spa, società operante nei servizi di automazione bancaria, seleziona:

n° 20 NEOLAUREATE/I

in discipline tecnico-scientifiche ed economiche da indirizzare all'applicazione delle nuove tecnologie informatiche nella
PROGETTAZIONE DI SERVIZI BANCARI E FINANZIARI.
La ricerca è indirizzata a giovani in possesso di un brillante curriculum scolastico, di una forte motivazione all'uso delle tecnologie, liberi da obblighi militari. I candidati che supereranno le prove prevedono di partecipare ad un percorso formativo a tempo pieno di durata triennale e ad un successivo periodo di stage in azienda.
La formazione verrà effettuata in collaborazione con l'Università degli Studi del Piemonte Orientale Amedeo Avogadro di Alessandria e con il FOR.AL. di Alessandria.
Ai partecipanti verrà riconosciuta una borsa di studio per la durata dell'intero corso. Il curriculum dovrà essere spedito a:

Cedacri Ovest spa - Servizio del Personale
Via Liguria n° 33 - 15073 Castelletto Bormida (AL)

FUJI FUJI MAGNETICS ITALIA S.r.l.

Ricerca **AGENTI AMBOSESSI**
introdotti nel settore cine-foto per: **Lombardia e Piemonte.**
Richiedesi Ruolo Agenti, inquadramento Enasarco.
Inviare curriculum a:
n. fax: 02.69530829 - e-mail: fuji.magnetics@fujifilm.it

Azienda Multinazionale leader nel settore odontoiatrico, ricerca

1 PROMOTER PIEMONTE

per le zone di: TO - VC - BI - AO

Si richiede: titolo di studio: Diploma;
conoscenza del settore odontoiatrico;
introduzione presso studi medici odontoiatrici.
Si offre: formazione ai massimi livelli del settore;
rimborso spese;
premi ed incentivi al raggiungimento degli obiettivi;
formazione.
L'Azienda curerà direttamente la selezione. La ricerca è rivolta a uomini e donne (L. 903/77). Inviare dettagliato curriculum segnalando le società con le quali non si desidera entrare in contatto ponendo la dicitura "Riservato" sulla busta, per **fax al nr. 051.235458** o per **posta prioritaria**, indicando un recapito telefonico e citando chiaramente il riferimento **3415**, a:

MCM SELEZIONE Srl 40126 BOLOGNA — MCM SELEZIONE — Via Zamboni, 7 Tel. 051.233758
Milano • Torino • Padova — Bologna • Roma

AGENTE DI VENDITA

Siamo una divisione in forte crescita, facente parte di un importante gruppo multinazionale **certificato ISO 9002**, presente da 50 anni sul mercato mondiale. Il nostro successo è dovuto all'estrema qualità dei nostri prodotti ed alla valorizzazione delle risorse umane.
RICERCHIAMO PERSONE ESTREMAMENTE MOTIVATE AL GUADAGNO E ALLA CRESCITA PROFESSIONALE ALLE QUALI CONFERIRE IL MANDATO DI AGENZIA PER LE ZONE DI:
TORINO e provincia
L'opportunità è resa particolarmente incentivante dal supporto che l'azienda in particolare offre:
1. provvigioni liquidate interamente ogni mese e calcolate sul fatturato mensile, più anticipo;
2. prodotti a mercato che consentono sin dal primo anno di attività, alti guadagni;
3. addestramento iniziale intensivo nella zona di competenza in affiancamento a nostri funzionari;
4. portafoglio clienti;
5. inquadramento Enasarco;
6. possibilità di successivo inserimento nella società, come funzionario

CHI È IN POSSESSO DI:
- un'età compresa tra i 28 e 45 anni;
- attitudine alla vendita;
- auto propria

può telefonare oggi dalle ore 9 alle ore 12,30 e dalle ore 13,30 alle ore 18,30 e **lunedì 5 giugno** dalle ore 9 alle ore 12,30 al **numero verde 8008-27094** e chiedere del **Sig. MATTARELLO ADELINO**. Le selezioni si svolgeranno in zona.

Per la pubblicità su
LA STAMPA

PK publikompass

10126 TORINO
Corso Massimo d'Azeglio, 50
Tel. 011.666.52.11

20123 MILANO
Via Carducci, 29
Tel. 02.244.24.611

GRANDE INDUSTRIA INTERNAZIONALE *ricerca*
per Stabilimento in Torino

A) DIPLOMATI AD INDIRIZZO MECCANICO

di età 25-35 anni, con esperienza su macchine utensili e centri di lavoro a C.N., da inserire con compiti di responsabilità nella gestione del settori di manutenzione meccanica e del personale.

B) DIPLOMATI TECNICI O CON LAUREA BREVE

di età 25-35 anni, dotati di spirito di progresso, autonomia operativa, interesse allo sviluppo e responsabilizzazione del proprio personale, da inserire in qualità di responsabili unità di produzione.
Per entrambe le posizioni è richiesta disponibilità ai tre turni avvicendati.
Costituiscono fattore preferenziale precedenti analoghe esperienze in ambienti sensibili alla soddisfazione del cliente in termini di qualità e costi.
Inviare curriculum vitae, specificando il riferimento, a:
Publikompass 322 - 10100 Torino

Vedior Lavoro Temporaneo

È segno che hai trovato lavoro.
Vedior Lavoro Temporaneo, prestigioso sodalizio nazionale leader nel settore del lavoro temporaneo, ricerca per assunzione a tempo determinato le seguenti figure professionali:

V.V.V. CERCASI

- OPERAI GENERICI E SPECIALIZZATI
- MONTATORI MECCANICI
- MAGAZZINIERI MULETTISTI
- SEGRETARIE CONOSCENZA LINGUE
- IMPIEGATI AMMINISTRATIVI
- PROGRAMMATORI LINGUAGGIO VISUAL BASIC, ACCESS

I profili professionali ricercati sono riferiti ad entrambi i sessi.
Telefonare o inviare un fax a:
Vedior Lavoro Temporaneo S.p.A.
C.so Giulio Cesare, 54 - 10100 Torino
Tel. 011.2475891 Fax: 011.233129
www.vedior.it

---

omnitel Aziende

CERCA

BRILLANTI VENDITORI PER IL CANALE AZIENDE

da inserire nelle agenzie della provincia di TORINO

PROFILO DEL CANDIDATO:
- il candidato opera con successo nella vendita
- ha raggiunto brillanti risultati di vendita in passato
- dotato di una elevata immagine professionale
- estremamente orientato agli obiettivi e ai risultati
- vuole crescere in un'azienda e in un mercato in evoluzione

SI OFFRE:
- un mandato innovativo e molto incentivante
- provvigioni e incentivazioni di sicuro interesse
- iniziative di marketing diretto sul canale azienda
- iniziative pubblicitarie mirate a contatti
- iter di formazione

Rif. TO

La ricerca è rivolta a uomini e donne (L.903/77). I candidati interessati sono pregati di inviare via fax al numero **0138.635906** un dettagliato curriculum vitae, citando il riferimento e allegando l'autorizzazione al trattamento dei dati personali ai sensi della legge 675/96.

www.omnitel.it

SEI MESI DI BATTAGLIE LEGALI

IL NAUFRAGIO

Il 25 novembre 1999, al largo delle coste della Florida, un pescatore trova e salva un bambino di sei anni aggrappato a una camera d'aria. Elián Gonzalez arriva da Cuba e nel naufragio ha perso la mamma e il patrigno. Così viene affidato provvisoriamente al prozio Lázaro, che vive a Miami

L'ASILO

Lo zio di Miami Lázaro González inizialmente pensa di restituire Elián al padre, ma nel giro di tre settimane viene convinto a ingaggiare una battaglia legale per tenerlo negli Stati Uniti. Presenta così domanda di asilo politico per il bambino, mentre un giudice blocca l'ordine di rimpatrio

LA «GUERRA»

Elián, ormai ostaggio della sorda guerra tra cubani di Miami e di Cuba, vive come prigioniero nella casa dello zio, mentre fuori dal cancello si susseguono le manifestazioni anti castriste e i giudici si rimpallano le decisioni

PADRE&FIGLIO

Un giudice respinge la richiesta di asilo, così il padre (foraggiato da Castro) va a Miami a riprendersi il figlio. Ma i parenti non cedono e la polizia porta via Elián con un blitz. Ha allora la famiglia riunita vive al sicuro (foraggiata da Clinton)

Elián a un passo dalla partenza per Cuba

Il tribunale dà torto agli zii: non può chiedere asilo

reportage

Augusto Minzolini

Inviato a New York

LITTLE Havana è in lutto. Al caffè Nostalgia, da sempre luogo di ritrovo degli esuli cubani a Miami, ieri sera è calato il silenzio. E' stata suonata una «salsa» stanca e poca gente ha avuto voglia di ballare. Il motivo lo spiega a una Tv della Florida un'anziana signora che ostenta un grande crocifisso d'oro e con lo sguardo perduto nel vuoto, ripete senza posa: «Abbiamo perso il piccolo miagro, presto sarà riportato dallo stregone Castro».

Sarà tra una settimana, al massimo tre, ma alla fine Elián Gonzalez tornerà all'Avana, magari indossando la maglia del piccolo pioniere della gioventù comunista che celebra Fidel Castro, la stessa con cui si è fatto fotografare qualche settimana fa. Anche l'ultimo atto, quello della battaglia tra gli azzeccagarbugli americani, quelli al soldo dei cubani di Miami contro quelli che prestano i loro servigi all'Avana, è decisa: ieri la Corte di Appello di Atlanta ha sentenziato che Elián non può chiedere l'asilo negli Stati Uniti in prima persona, la domanda può presentarla solo il padre Miguel che, come tutti sanno, non ha nessuna intenzione di farlo. «E' stata fatta la cosa giusta», è stato il commento di Clinton da Berlino.

Adesso i parenti di Miami ricorreranno alla Corte Suprema, ma la mossa serve solo a perdere tempo, a prolungare l'agonia di una storia già morta. Al massimo tra un mese Elián Gonzalez tornerà con il padre a Cuba celebrato da una folla festante, il Líder Máximo avrà il suo trionfo, Washington guarderà direttamente verso l'Avana e abbandonerà al suo destino la Cuba di Miami, privando quei profughi tanto vezzeggiati per quarant'anni del sogno di tornare nell'isola da vincitori.

Il cerchio ormai si è chiuso. E le immagini del centinaio di cubani di Miami che ieri sera si sono riuniti mestamente davanti alla casa sulla ventitreesima, quella che per sei mesi ha ospitato Elián e si è trasformata in un mezzo santuario, dimostrano quali sono gli sconfitti di questa diatriba in cui si sono mescolati vecchi odii, questioni di principio e interessi internazionali. Se da una parte hanno ragione Clinton e il ministro della giustizia Janet Reno a dire che in questa vicenda è stata applicata solo la legge americana, dall'altra sarebbe ipocrita e miope non ammettere che il destino di Elián Gonzalez è stato deciso anche dalla ragion di Stato, dal nuovo clima che si respira nei rapporti tra gli Usa e Cuba, dal desiderio degli americani di esorcizzare quest'ultimo pezzo di muro di Berlino che resiste da dieci anni sotto il sole dei Caraibi. La telenovela dei Gonzalez ha dimostrato che tutti ormai sono stanchi di questa guerra, da Clinton a Castro, tutti meno che i cubani di Miami. I tempi sono definitivamente cambiati.

Elián ai tempi della sua vita a Miami, quando il giardino degli zii era tutto il suo mondo: fuori si manifestava in nome suo

Quello che non hanno potuto gli eserciti, è riuscito al dollaro: gli americani già sono sbarcati a Cuba, hanno capito che Castro è ormai un fantasma che presto, se non altro per l'età, lascerà il campo, per cui continuare in questo conflitto serve solo ad alimentare il flusso di balseros che stagionalmente lasciano l'isola a bordo di qualche zattera e, se hanno fortuna, approdano in Florida, altrimenti lasciano la pelle in mare. E Washington non ne può più sia di accogliere profughi, sia di celebrare lutti, per cui ha deciso di gestire il «dopo-Castro» senza traumi, garantendo la continuità. Il governo americano non vuole altri Elián e l'epilogo della vicenda è un monito per chi d'ora in avanti tenterà il pericoloso viaggio verso la libertà. da Miami si può anche tornare a Cuba.

Inoltre l'atteggiamento adottato sulle rive del Potomac nella storia del piccolo cubano è un passo verso l'Avana, cui seguirà probabilmente la fine di un embargo-caricatura che non ha più ragione di esistere e non è rispettato da nessuno. Tutta roba del passato. Ormai le grandi multinazionali si stanno scaldando. La Pepsi Cola, la United Arlines, la Cnn, le grandi industrie automobilistiche si preparano a invadere l'isola direttamente, senza dover ricorrere ai soliti espedienti che fanno ricchi gli intermediari.

Fra una settimana, ad esempio, i businessmen made in Usa si riuniranno a Cancun, in Messico, per discutere sul tema: «Come gli imprenditori statunitensi si preparano alla fine del blocco economico». I partecipanti al convegno si trasferiranno poi all'Avana. Molti di loro sono già di casa da quelle parti: finora per investire hanno usato società di intermediazione italiane e spagnole, ora vogliono esserci in prima persona e Fidel Castro, a quanto pare, è pronto ad accoglierli. In altre parole, gli scontri ideologici hanno lasciato il campo agli affari e sull'altra sponda dell'Atlantico questa musica piace di più non solo alle grandi company ma anche ai governi e alle corti di giustizia.

Se le cose stanno così, è ovvio che la vicenda di Elián appartiene a una stagione passata. E' stato il canto del cigno dell'altra Cuba, quella di Miami, che voleva consumare la vendetta contro Castro e si è ritrovata sola. La storia di Elián, che doveva essere l'ultimo ostacolo sulla ripresa dei rapporti tra l'Avana e gli Usa, per ironia della sorte è diventata lo strumento per riaprire un dialogo. Succede spesso. Probabilmente l'epilogo del romanzo di Elián era deciso fin dall'inizio. E non sarà sicuramente la Suprema Corte a modificarlo. Ecco perché in fondo chi allunga i tempi finisce solo per far male al piccolo cubano: più rimarrà negli Usa e più per lui sarà difficile tornare nella povera Cardenas. Dopo essere stato coccolato da mezza Miami, aver passato un mese nella villa di un miliardario americano e, magari, altri tre mesi in quella villa con piscina (una reggia per lo stile di vita di Cuba) che Castro è pronto a mettere a disposizione della sua famiglia, chi spiegherà a Elián, quando si spegneranno i riflettori sulla sua vicenda, perché è tornato nella casa senza fognature alla periferia di una cittadina dimenticata, a centoventi chilometri dall'Avana?

L'AZIENDA PO' SANGONE, Consorzio di comuni che gestisce l'impianto di depurazione, ci ha incaricato di ricercare per inserimento nel proprio organico:
• N.no 2 **Responsabili Direzione Lavori** in possesso del Diploma di Laurea in Ingegneria Idraulica.
Rif. RDL/06/mm
Gli interessati alla posizione dovranno:
- aver conseguito l'Abilitazione all'esercizio della professione di ingegnere
- essere militi esenti
- in possesso della patente B
preferibile titolo preferenziale aver frequentato il corso sulla "626" (attestato per [illegible] relativo alla sicurezza)
• N.no 1 **Assistente tecnico** in possesso del Diploma di Geometra Rif. AST/06/mm
Gli interessati alla posizione dovranno:
- conoscere l'uso di Autocad e degli strumenti topografici
- essere militi esenti
- in possesso della patente B
- preferibile titolo preferenziale la conoscenza della legislazione e contabilità lavori pubblici
• N.no 1 **Tecnico CAD** in possesso del Diploma di maturità tecnica o preparazione equipollente
Rif. CAD/06/mm
Gli interessati alla posizione dovranno:
- conoscere l'uso di AUTOCAD o sistemi CAD per il disegno applicato all'edilizia o all'ingegneria civile.
Preghiamo tutti interessati di inviare urgentemente un dettagliato curriculum, autorizzando la trattazione dei dati in conformità alla Legge 675/96 sulla privacy, citando su busta il riferimento a:
WORKITALIA RISORSE Via Stampatori, 9 10122 Torino - Tel. 011 51 71 036 oppure trasmettendo il testo via fax al n.ro 011 51 71 685
WORKITALIA

CEPU web
Sulle città
Scuola Radio Elettra Net
nei piccoli comuni
Corso per la Patente Europea di guida del Computer
Corsi pomeridiani e serali anche individuali a domicilio
AICA / ECDL
Informazioni 800-334411

Importante azienda di trasporti internazionali ricerca per la propria filiale di Torino
ESPERTO
di spedizioni e gestione magazzino.
Padronanza lingua inglese.
Inviare curriculum a: CP 3068 42020 Sesso (R.E.)

BORSAGRATIS
www.borsagratis.com
Free Informations in Pole Position

I CD-ROM DELLA STAMPA
tutto compact LA STAMPA
800-011959
DAL LUNEDÌ AL VENERDÌ CON ORARIO CONTINUATO DALLE ORE 8,30 ALLE 19,00
www.lastampa.it

NUMEROSE OPPORTUNITA' DI LAVORO SU
tuttoaffari
IL SETTIMANALE DI ANNUNCI ECONOMICI IN OMAGGIO LA DOMENICA CON
LA STAMPA

I SUPPLEMENTI DE LA STAMPA: L'INFORMAZIONE OLTRE IL QUOTIDIANO.
LUNEDÌ: Tuttosoldi - MERCOLEDÌ: Tuttoscienze
VENERDÌ: TorinoSette (solo Torino)
SABATO: Specchio e TuttoLibriTempoLibero
DOMENICA: Tuttoauto (solo Torino)
LA STAMPA

GUADAGNARE È FACILE COME BERE UN BICCHIERE D'ACQUA

Se stai cercando un'opportunità imprenditoriale che ti dia la possibilità di emergere e di differenziarsi dalla tua attività principale, eccola! stanno delle sane persone, tuffati in un bicchiere d'acqua. Sembra facile vero? Hai mai pensato a quanti bicchieri d'acqua si bevono tutti i giorni? Un mare. La nostra azienda ti dà la possibilità con un impegno di tempo limitato, anche solo settimanali, ed un contenuto investimento, di entrare in un business colossale: negli Stati Uniti le colonnine d'acqua sono di serie in tutti gli uffici, ormai si vedono bevitori erogatori d'acqua, qui in Italia il mercato è ancora quasi a nostra completa disposizione. Stiamo selezionando degli affiliati per l'affidamento delle zone ancora libere, per la gestione di colonnine d'acqua. Il tuo posizionamento è a nostra cura. Se non sei interessato bevi un sorso d'acqua e pensa che un simile gesto potrebbe far guadagnare un altro piccolo imprenditore, invece se sei interessato ritaglia il coupon sottostante e mandalo via fax allo 0456097233 o spediscilo a:
NSG DIVISIONE WATER
VIA BAGNOLI, 25
35010 VIGONZA (PD)
Cognome Nome
Indirizzo
Città C.A.P. Tel.
Telefono Professione Età

POSTNET POSTAL & BUSINESS SERVICES
Phone Center
Internet Point
Spedizioni nazionali e internazionali
Servizi rivolti alle piccole e medie imprese
Change Money
Servizi on line
PostNet è una rete in franchising di oltre 1200 negozi nel mondo.
PostNet Italia, nell'ambito dello sviluppo della rete, vuole incontrare
Imprenditori di Qualità
interessati all'apertura del PostNet Store,
con esclusiva di zona. La ricerca è in corso per:
Milano e provincia, Bergamo, Brescia, Parma, Bologna, Verona, Torino, Padova
Si richiede un investimento iniziale ed una spiccata attitudine alla vendita di servizi di qualità.
Per informazioni:
Tel. 02/76.31.60.16 ore ufficio
Fax 02/76.31.64.24 attivo 24 ore su 24
E-mail: cias.info@tiscalinet.it
numero verde 800-065566
WESTERN UNION MONEY TRANSFER

La nostra società operante nel settore della progettazione, produzione e commercializzazione di strumenti chirurgici e ricerca un:
AGENTE
per la zona PIEMONTE – LIGURIA – VALLE D'AOSTA
Desideriamo entrare in contatto con professionisti della vendita, diplomati, che abbiano maturato una significativa esperienza nel settore della commercializzazione di prodotti ortopedici o medicali in genere e che possono vantare una buona introduzione nel settore ospedaliero sia pubblico che privato.
Costituirà titolo preferenziale la conoscenza dell'inglese e dei principali supporti informatici. Si richiede residenza in zona. Gli aspetti retributivi saranno correlati alle effettive capacità e conoscenze del candidato.
La ricerca è rivolta a uomini e donne (L. 903/77).
Invitiamo gli interessati ad inviare il proprio curriculum, con esplicita autorizzazione al trattamento dei dati personali ai sensi della legge 675/96 sulla Privacy:
Publikompass Spa 9/B - Via Carducci, 29 - 20123 Milano

EUREN InterSearch

L'Azienda nostra cliente è un Gruppo Industriale di rilevanza internazionale che opera, in posizione di assoluto rilievo, nel settore dei beni durevoli di larga diffusione, avvalendosi di insediamenti produttivi e commerciali in Italia, Europa, Sud America ed Estremo Oriente.

Nell'ambito di un vasto programma di riqualificazione e sviluppo della rete assistenziale, ricerca una risorsa di sicuro valore per il ruolo di:

CAPO AREA ASSISTENZA TECNICA

Il titolare della posizione coordina l'attività di 27 centri operanti nell'**area piemontese** sotto il profilo della gestione operativa, della qualità del servizio e dell'aggiornamento professionale.

Il candidato ideale, di età non superiore ai 35 anni, è diplomato in discipline tecniche ed ha maturato una significativa esperienza in attività di post-vendita in aziende elettromeccaniche operanti, preferibilmente, nel settore dei beni durevoli a larga diffusione.
Completano il profilo elevate capacità relazionali, sicure doti di equilibrio, flessibilità, apertura al cambiamento e disponibilità ad esercitare un'attività itinerante.

Oltre a condizioni di inquadramento e retributive di sicuro interesse, è prevista la disponibilità, full-time, di un'auto aziendale.

Gli interessati di entrambi i sessi (L.903/77) inviteranno dettagliato C.V. autorizzando il trattamento dei dati personali (L.675/96) e citando anche sulla busta il Rif. 402.00, a:

Euren InterSearch - Corso Marconi, 13 - 10125 Torino - *www.intersearch.it*
intersearch.ins@intersearch.it (Oggetto: Rif. 402.00 e cognome)

EUREN InterSearch

Il nostro Cliente, azienda leader nella produzione di componentistica auto ad elevato contenuto tecnico, ci ha incaricato di ricercare un giovane con buone capacità di organizzazione, comunicazione e gestione delle relazioni interpersonali, che abbia esperienza di gestione prodotti interfunzionali in ottica Clienti/Fornitore, per la posizione di:

SPECIALISTA DI PROGETTAZIONE ELETTRONICA

La ricerca è aperta a Diplomati Tecnici ad indirizzo Elettronico, con un'età di circa 30/35 anni, che abbiano maturato una significativa esperienza nello sviluppo di sistemi di controllo elettronico per il settore automotive, con particolare attenzione alle problematiche di rete.

La posizione richiede anche una buona conoscenza della lingua inglese o francese.
L'inquadramento e la retribuzione di sicuro interesse, saranno commisurati all'esperienza professionale del candidato.

La sede di lavoro è nella cintura **sud di Torino**

Gli interessati di entrambi i sessi (L.903/77) inviteranno dettagliato C.V. autorizzando il trattamento dei dati personali (L.675/96) e citando anche sulla busta il Rif. 424.00, a:

Euren InterSearch - Corso Marconi, 13 - 10125 Torino - *www.intersearch.it*
intersearch.ins@intersearch.it (Oggetto: Rif. 424.00 e cognome)

EUREN InterSearch

Il nostro Cliente, primaria azienda multinazionale, leader nel settore della Componentistica Automotive, ci ha incaricato di ricercare un

VEHICLE HANDLING ENGINEER

che, inserito nel Team di specialisti attivi presso il suo Resident Office di Torino, assicuri l'ottimizzazione delle caratteristiche tecniche dei sistemi sterzanti e di motelaio, sia in fase di progetto sia, in particolare, in fase di test, anche su strada.

Si richiede: un'età di 30 (massimo 35) anni; una laurea in Ingegneria Meccanica, preferibilmente ad indirizzo autoveicolistico; un'ottima conoscenza della lingua inglese, tale da consentirne la corrente utilizzazione nell'attività di lavoro; un'esperienza di 3/5 anni in analoghe mansioni in aziende della componentistica automotive.
Doti di autonomia, flessibilità operativa, capacità relazionali, tolleranza dello stress, autorevolezza tecnico-professionale, disponibilità a viaggiare e al lavoro in trasferta completano il profilo.

Le condizioni di inquadramento e l'offerta retributiva sono di sicuro interesse

La sede di lavoro è **Torino**.

Gli interessati di entrambi i sessi (L.903/77) inviteranno dettagliato C.V. autorizzando il trattamento dei dati personali (L.675/96) e citando anche sulla busta il Rif. 381.00, a:

Euren InterSearch - Corso Marconi, 13 - 10125 Torino - *www.intersearch.it*
intersearch.ins@intersearch.it (Oggetto: Rif. 381.00 e cognome)

BITRON

Gruppo internazionale leader nella componentistica elettromeccanica ed elettronica per i settori automotive ed elettrodomestici, per il potenziamento delle proprie strutture tecniche ubicate a Grugliasco (TO) ricerca:

Rif. A: PROGETTISTI STAMPI TERMOPLASTICI Si richiede: diploma perito meccanico o cultura equivalente ed esperienza nella progettazione di stampi di piccole dimensioni ad elevata precisione.

Rif. B: AGGIUSTATORI STAMPI Si richiede: qualifica professionale o esperienza equivalente, ottima conoscenza del disegno meccanico e capacità d'utilizzo delle principali macchine utensili.

Rif. C: ELETTROEROSIONISTI Esperti nell'utilizzo di macchina a tuffo robotizzata. Costituirà titolo preferenziale la capacità di lavorare su macchine Mod. Charmilles.

L'inserimento avverrà in un contesto professionalmente stimolante e tecnicamente all'avanguardia, con possibilità di acquisire competenze dell'utilizzo dei più moderni sistemi di lavoro. Inquadramento e retribuzione, commisurati alle effettive capacità professionali espresse, saranno in grado di soddisfare le candidature più qualificate. I candidati di entrambi i sessi (L. 903/77) sono pregati di inviare C.V., segnalando anche sulla busta il riferimento di interesse e riportando esplicita autorizzazione al trattamento dei dati personali (L. 675/96), a:

BITRON INDUSTRIE - Dir. Risorse Umane - Strada del Portone, 95 - 10095 Grugliasco (TO) oppure al FAX 011.402.93.33

JUMP AT INTERNET SPEED!

Società di consulenza di direzione della next generation, focalizzate nell'ideare e realizzare innovative soluzioni di business, e.business e nella gestione del cambiamento organizzativo/operativo

ricercano i migliori talenti

laureati in economia / ingegneria / scienze dell'informazione per le posizioni di:

Consultant Junior (Rif: CJ) e Senior (Rif: CS) con ottimo background tecnico e culturale, capacità interpersonali, di lavoro in team, provenienti da società di consulenza o auditing

Project Manager (Rif: PM) e Functional Analyst (Rif: FA) con esperienza pluriennale in ambito informatico, gestione di progetti, requirements engineering

Web Application Developer (Rif: AD) con competenze nello sviluppo di applicazioni informatiche avanzate (Java, XML, ecc.)

Legali (Rif: LE) esperti nelle problematiche organizzative ed operative di recupero del credito nel settore finanziario/bancario

La ricerca è rivolta a candidature di entrambi i sessi (L. 903/77)

Inviare dettagliato C.V., indicazione del riferimento ed autorizzazione L. 675/96 a:
A&G s.r.l. - e.MAGINE s.r.l.
Torino - Milano - Roma
e.mail: segreteria@a-e-g.it
segreteria@emagine.it

A&G Innovation in Business

e.MAGINE Your company to the next level

Cercasi
TRADUTTORI TECNICI
professionali per l'italiano

Siamo un gruppo internazionale specializzato nel campo delle Pubblicazioni Tecniche. Per supportare l'espansione delle nostre attività, vogliamo potenziare il team di traduttori professionali verso l'italiano nell'area Torino/Milano.
I testi da tradurre trattano principalmente i campi automobilistico, meccanico, elettronico, computer software, ecc. Le lingue da tradurre in italiano sono: inglese, tedesco e francese.
Se voi siete:
- Traduttori professionali con parecchi anni di esperienza, maturata preferibilmente nell'industria
- Avete gestione linguistica come materia tecnica e conoscenza di uno o più dei campi sopra citati
- Avete esperienza nell'uso dei PC/Applicazioni Windows/Internet,
- Avete nella combinazione di una o più delle lingue da tradurre
- Possedete abilità di scrittura e familiarità con gli ausili tecnici,
- Abituati a lavorare nel rispetto di tempistiche ristrette e capaci di programmare il vostro tempo,
- Meticolosi e amanti della qualità del prodotto

Allora potreste essere un eccellente candidato per il nostro team. Noi vi possiamo offrire un'attività da freelance o l'assunzione a tempo pieno presso la nostra sede in Piemonte, che dipende esclusivamente dalla vostra abilità ed esperienza.
Se siete fortemente motivati a svolgere questa attività, e interessati nei campi della meccanistica tecnica e software, inviate la vostra domanda di lavoro allegando:
- Curriculum vitae con scolarità esperienza e referenze
- Esempi di traduzioni svolte nei vostri precedenti lavori
- Vostre aspettative (impiego freelance, management, ecc.)

Publikompass SRL - 10100 Torino

PHAROS
selezione e valorizzazione risorse umane

Società in espansione operante nell'informatica gestionale, con clienti e progetti internazionali ricerca:

NEOLAUREATI con un buon potenziale in grado di crescere in tempi relativamente brevi su ruoli soprattutto sistemici e gestionali.
Viene offerta un'assunzione a tempo indeterminato e una formazione programmata teorica e sul campo. L'attività prevede anche periodi di permanenza all'estero con la guida di tutor qualificati.

Il candidato ideale, di età compresa fra i 24 e i 29 anni, dovrebbe:

- essere in possesso di laurea in Ingegneria, Scienze dell'Informazione, Matematica, Fisica o Economia e Commercio
- avere buona conoscenza della lingua inglese e di nozioni informatiche di base
- essere motivato a lavorare nell'area dell'INFORMATION TECNOLOGY.

È richiesta una personalità dinamica, una buona predisposizione al lavoro in team, alle relazioni interpersonali, capacità organizzative e decisionali, oltre che disponibilità alla mobilità geografica.

Gli interessati possono spedire il curriculum via e.mail a: hr-recruit@hr-rec.com
È necessario citare sul curriculum la formula "autorizzo il trattamento dei miei dati personali (L.675/96)".

DINAMICA SOCIETÀ FACENTE PARTE DI IMPORTANTE GRUPPO INDUSTRIALE DEL SETTORE SISTEMI PER LA COMUNICAZIONE E LA SICUREZZA
Ricerca

ESPERTO IN RETI TELEMATICHE per il PROGETTO BUILDING AUTOMATION

Il ruolo prevede: •stesura di specifiche prestazionali per sistemi di home automation •studio e proposta dell'architettura di rete idonea in rapporto alle specifiche prestazionali •definizione e implementazione di protocolli di rete e di strutture HW e SW •mantenimento di rapporti con clienti ed ambienti specialistici.
Il/la candidato/a ideale: ha 30-35 anni; è un laureato ingegneria elettronica o informatica o telecomunicazioni; dispone di esperienza specifica di protocolli a livello LAN-WAN, TCP/IP, INTERNET; è gradita competenza di trasmissione digitale immagine e voce; indispensabili l'inglese fluente e la conoscenza dei moderni strumenti di office automation e di linguaggi quali il "C".
Si offrono: condizioni di inserimento di sicuro interesse con possibilità di carriera.
Sede di lavoro: Torino
Inviare dettagliato CV con recapito telefonico e autorizzazione al trattamento dati personali (L. 675/96), **citando anche sulla busta il Rif. E-949**, a: Sintex S.r.l. - 20123 Milano - Via Carducci 18

RICERCA
Analisti e programmatori
- AS/400-COBOL e/o RPG (con event. conoscenza ACG)
- COBOL-CICS e Microfocus
- VISUAL BASIC e/o ASP (client –server)

Inviare curriculum a
OMNIA DATA S.R.L.
Ufficio Personale
Via Reiss Romoli 122/9
10148 Torino
Fax:011/22977209
E-Mail: info@omniadata.it

Entra in un mondo di successo sweden & martina

SWEDEN & MARTINA S.p.A. è un'azienda affermata nel settore dentale, fortemente orientata al mercato e all'investimento nelle risorse umane. Nell'ambito dell'implementazione e consolidamento della struttura commerciale, selezioniamo:

ABILI PROFESSIONISTI DELLA VENDITA (rif.1)
AGENTI PRODUCT SPECIALIST area implantologica dentale (rif.2)
per le zone di **TO sud-est, AT, IM, SV.**

Desideriamo venire in contatto con donne e uomini non oltre i 45 anni, dotati di tanta grinta e voglia di emergere, cui offriamo la possibilità di entrare a far parte di una grande organizzazione con ampie possibilità di crescita e guadagno rilevante fin dall'inizio

Inviare C.V. via fax al n° 049.52.90.290 oppure telefonare in orario ufficio al n° 049.52.90.300 entro il giorno 08/06/2000.

Sweden & Martina S.p.A. Via Venezia 10 - 35131 Padova - Italy
www.sweden-martina.it

PERKINELMER
Strumenti

Leader mondiale nella **STRUMENTAZIONE SCIENTIFICO-ANALITICA**, ci ha incaricati di ricercare un/a:

DIPLOMATO IN ELETTRONICA
per assistenza post vendita PIEMONTE e LIGURIA

Sede di lavoro nell'immediata periferia Nord-Ovest di Torino

Ci rivolgiamo a candidati di età inferiore ai 30 anni, con conoscenza della lingua inglese, buona preparazione di base o esperienza maturata in settore analogo. Disponibilità a viaggiare nell'area sopraindicata.

Si offre un interessante trattamento economico, inquadramento CCNL, autovettura aziendale e l'inserimento in un ambiente dinamico e motivante.

Inviare dettagliato CV con recapito telefonico, **citando anche sulla busta il Rif. C-567**, a:

SINTEX s.r.l. - 20123 Milano - via Carducci, 18

FILIALE ITALIANA DI MULTINAZIONALE TEDESCA, IN FASE DI ESPANSIONE RICERCA PER IL PIEMONTE E LIGURIA:
Agente plurimandatario inserito nei seguenti settori:
- engineering/impianti trattamento acque
- aziende municipali (acquedotti e depurazioni)
- vari settori dell'industria chimica e alimentare

Ottimo di:
- buona conoscenza tecniche, possibilmente anche pratiche,
- gradita esperienza su pompe, dosaggio fluidi chimici, disinfezione, strumentazione,
- inglese.

INVIARE CURRICULUM VIA FAX AL NUMERO 02.349.12.21

SETTORE I.T.

Società leader nel settore I.T., nell'ambito del potenziamento del proprio organico, ricerca:

- **Analisti programmatori MVS**
(cobol, cics, db2) **Rif. A**
- **Analisti programmatori C/S**
(oracle, developer 2000 e/o Java) **Rif. B**

Inviare dettagliato C.V. con l'autorizzazione al trattamento dei dati personali (Legge 675/96), indicando sulla busta il riferimento d'interesse, a:
PUBLIKOMPASS 327 - 10100 TORINO
La ricerca è rivolta a candidature di entrambi i sessi (Legge 903/77)
Retribuzione ai massimi livelli di mercato

PRODOTTI E SISTEMI PROFESSIONALI DI FISSAGGIO

La WÜRTH srl multinazionale tedesca, leader nel proprio settore, ricerca per il potenziamento della propria rete commerciale

VENDITORI

per le zone di: **TORINO - NOVARA - CUNEO - ALBA**

Offriamo: inquadramento come OPERATORI di Vendita (dipendenti con contratto di formazione) oppure come AGENTI di COMMERCIO (con mandato Enasarco), una formazione costante sui prodotti supportata dal nostro Management, una zona di lavoro con ampi spazi di crescita e concrete opportunità di carriera.

Ci rivolgiamo: a giovani brillanti, con una breve ma significativa esperienza di vendita; **residenti in zona.**

Gli interessati sono pregati di inviare un dettagliato curriculum vitae, con autorizzazione al trattamento dei dati personali (L. 675/96)a:

Marbet Italia s.r.l. - Società di Consulenza e Formazione
fax n. 0471.923105

MULTINAZIONALE AUTOMOTIVE

Leader nella realizzazione di componentistica per autoveicoli ricerca per il potenziamento della propria struttura le seguenti figure professionali:

Rif. A) TECNICO COMMERCIALE SENIOR (sede di lavoro vicinanze di Torino)
con esperienza specifica maturata nel settore della componentistica auto e nella gestione e coordinamento di progetti commerciali complessi in Italia e all'estero.

Rif. B) BUYER (sede di lavoro vicinanze di Torino)
competenza materie prime di produzione

Rif. C) 2 PROJECT MANAGERS (sede di lavoro vicinanze Torino e Milano)
provenienti dal settore automotive per la gestione di progetti complessi in co-design. Per entrambe le posizioni è requisito fondamentale la buona conoscenza della lingua inglese oltre all'intraprendenza, flessibilità ed attitudine al lavoro in team. Costituirà titolo preferenziale il possesso di una laurea tecnica.

Gli interessati, ambosessi, possono inviare il loro curriculum vitae, autorizzando ai sensi della L. 675/96, a: **CONSUL - EMME S.A.S. - Via Plinio, 54 - 20129 Milano - fax: 02.20402983 - E-mail: info@consulemme.com**

Società ricercano personale da inserire in TRE CORSI GRATUITI (600 ore) preferenza diplomati/laureati ambiti attinenti, nati dopo 16/7/75, finalizzati all'assunzione, di cui:

DUE di programmazione software

Inviare curriculum a:
- Cuattro Informatica - C.so Moncalieri 67 - Torino - fax 011.660.28.96 - e-mail: cuattro@cuattro.it - rif. CFPRO1
- Finsoft - C.so Svizzera 185 - Torino - e-mail: prsn@finsoft.it - rif. GENESI1

UNO per impiegati amministrativi-gestionali

Inviare curriculum a:
- Gemini Group - C.so Trapani 104 - Torino - fax 011.377.137 - rif. CFPRO2

I SUPPLEMENTI DE LA STAMPA: L'INFORMAZIONE OLTRE IL QUOTIDIANO.

LUNEDÌ: Tuttomobili - MERCOLEDÌ: Tuttoscienze
VENERDÌ: TorinoSette (solo Torino)
SABATO: Specchio e TuttoLibriTempoLibero
DOMENICA: Tuttoaffari (solo Torino)

LA STAMPA

I CD-ROM DELLA STAMPA
tutto compact LA STAMPA

Numero Verde 800-011959

DAL LUNEDÌ AL VENERDÌ CON ORARIO CONTINUATO DALLE ORE 8.30 ALLE 19.00

www.lastampa.it

LA GIORNATA IN GERMANIA

IL PREMIO

Il premio dedicato all'imperatore che volle unificare l'Europa verrà consegnato a Clinton stamattina ad Aquisgrana, presenti il cancelliere Schröder ed il presidente ceco Havel, per i suoi meriti nel rafforzamento dell'unità europea

Il presidente Usa partirà poi per Berlino, dove è atteso per le 16,50, già ieri tutto il centro della capitale tedesca era stato massicciamente presidiato dalle forze dell'ordine

L'AMICO

Clinton vuole dimostrare di non il tipo che dimentica gli alleati caduti in disgrazia. Incontrerà così all'hotel Adlon Helmut Kohl, l'ex cancelliere fautore dell'unificazione tedesca, anche se solo in forma privata

TERZA VIA

A cena infine il leader della Casa Bianca vedrà i 17 capi di Stato e di governo che ormai aderiscono alla «Terza via»: il gruppo inaugurato un anno fa da D'Alema a Firenze (foto). Mancherà solo l'inglese Tony Blair

Schroeder a Clinton: lo Scudo non mi piace

Il Presidente dopo l'incontro con Barak: la pace è in vista

Andrea Robiglio
inviato a BERLINO

Alla Germania lo Scudo anti-missile americano non piace. E il cancelliere Gerhard Schroeder lo ha detto con chiarezza ieri a Bill Clinton ricevendolo nella capitale tedesca, seconda tappa del giro europeo del presidente americano.

«Sono preoccupato che un sistema di difesa anti-missile possa innescare una nuova corsa al riarmo - ha detto Schroeder dopo il suo incontro con Clinton - E l'ho fatto presente con grande franchezza al Presidente».

Schroeder ha espresso le perplessità tedesche sullo Scudo americano appena ventiquattr'ore dopo che Clinton, parlando a Lisbona, aveva detto di voler condividere «con tutte le nazioni civili» la tecnologia necessaria per costruire sistemi di difesa capaci di colpire nello spazio missili nemici.

Clinton deciderà entro l'autunno prossimo se andare avanti con il dispiegamento di circa cento missili intercettori in Alaska per far fronte alla nuova minaccia costituita dalle capacità missilistiche di «Stati-canaglia» come l'Iraq, l'Iran e la Corea del Nord.

Ma i tedeschi - e come loro altri alleati - temono che il progetto spingerà la Cina ad accellerare il suo programma missilistico, e che questo sviluppo scatenerà a sua volta una corsa al riarmo nella regione, che include India e Pakistan, le due nuove potenze nucleari.

Il progetto di Clinton viola il Trattato anti-missili (Abm) firmato nel 1972 su cui si è retta la pace nucleare per trent'anni, e gli europei stanno cercando di convincere i russi a modificarlo. Ma a Mosca, dove Clinton arriverà sabato sera, l'opposizione allo Scudo americano è ancora più radicata che a Berlino. E l'ostilità generale a questo progetto nel Vecchio Continente rischia di gettare un'ombra su quest'ultimo tour presidenziale in Europa di Clinton.

In mattinata a Lisbona, prima d'imbarcarsi per Berlino, il presidente americano aveva incontrato il premier Ehud Barak per rilanciare il negoziato israeliani e palestinesi che sembra essersi inceppato in una fase estremamente delicata.

Clinton ha insistito che la pace «è in vista» e che le due parti «chiaramente impegnate a raggiungere un accordo storico e completo» entro l'anno. I nodi più complicati sono ancora da sciogliere. E non è ancora arrivato il momento di convocare quel summit - Clinton, Barak, Arafat - che dovrebbe suggellare la fine di un conflitto dura ormai da mezzo secolo.

Barak era arrivato all'alba a Lisbona per il suo incontro-lampo con Clinton, lagnandosi dei palestinesi e chiedendo al presidente americano di aiutarlo a rimettere in carreggiata il negoziato. «Arafat sta trascinando i piedi», aveva il premier israeliano al suo arrivo. Poche ore prima, il presidente americano aveva parlato per telefono con il leader palestinese, che si era lamentato a sua volta degli israeliani.

Insomma, il nervosismo cresce ora che le due parti hanno deciso di affrontare seriamente i nodi fondamentali che ancora vanno risolti: frontiere, sicurezza, Gerusalemme. E il ruolo di Clinton in questa fase delicatissima - una combinazione di mediatore, facilitatore e incoraggiatore - diventa centrale.

«Tutti e due devono prepararsi a fare cose che non sono stati disposti a fare finora - ha detto Clinton dopo aver parlato con Barak e Arafat - Sono convinto che hanno il coraggio e la visione per farcela. Certo, è dura. Ma il traguardo è in vista e sono sicuro che ce la faranno. Farò di tutto per aiutarli».

L'obiettivo di arrivare ad un accordo-quadro entro il 13 settembre rimane valido, insistono le fonti della Casa Bianca. Per Clinton, la pace tra israeliani e palestinesi rappresenterebbe un grande successo personale. E darebbe lustro a una presidenza che secondo molti storici e politologi non è stata all'altezza delle promesse.

Ma nonostante il traguardo sia ormai «in vista», come dice il Presidente, il più difficile rimane ancora da fare. Il segretario di Stato Madeleine Albright tornerà in Medio Oriente la settimana prossima per incontrare sia Barak sia Arafat. «E non sarà la sua ultima visita nello - precisa Dennis Ross, il faticatore che rincorre la pace tra israeliani e palestinesi da più di dieci anni - ne vorrà almeno un'altra».

«L'ultimo viaggio della Albright servirà a preparare il vertice a tre che terremo a Washington per il round finale - spiega Ross - Ma non ci siamo ancora. Molto rimane da fare. Stiamo affrontando solo adesso i nodi più complessi che riguardano questioni di identità nazionale. Sono decisioni molto, molto difficili da prendere e noi non ci facciamo alcuna illusione. Ma ovviamente crediamo che ce la possano fare».

Clinton con il cancelliere Schroeder tutta polemica sullo Scudo antimissile progettato dagli Usa: ha raccolto il presidente americano appena sbarcato in Germania

DAL MONDO

ZIMBABWE, UCCISO IL 5° BIANCO

Un colono bianco di 60 anni è stato ucciso nella sua fattoria in Zimbabwe la scorsa notte. Prima di soccombere, aggredito quand'era già andato a dormire, è riuscito ad abbattere uno dei due aggressori, mentre l'altro è fuggito. È il quinto bianco assassinato dall'inizio delle occupazioni delle terre in Zimbabwe, nello scorso febbraio. In questo caso però la polizia non esclude la pista della criminalità comune, un tentativo di rapina, anche perché la fattoria della vittima è tra quelle oltre un migliaio occupate.

BUSH SOSPENDE UN'ESECUZIONE

Per la prima volta da quando è governatore del Texas, George W. Bush, convinto sostenitore della pena di morte, ha concesso una sospensione di 30 giorni dell'esecuzione della pena a un condannato, per consentire un esame del Dna che potrebbe scagionarlo. Ricky McGinn, 43 anni, doveva morire ieri sera con iniezione letale, perché riconosciuto colpevole di aver stuprato e ucciso nel 1993 la figliastra di 12 anni. «Voglio che l'uomo possa presentare tutti i suoi argomenti davanti al tribunale. Se vi è un dubbio e una prova che non è stato ancora presentata che lo assolva dallo stupro, bisogna esaminarla», ha detto il governatore, sotto il cui mandato circa 130 condannati sono stati messi a morte.

George Bush jr

ER ANNI ALL'ITALIANO GENOCIDA

Il giornalista radio-televisivo italo-belga Georges Omar Ruggiu, 42 anni, accusato di aver incitato direttamente e pubblicamente a uccidere e ad attaccare membri della popolazione tutsi nel 1994 in Ruanda, è stato condannato ieri dal Tribunale internazionale Onu per il Ruanda (Tpr) a 12 anni. L'uomo, finora l'unico bianco a esser stato processato, ha riconosciuto le sue colpe.

LONDRA, BOMBA SOTTO UN PONTE

Una bomba è esplosa la notte a Londra, sotto il ponte di Rammersmith. Non ci sono feriti. L'attentato non è stato rivendicato, ma poiché è avvenuto poche ore prima dell'arrivo di Gerry Kelly, uno dei protagonisti repubblicani del processo di pace, la polizia ipotizza che si opera di dissidenti irlandesi. La chiusura del ponte ha creato colossali ingorghi durante le ore di punta: quel ponte già anni fa bersaglio di un attentato da parte dei guerriglieri cattolici dell'Ira) viene infatti usato ogni giorno da centinaia di migliaia di pendolari.

Il ponte a Londra

«SCARTI» IN

Per decine di anni gli ospedali pediatrici inglesi hanno raccolto una «collezione» di ottomila cuori di bambini morti sotto i ferri, quasi sempre all'oscuro dei genitori. A fare scoppiare lo scandalo è stato un padre di Liverpool, che ha scoperto casualmente gran parte degli organi della bambina morta sotto i ferri erano conservati nello scantinato dell'ospedale.

Sospetti su Belgrado: «Strategia della tensione per invaderci»

Il cadavere di Goran Zugic sul selciato davanti la sua abitazione a Podgorica

Milosevic cerca pretesti per imporre lo stato di emergenza

Delitto eccellente in Montenegro

Ucciso il braccio destro del Presidente

Ingrid
ZAGABRIA

Primo cadavere eccellente in Montenegro. Goran Zugic, consigliere per la sicurezza nazionale del presidente Milo Djukanovic, è stato ucciso martedì notte di fronte alla porta di casa, nel centro di Podgorica. Il killer, che ha aspettato il suo rientro davanti all'ingresso, gli ha sparato alcuni colpi di arma da fuoco alla testa. Zugic è morto sul posto. Uomo di fiducia del presidente montenegrino cui era amico intimo - gli ha fatto da testimone alle nozze -, il 39enne consigliere per la sicurezza nazionale era uno dei capi dei servizi segreti della piccola Repubblica che insieme alla Serbia costituisce la Federazione jugoslava. «E' un atto terroristico a sfondo politico, contro alla nostra democrazia e ai nostri cittadini», ha dichiarato il presidente Djukanovic alludendo apertamente ai suoi oppositori politici legati al regime di Belgrado. Lo scenario dell'omicidio di Zugic è stato infatti identito a quelli che dall'inizio dell'anno si ripetono nella capitale jugoslava. Ma per la prima volta è cambiato il luogo del delitto. Finora risparmiata, Podgorica teme che i crimini politici di puro stampo gangsteriano che hanno insanguinato la Serbia possano diffondersi nel Montenegro, e che una situazione di caos nel Paese possa servire da pretesto all'introduzione dello stato di emergenza da parte dell'esercito federale. Di certo è che l'assassinio di Zugic avrà delle profonde conseguenze sui rapporti già tesissimi tra le due Repubbliche e che inciderà sull'esito delle prossime elezioni comunali che si terranno l'11 giugno a Podgorica e a Herceg Novi. Un voto importante che va ben al di là della scelta delle amministrazioni locali. Per la prima volta dopo il successo elettorale di Milo Djukanovic i montenegrini sono chiamati alle urne per scegliere tra le forze riformiste e pro-occidentali del giovane presidente e la coalizione rosso-nera di Momir Bulatovic, l'ex capo di montenegrino, seguace di Milosevic, che attualmente occupa la carica di primo jugoslavo. La situazione rischia di precipitare l'8 giugno, data del comizio finale a Podgorica del partito di Bulatovic, l'Snp, affiliato ai socialisti di Milosevic, che per l'occasione ha invitato presidente jugoslavo ad assistere al raduno. Il suo eventuale arrivo nella capitale montenegrina mette in le autorità locali che si sono ufficialmente impegnate con il Tribunale penale internazionale dell'Aia ad arrestare e consegnare alla Corte tutti i criminali di guerra che si trovano sul loro territorio.

«Ancora di libertà e democrazia ha un ruolo chiave per l'Unione»

«Londra, l'Europa ci vuole»

Ciampi in visita dalla regina Elisabetta

corrispondente da LONDRA

Per un giorno parlare d'Europa e del ruolo che anche la riottosa Inghilterra può avervi, crogiolandosi al sole di rapporti italo-britannici che conoscono un quanto mai felice, ma soprattutto lasciandosi alle spalle le polemiche sulla sfilata del 4 giugno. Per il presidente Carlo Azeglio Ciampi la «visita di cortesia» alla regina Elisabetta, preludio a quella di Stato che la sovrana farà a Roma il prossimo ottobre, è stata come una pausa serena: «Un incontro molto familiare, un'atmosfera molto calorosa, dialogo molto facile», ha detto Ciampi ripartendo dall'aeroporto militare Northolt, alle porte di Londra: «Quindi è stata una giornata molto positiva».

Il presidente era accompagnato dal ministro degli Esteri Lamberto Dini il quale, prima di entrare nel cortile interno di Buckingham Palace per gli inni di prammatica con i pennacchi neri delle guardie reali, aveva già avuto un colloquio un'ora con il suo omologo Robin Cook. Anche i due ministri hanno insistito sui temi europei, auspicando una conclusione «significativa» della intergovernativa sulla riforma dell'Unione europea; ma è stato dal dialogo fra Ciampi ed Elisabetta, proseguito a tavola su un'insalata di rombo e gamberetti, poi su una sella fredda d'agnello e una crème brulée al rabarbaro, che emergono - in mancanza di un colloquio con Tony Blair, tra patterne - gli appunti più significativi della giornata.

Ciampi con la moglie, la regina Elisabetta e il principe Filippo

«Mia moglie ed io - ha detto Ciampi - siamo lieti di ospitare la regina e il duca di Edimburgo il prossimo ottobre al Quirinale per una visita di Stato che mi auguro memorabile». L'incontro con Elisabetta, che s'inscrive nella serie dei contatti personali avviati da Ciampi con i capi di Stato europei, sarà anche stato favorito da quella che che il presidente definisce «la grande amicizia fra Regno Unito e Italia», ma è sicuramente stato rafforzato dalla convinzione che Londra - anche nei suoi momenti più critici verso il Continente - abbia «un importante ruolo per l'Europa e in Europa», da ricercare («ancora e democrazia») nella storia passata, dalla Magna Charta al suo continuo apporto di pensiero, ma anche nelle cronache attuali, per esempio nei Balcani.

Una mano tesa alla Gran Bretagna che si tiene lontana dall'euro e che, riconosce Ciampi, attraverso le sue vicende storiche ha anche «assunto quel carattere insulare» non sempre comodo: perché quello che conta, dice il presidente, sono «i processi d'integrazione europea nel campo della e della politica estera». Così Elisabetta, che nel cortile di Buckingham Palace si è presentata elegante in abito turchese ed è poi stata a con la «first lady» Franca mentre Filippo e Ciampi passavano in rassegna la guardia d'onore, ha potuto svolgere il suo ruolo di padrona di casa con la scioltezza che Ciampi tanto ammira; nella «solennità» con cui Buckingham Palace «esprime l'autorevole compostezza che si avverte nei luoghi dove la storia ha lasciato il segno». Una solennità in cui Ciampi si è tuffato ieri con gusto. «Presidente, un giudizio sulla severa analisi fatta da Fazio», tenta una giornalista. Ciampi sorride e si gira senza rispondere, verso il Gulfstream che l'attende sulla piste. Che la e gli londinesi con la guastata dalle quotidiane afflizioni.

VITA E CARRIERA DI UN MITO

L'INIZIO

Lanfranco Dettori nasce a Milano il 15 dicembre del 1970. Figlio di Gianfranco, fantino italiano di primissimo livello da ragazzino sogna un futuro di calciatore nella Juve. A 14 anni si trasferisce ad Ascot e la sua passione diventa l'ippica. La prima vittoria è italiana: risale al novembre dell'86 con Rif, a Torino. Diventa un rito il suo salto dal cavallo dopo le vittorie

GLI

Nel '90, il fantino italiano è l'unico under 20 (oltre a Lester Piggott) a superare le 100 vittorie. Nel '94 arriva a quota 233. Tra i grandi successi, l'Arc de Triomphe, le King George e la Japan Cup. Nel novembre del '96, ottiene ad Ascot sette vittorie consecutive. Gli allibratori britannici sono costretti a pagare milioni di sterline (oltre 90 miliardi di lire)

IL MATRIMONIO

Lanfranco Dettori si sposa nel luglio del '97 con Catherine Allen, sua fidanzata da quattro anni e figlia di un noto veterinario. Le nozze si celebrano nella chiesa cattolica di Saint Etheldreda a Newmarket, vicino a Cambridge. A fine cerimonia gli sposi si avviano al ricevimento su carrozza trainata, naturalmente, da due cavalli

Cade l'aereo, salvo il re dei fantini

Per Dettori sciagura simile a Coulthard

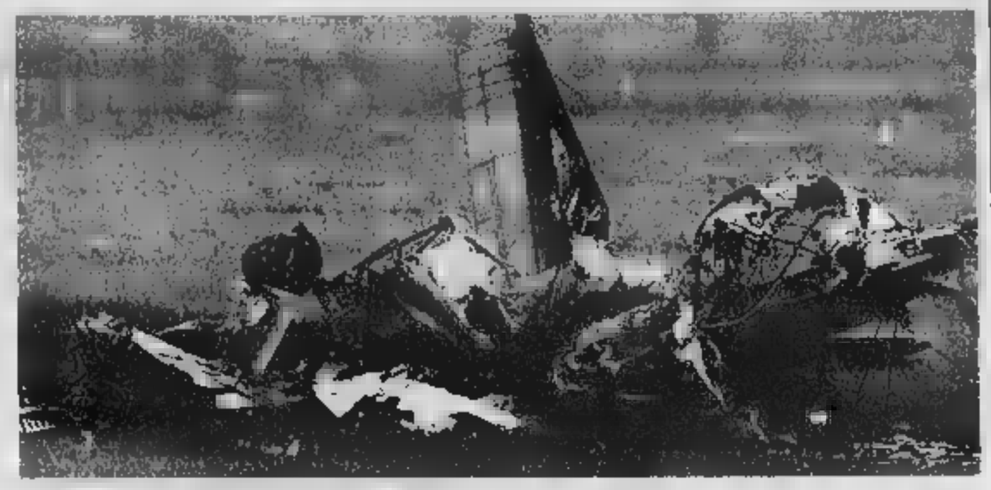

I rottami del jet su cui viaggiava il fantino italo-inglese Frankie Dettori

Fabio Galvano
corrispondente da LONDRA

L'incidente poco dopo il decollo: morto il pilota Il campione italo-inglese si è fratturato una caviglia

La storia si ripete. Ma questa volta, a uscire dai rottami dell'aereo, al posto del pilota di Formula 1 David Coulthard c'era il fantino più famoso del mondo, Frankie Dettori. Al suo fianco, anziché la graziosa Heidi Wichlinski, c'era un altro fantino, Ray Cochrane. Entrambi sono riusciti ad abbandonare l'aereo in fiamme, proprio come Coulthard, uscendo da un portellone posteriore. Entrambi, come Coulthard, sono tornati verso il relitto, per salvare il pilota. Invano: come nell'incidente del pilota McLaren l'uomo è rimasto ucciso. L'aereo non era un Learjet, questa volta, ma un Piper Seneca, anch'esso jet bimotore. Non l'aeroporto di Lione ma quello di Newmarket, al centro della regione che è il cuore degli allevamenti inglesi di cavalli.

I due fantini sono rimasti feriti e sono ricoverati allo Addenbrooke Hospital di Cambridge. Dettori si è fratturato una caviglia e un pollice ed è ricoperto di tagli, lividi, ustioni. Niente di grave, comunque: pareva addirittura che potessero già lasciare l'ospedale ieri sera, prima che i sanitari decidessero di tenerlo almeno fino a oggi, per prudenza. «Si è salvato per miracolo», dice il suo agente Peter Burrell: «Altri quattro o cinque secondi in quell'inferno e sarebbero morti entrambi». Più preoccupanti le condizioni di Cochrane: ha ferite alla testa e al torace, i medici non azzardano una prognosi.

L'incidente è avvenuto alle 12,30. Il Piper si era appena levato dalla pista di Newmarket, accanto al celebre ippodromo, diretto a Goodwood dove entrambi i fantini dovevano gareggiare nel pomeriggio. Arrivato a un centinaio di metri di quota, tuttavia, il Piper ha compiuto una grande virata perdendo quota. Il pilota, di cui non è ancora stato reso noto il nome, è riuscito a evitare una diga ma non l'impatto sul prato. Non si conoscono le cause dell'incidente: probabilmente è mancato persino il tempo di una comunicazione con la torre di controllo.

L'italiano Frankie Dettori, 29 anni, è il beniamino del pubblico inglese

I due fantini sono riusciti a trascinarsi lontano dai rottami. «Quando li ho visti erano a cinquantina di metri, aggrappati l'uno all'altro», ha riferito Nick Lees, il direttore dell'ippodromo: «Frankie aveva il volto insanguinato». Riferisce Burrell, che dopo avere portato all'ospedale la moglie di Dettori è stato con lui mentre i medici gli ricucivano alcuni tagli, che Cochrane ha cercato di prestare soccorso al pilota: «Ma l'aereo era ormai in fiamme».

Dettori, che ha 29 anni, è il beniamino del pubblico inglese. Vive in Inghilterra e in Inghilterra disputa la maggior parte delle corse. Il suo cavallo era uno dei favoriti per il Derby, che si disputerà fra otto giorni e che, fra le grandi corse internazionali, è forse l'unica finora sfuggita al fantino italiano. «Ora - dice Burrell - dovrà lasciar passare un altro prima di ritentare quella corsa». E dovranno passare alcuni mesi - anche se la frattura alla caviglia non è grave - prima che Dettori sia in grado di deliziare il pubblico inglese con il suo tradizionale salto dalla sella a piedi uniti ogni volta che vince. Ma se di averla scampata grossa: «Se vogliono - ha detto a Burrell - possono tenermi in ospedale anche una settimana. Va bene così: ho avuto oggi una straordinaria fortuna, meglio che vincere tutte le del mondo».

Il pilota McLaren

«Un attimo che non riesco cancellare»

MONTECARLO

La notizia dell'incidente a Dettori ha fatto rapidamente il giro anche dei box della F1 nella prima giornata di prove del GP di Monaco. Sguardi puntati sul volto di David Coulthard, che il maggio, a Lione, ebbe un incidente aereo analogo a quello del fantino italiano, nel quale persero i due piloti. Il driver della McLaren, la sua fidanzata Heidi Wichlinsky e il preparatore fisico Andrew Matthew, invece, riportarono solo mini-fratture alle costole e contusioni varie.

«E' terribile - ha detto Coulthard, dando l'impressione di parlare a fatica dell'argomento - pensare che ad altre persone sia successo quanto è capitato a me. Sono triste per il pilota morto e per chi si è fatto male. L'unica cosa che posso ricordare che tutto succede, in un attimo, così in fretta da non avere il tempo tempo di rendersene conto. Ed io ho cercato di cancellare dalla mia mente quel momento».

[c. ch.]

Stato civile di Torino

NATI REGISTRATI IL 31 MAGGIO 2000

Alberti Lorenzo, **Ambrosone** Alice, **Biaja** Francesca, **Caravello** Matteo, **Chiara** Alessandro, **Chiarello** Daniele, **Cimino** Francesco, **Cipoli** Valentina, **D'Onofrio** Matteo, **De Bortoli** Francesca, **De Filippo** Deborah, **Dotto** Davide, **Esterno** Simone, **Giuffre** Giorgio, **Goesi** Margherita, **Manlovan** Ivan, **Mgbemere** Diana Ihuoma, **Musu** Edoardo, **Notarnicola** Domenico, **Perogio** Carlo Eva, **Pistilio** Roberta, **Poro** Angela, **Prima** Chiara, **Protese** Matteo, **Ramaglia** Lorenzo, **Ramaglia** Marchino Andrea, **Rubino** Sara, **Sacco** Matteo, **Secco** Valentina, **Taranna** Edoardo, **Truseglio** Mattia Ugo Enrico

MORTI DENUNCIATI IL 31 MAGGIO

Presso case di cura, ospedali ed istituti religiosi: **Demaria** Federica anni 80 vedova, religiosa Suore Nazzarene, corso Lecce 4; **Ilotta** Abi

Negli Ospedali: **Tarzino** Anna ved. **Lentini**, anni 84, Martini, nata a Torpino, **Malesato** Domenico a 83 CTO, nato a Acquaformosa (CS); **Grasso** Giorgio a 65, Amedeo di Savoia, nato a Torino; **Marioni** Antonio, a 84 Giaveglio, nato a Torino, **Bellan** Ulrico, a 91 CTO, nato a Taglio di Po (RO); **Pentrandolfo** Domenico, a 79, Giovanni Bosco, nato a Bari; **Balzani** Valentina, ore 19, Sant'Anna, nata a Torino, **Scoglietti** Michele, a 76, Cardeglio, nato a Orsara di Puglia (FG)

Presso residenze: **Casali** Maria Luisa in **Ghiotti** anni 70, via Livorno 17, nata a Torino; **Verdina** Luisa ved. **Capretto** a 95, via Oreglia 142, nata a Palazzolo Vercellese (VC); **Mosca** Irma Ada ved. **Duccini**, a 81, via Ugo Foscolo 11, nata a Torino; **Foco** Maddalena a 71, corso Regina Margherita 186, nata a Borgaro Torinese (TO); **Pejla** Ercolina ved. **Maginaga** a 79, corso Monticelli 187, nata a Vinadesi (AL); **Polo** Almerinda, a 78 via Ormea 16, nata a Boves (CN); **Di Corcia** Giuseppe, a 75, via Oglianico 32, nata a Foggia; **Bagna** Amalia ved. **Casati** a 94, corso Corsica 1, nata a Frassinetto Po (AL); **Brecchino** Angelo a 75, via Malta 36/15, nato a Cortiglione (AT)

Presso Medicina Legale: **Cereto Castiglione** Giovanni, anni 57, nato a Torino, **Spadin** Maria ved. **Antavan**, a 76, nata a Costanza (RO); **Oglio** Nunzia a 65, nata a Cabella, **Andronico** Massimiliano, a 26, nato a Catania

Nati 32 - Morti 23

Contrariamente a quanto
Pierina
ved. Visconti
(Cole)
Lo annunciano la sorella Giovanna, cugini, nipoti Visconti e parenti tutti. I funerali partiranno da via Maria Madre di Misericordia. Per ordini (consult. telefonica
Torino, 1 giugno 2000
O.F. La Cattolica s.a.s. Torino Tel 011 500365

È mancato all'affetto dei suoi cari
Carlo Bertolino
Lo annunciano la moglie Maria, il figlio Roberto, fratelli, il cognato Ernesto con Ernestina, cognati, cognate, nipoti, parenti tutti. Funerali sabato 3 alle 10 parrocchia S. Bernardo (Mugnano)
Torino, 31 maggio 2000
O.F. Mestion S.a.s. - Tel - tel 011 34 34 87

È mancato all'affetto dei suoi cari
Bruno Vusini
di anni 77
Ne danno il triste la moglie Rita, i figli, il nipote, il genero e la nuora. Il verrà celebrato sabato 3 giugno 2000 alle ore 10 presso la Parrocchia di
— Torino, 1 giugno 2000.

La Provera & C. Direzione e Dipendenti tutti il unico pi dolore dei famigliari nel ricordo di
Bruno Vusini
nostro indimenticabile collaboratore
— Torino, 2 giugno 2000

È cristianamente mancata all'amore della sua famiglia la
prof. Letizia Taverna
in Delmastro
moglie e madre esemplare. Ne danno il triste annuncio il marito Ugo e la figlia Laura con Giambattista. I funerali avranno luogo il giorno sabato 3 giugno alle ore 10 nella parrocchia Santissimo Nome di Gesù, e su Regina Margherita 70 per proseguire presso il Cimitero Monumentale dove la salma sarà tumulata nella Cappella di famiglia. Il Santo Rosario avverrà nella stessa parrocchia venerdì 2 giugno, ore 17.30
Torino, 1 giugno 2000

I cugini Del Mastro Calvetti commossi si stringono a Ugo e Laura nel rimpianto della carissima LETY

Antonio Gonzo con la famiglia Bau e Cacciatori partecipano al dolore di Ugo e Laura.

I cugini Fenoglio Adolfo e Carla, Pier Cesare e Giuliana con i figli Alessandro, Andrea e famiglia, sono uniti nel dolore a Ugo e Laura

Bianca e Gianni Matteo partecipano al dolore di Laura e Giovan Battista

Sono affettuosamente vicini a Laura e Gianbattista:
Paola e Marco Azotto
Giuliana e Cesare Bertina
Nicla e Andrea Calasso
Anna e Gino Albanese
Laura e Enzo Iaracio
Marcella e Augusto Elia
Federica e Sergio Perron

Aurora e Adriano Liggeto partecipano al dolore di Laura e Gianbattista per la scomparsa della mamma, signora
Letizia T
Torino, 1 giugno 2000

Siamo vicini al dolore dell'amica Laura e della Sua famiglia per la scomparsa della mamma
Letizia Taverna
Giuseppina e Vito Bonaingnore.
- Torino, 1 giugno 2000.

Serena Pejo Serena e Gianmario Marino partecipano al dolore per la scomparsa di
Letizia
- Torino, 2 giugno 2000

Partecipano al dolore dell'ing. Quirico e famiglia gli amici della Valg Servizi Tecnici e Patrimonio Comune Torino
Paolo Anselmo
Franco Fossa Pia
Franco Mascioncini
Maria Franca Monaci
Argentino Palasatti
unitamente a dirigenti e collaboratori

Le famiglie Parlagreco si uniscono al dolore dei dott. Delmastro e Laura

Partecipano al dolore per la scomparsa della signora
Letizia Delmastro
on. Giuseppe Botta
dott. Franco Maria Botta
ing. Giuseppe Deorsola
arch. Gian Luca Apparidino
Luigi Salvadori
Pietro Torchio
dott. Mauro Contorto.
- Torino, 1 giugno 2000

Degli Porta e famiglie, amici da sempre, prendono viva parte al dolore di Ugo e Laura.

È mancata all'affetto dei suoi cari
Teresa
ved. Comotto
anni 83
Lo annunciano figlie, genero, nipoti e parenti tutti.
— Torino, 1 giugno
O.F. Astra - Tel 011 852298

Non Ti chiediamo perché ce l'hai tolto ma Ti ringraziamo per averci dato
Troppo presto e ci hai lasciati
Giancarlo Nicolotti
Affranti lo annunciano la moglie Giuseppina Claudia, con Maria, Daniele, Pietro i generi, la sorella Valeria e parenti tutti. Si riceve il 2 giugno alle ore 18,45 nella parrocchia B.V. delle Grazie, Gerbetta. Per ordini funerari tel. allo 0161/42 31 07 O.F. Vigliano
- Torino, 1 giugno

Presidente, Amministratore Delegato, Consiglio di Amministrazione, Dirigenti e dipendenti tutti della Società Chiara partecipano al dolore della famiglia per l'improvvisa perdita dell'
Ing. Giancarlo Nicolotti
Torino, 2 giugno 2000.

Gli amici e colleghi profondamente commossi partecipano al dolore della famiglia per l'improvvisa scomparsa dell'
Ing. Giancarlo Nicolotti
Paolo Acotto
Mauro Accastello
Luigi Actis
Maurizio Agostini
Pier Giacomo Agugiaro
Alberto Alfieri
Cesare Alfieri
Luigi Allais
Mario Andreotti
Stefano Andriani
Dario Andrissese
Fabrizio Antosso
Diego Angeli
Maurizio Arisaldi
Elio Anselmetti
Franco Arcari
Amedeo Artuso
Giacomo Astegiano
Giorgio Audisio
Filippo Audisio
Diego Avesani
Jolanda Azzali
Domenico Bagnasco
Marco Maria
Matteo Balbarino
Andrea Balsamo
Maurizio Baronchini
Giovanni Basso
Michele Battistoni
Lucio Bernard
Pietro Bernardi
Giancarlo Bertana
Giorgio Bertero
Giancarlo Bertoldi
Maurizio Bertolino
Franco Bevilacqua
Sergio Bevilacqua
Marzio Bianchi
Ugo Biancotto
Alberto Biasibetti
Diego Bisson
Fulvio Biscio
Valmido Bindi
Cesare Bobbio
Francesco Boggio
Antonella Bognanni
Rinaldo Bonardo
Viviana Bonardo
Lamberto Bonomi
Gianfranco Bordignon
Renzo Borio
Paolo Borsetti
Roberto Bossù
Domenico Bosticco
Gianlorenzo Bottalico
Roberto Bozzolan
Carlo Brembilla
Gianluigi Bravo
Aldo Brossa
Domenico Bruni
Gianfranco Brusco
Alberto Bruzzone
Riccardo Buratti
Renato Buttazzo
Franco Buzzoni
Sergio Cadeddu
Roberto Calleggio
Manuela Calleja
Alessandro Camarda
Giampiero Campagna
Enrico Camisa
Marco Canepa
Damiano Capogrosso
Rocco Caponio
Guido Capozza
Luigi Carnevali
Michelangelo Carusa
Graziano Casari
Giorgio Cassella
Oscario Castagna
Simonetta Castagnoli
Aldo Castellani
Giampiero Castellani
Fiorentino Castellano
Piero Castelli
Roberto Castelli
Ferdinando Cavaliere
Franco Cavallone
Probo Cecchi
Aldo Celasco
Nerino Cerra
Giovanna Cerioni
Massimo Chandi
Bartolomeo Chiodo Rana
Roberto Chieli
Vincenzo Chicchia
Carlo Chiesa
Renato Ciapichino
Cesare Cicogna
Giuseppe Ciliberto
Claudio Cimino
Daniela Cirravegna
Vincenzo Cirone
Alfio Consolo
Osvaldo Conti
Gaetano Coppola
Marco Corbani
Massimo Corsi
Benedetto Costa
Mario Corvizzi
Giacomo Cravero
Pasqualina D Abreca
Maria Luisa Debandi
Paolo Della Pua
Domenico D Angelo
Giovanni De Rosa
Andrea Dho
Luca Di Domenico
Nerino Di Giusto
Luigi Di Matteo
Felice Di Pietrdomenico
Roberto Di Stefano
Francesco D Onofrio
Aldo Dragotti
Erizo Dughera
Pierglovanni Durando
Daniele Valerio Esposito
Emidio Evangelista
Enzo Fabbris
Giorgio Facchin
Salvatore Falchi
Antonio Fanfani
Giuseppe Fasolio
Livio Fassa
Giuseppe Fassone
Roberto Fazio
Bruno Fazzi
[illegible]naglio
Guido Ferrando Gonn
Francesco Ferrazzi
Paolo Emanuele Ferraro
Enio Ferrero
Piero Fettero
Roberto Figliacone
Nicola Fiore
Oscar Fiorentini
Giuseppe Fissore
Vilmar Fissarol
Roberto Fiore
Andrea Massimo Folla
Renato Frola
Carlo Mario Fugazza
Carlo Fusi
Paolo Galdi
Gianpaolo Galeazzi
Massimo Galeazzi
Carlo Galliano
Francesco Galleto
Paolo Gallo
Lorenzo Gamba
Giancarlo Ganadu
Luigi Garelli
Felice Garrone
Paola Antonella Garrone
Giorgio Gastaldi
Giorgio Gatti
Alessandro Gerosa
Ferruccio Ghione
Decimo Gigi Ghichia
Pierguseppe Gianotti
Roberto Giarda
Paola Giardina Papa
Giuseppe Gioda
Giancarlo Giordano
Marco Giorgi
Pompilio Giorgi
Massimo Giraud
Mauro Giunipero
Ennio Giustiniani
Piergiorgio Gobetto
Giovanna Godino
[illegible]
Giorgio Grava
Vincenzo Greco
Roberto Green
Edoardo Grioni
Gianni Grosso
Francesco Guarnaccia
Riccardo Guazzoni
Giuseppantonio Gubiosa
Giovanni Guenna
Valentino Guidi
Massimo Guido
Wolfgang Hatz
Luigi Iannon
Luigi Iezzi
Luciana Imarisio
Mauro Imberti
Gaetano Ioppolo
Salvatore Iragrò
Arnaldo Ivaldi
Salvatore La Torre
Marisa Laguzzi
Paolo Lamiri
Gianfranco Lazzaro
Andrea Leone
Mario Levi De Frutos
Raffaele Liguori
Alessio Loddo
Paolo Loiacono
Crescenzo Lomello
Angelo Lorea
Monica Lucarelli
Alessandro Lungo
Riccardo Magnani
Giovanni Malorana
Giovanni Mariano
Marino Maluardi
Valentino Manea
Roberto Manganaro
Alessandro Man[illegible]a
Aldo Marangoni
Pierluigi Marauda
Gaetano Marchesello
Giorgio Marchetto
Dario Marcolin
Sergio Marescia
Attilio Mariscotti
Luigi Marocco
Maurizio Martinetto
Rosamaria Mascolino
Mario Masi
Giovanni Massa
Franco Massa
Paolo Massai
Sandra Mazzetto
Enrico Mespillo
Carmelo Messina
Marco Mino
Giorgio Milano
Luciano Mina
Giovanni Minnanni
Roberto Molfo
Antonio Monti
Giorgio Morello
Roberto Moreno
Mario Morlondo
Vincenzo Mosso
Domenico e Silvana Musetto
Marco Nardi
Angelo Negri
Vincenzo Nervi
Lino Nervo
Eugene Neman
Alberto Nolli
Fausto Novelli
Laura Oberto
Mauro Occhetti
Ettore Occione
Paola Occione
Paolo Olivo
Aldo Oreggioni
Emma Ostani
Antonio Ottolini
Luigi e famiglia Pace
Domenico Pagani
Valter Paganoni
Paolo Pallotti
Grazia Palmisano
Gianni Pamio
Federico Pasetti
Piero Pasta
Claudio Pastore
Mauro Pavan
Giuliano Pecar
Sergio Pedrotti Dell Acqua
Roberto Petitti
Diego Petrolo
Mario Petrone
Fabian Poggio
Vincenzo Pulnese
Alessandro Piccone
Luigi Gianno Pila
Daniele Pira
Giuseppe Pirlone
Antonio Piscitello
Mario Poggio
Lidia Poltano
Gualtiero Porro
Luigi Pregliasco
Angelo Rabaioli
Franco Rabaioli
Paolo Ramone
Singh Rana Avtar
Virgilio Ravol
Giacomo Reale
Roberto Rebecchi
Andrea Remutio
Marco Raudo
Demetrio Residione
Giuseppe Ricci
Pietro Rivera
Elio Rodi
Cinzia Roella
Ernesto Rosso
Giovanni Rolfina
Mauro Romani
Walter Romellini
Franco Rosetta Fiore
Fabrizio Roselli
Graziano Rossetto
Ernesto Rossetto
Riccardo Rossi
Monica Rossin
Lorenzo Rosti
Ferdinando Roveda
Paolo Rumori
Armando Rus Rosh
Antonio Russo
Mario Sabena
Valeria Sacca
Luigi Salamanna
Salvatore Sammarano
Paolo Sandri
Andrea Sanguedolce
Romano Santini
Teodoro Sarlo
Severino Saracco
Davide Sardo
Gianpiero Sarogila
Matteo Sbarile
Matteo Scalia
Massimo Scarsi
Giancarlo Schellino
Diego Sciangula
Davide Fabio Scotti
Claudio Sebastian
Daniela Secchi
Elio Sega
Massimo Sella
Federico Sibona
Cristina Sietto
Daniela Silvi
Enrico Siracusichi
Massimo Siracusa
Gualtiero Siviero
Remo Sobrero
Sergio Solari
Luciano Spaggiari
Manno Sperandio
Roberto Squillaro
Bruno Stroppiana
Antonio Strumia
Alfredo Tafuri
Alessio Tarabocchia
Massimiliano Tarchini
Roby Tastore
Gregorio Teti
Lorenzo Tocci
Domenico Tosi
Claudio Torrelli
Aldo Trinchero
Paolo Maria Troya
Roberto Tucci
Paolo Turchetti
Giovanni Turino
Luisella Turco
Carlo Ugaglia
Adriano Udino
Costantino Valido
Anna Maria Valsezia
Giovanni Maria Varesi
Salvatore Vella
Caterina Venezia
Angelo Ventuella
Vilma Verzino
Vittorio Vida
Marco Visconti
Ezio Volpi
Maximilian Von Lobbecke
Mara Vozzo
Sergio Zaccagni
Renato Zambrano
Giancarlo Zampese
Luigino Zanzotto
— Torino, 2 giugno 2000

Silvia e Claudia Angori sgomenti partecipano commossi al dolore della famiglia per la tragica scomparsa dell'amico
Giancarlo
— Torino, 1 giugno 2000

Il Presidente della Aven Inc., il Consiglio di Amministrazione della Aven Exhaust SpA ed i Dipendenti tutti partecipano con profondo cordoglio al dolore della famiglia per la improvvisa del
Ing. Giancarlo
— Torino, 1 giugno 2000

Amministratore, Consiglieri e Custodi stabile corso Duca Abruzzi 71 partecipano al dolore dei famigliari.

La Aew Italia Spa di Cavasso congiuntamente alla casa madre Aew Produkcions di Mauren (FL) partecipa con profonda commozione al dolore della famiglia e dei colleghi di FIAT Auto per la perdita prematura dello stimato
Ing. Giancarlo Nicolotti
F. Saverio Fontana
Davide Gramaglia
Franco Romano
Massimo D'Avena
Hubert Beeber
Klaus Baurer
Gerhard Pirchl
Christoph Pirchl
— Chivasso, 1 giugno 2000

La Degussa - Huls Chimica Spa, Automotive Catalysts Division, prende parte al dolore della famiglia per la morte del
Ing. Giancarlo Nicolotti
— Torino, 1 giugno 2000

Le Maestranze delle Società Mecaplast-Mpa partecipano commosse al grande lutto per l'improvvisa scomparsa dell'
Ing. Giancarlo Nicolotti
— Torino, 1 giugno 2000.

La Dirigenza e il Personale della Off. Metallurgiche G. Comaglia, profondamente commossi ricordando tanti anni di lavoro in comune, sono vicini alla famiglia dell'
Ing. Giancarlo Nicolotti
— Bernasco, 1 giugno 2000

Il Centro Ricerche Brasricerca (Comaglia e Cor-tuba) partecipa commosso al grave lutto per la scomparsa dell'amico
Ing. Giancarlo Nicolotti
— Villanova d'Asti, 1 giugno 2000.

È mancata
Adelaide Fusario
Ne danno il triste annuncio: figlio, nuora. Funerali sabato 3 giugno ore 11,15 Cappella Ospedale Maurizano.
— Torino, 1 giugno 2000.

(continua a pagina 14)

LE REAZIONI

DALLA

Parole di apprezzamento per l'ex capo della polizia, Masone, e per il suo successore, De Gennaro, sono state rivolte dal comandante generale della Guardia Finanza, generale Rolando Mosca Moschini: «Masone svolto un ruolo rilevante e gli sono grato per la serietà, l'equilibrio e il buon senso dimostrati». Ora gli subentra «una persona di grande esperienza che conosce bene una realtà così variegata».

DALL'ARMA

«Il coordinamento è una realtà che viviamo quotidianamente». Lo affermato il comandante generale dei Carabinieri Sergio Siracusa margine della cerimonia per il passaggio delle consegne del Capo della Polizia: «È verissimo ciò che ha detto Fernando Masone. Abbiamo fatto tantissimi passi nel coordinamento tra le forze dell'ordine e ce ne accorgiamo ogni giorno».

DALL'ANTIMAFIA

Giuseppe Lumia, neo presidente della commissione Antimafia, ha scritto al prefetto Gianni De Gennaro, per esprimere i suoi rallegramenti e fargli gli «auguri di un proficuo lavoro». «Sicuramente - si legge nel telegramma - le sue elevate qualità professionali e la sua lunga esperienza fronte delle indagini antimafia gli saranno di grande aiuto nel dirigere un settore così delicato dell'apparato dello Stato».

De Gennaro: lavoriamo in équipe

Il neo capo della polizia: solo così si può garantire la sicurezza

MA

Solenne cambio della guardia per l'avvicendamento tra Fernando Masone e Gianni De Gennaro alla guida della polizia. Partecipano Giuliano Amato e Enzo Bianco, ma anche gli ex ministri dell'Interno Russo Jervolino e Giorgio Napolitano. Per la prima volta parla il nuovo capo. Un discorso sintetico, che va dritto al sodo. Primo messaggio, «Sono consapevole che la sicurezza, diritto fondamentale dei cittadini, può essere garantita soltanto lavorando all'unisono senza divisioni e contrasti». È un accenno chiarissimo al solito problema del coordinamento tra le forze di polizia che non funziona. Anche il ministro insiste: «Il dipartimento di pubblica sicurezza è la comune, nessuna forza deve prevalere sulle altre. Sulla strada del coordinamento molto è stato fatto, ulteriori passi possono essere realizzati in tal senso».

Se si può dare un senso alla insediamento di Gennaro, insomma, l'attenzione va innanzitutto sui rapporti tra la Ps e le altre forze di polizia. Non a caso, in prima fila siedono il comandante generale dei carabinieri Sergio Siracusa, e il comandante dei finanzieri Moschini. Il capo uscente, Masone, aveva appena finito di magnificare «l'amicizia la collaborazione» che li aveva legati in questi anni. Quando De Gennaro, da taluni aspettato al varco proprio perché poliziotto con Dna dell'investigatore, bene che deve farsi capire. E De Gennaro non delude le attese: «Ogni eventuale confronto idee, anche se espresso talora in forma dialettica, sarà utile e costruttivo se finalizzato, nel rigoroso rispetto delle leggi, conseguimento del bene comune».

De Gennaro annuncia brusco stop alle polemiche inutili, insomma. In cambio, propone una Santa Alleanza di investigatori. «È mia piena convinzione che il dipartimento debba sempre più accentuare sua connotazione organismo a composizione e direzione interforze perché solo così potrà garantire massimo terzietà, di condivisione delle decisioni e di reciproca assunzione delle responsabilità.

È questa anche l'indicazione politica, d'altronde. E lui conferma: adopererò con ogni energia perché, signor ministro, la sua azione di governo, che a tali finalità si ispira, possa nei tempi più rapidi compiutamente realizzarsi».

Stessa franchezza, inusuale per un discorso d'insediamento, e perciò rimarchevole, si trova nel passaggio del discorso dedicato alla magistratura. Dice De Gennaro: «Alla magistratura desidero confermare il mio impegno affinché i competenti settori della polizia di Stato continuino a sostenere l'azione la stessa lealtà con qui ho personalmente sempre assolto tale dovere, sottolineando talora la necessaria distinzione delle funzioni, ma comunque convinto di dover offrire al magistrato piena collaborazione».

Fernando Masone, che a dirigere il Cesis, organo di coordinamento tra i servizi segreti, dopo quasi sei guida della polizia ieri era visibilmente commosso. Data la natura del nuovo incarico, questa era la sua ultima occasione pubblica. Masone s'è detto contento di «lasciare il testimone ad uomo che ammiro e conosco a fondo», e ha approfittato per ringraziare i suoi uomini, i ministri dell'Interno che in questi anni gli hanno dato fiducia, i capi delle altre polizie.

Commento finale Giancarlo Caselli, responsabile del dipartimento penitenziario, che da magistrato ha conosciuto bene sia Masone che De Gennaro. «Sono uomini davvero eccezionali, di una lealtà straordinaria, ai quali posso essere soltanto riconoscente come singolo e come titolare di quell'ufficio». [fra.gri]

Il nuovo capo della polizia Gianni Gennaro

Frattini reagisce duramente alle accuse: «Nessuna schedatura, è un quadro sulle abitudini delle persone»

«I carabinieri non sono l'Ovra E' una congiura contro l'Arma»

Francesco Grignetti

ROMA

Non accenna a placarsi la polemica sulle presunte schedature ad opera dell'Arma dei carabinieri. Il senatore di Rifondazione comunista Giovanni Russo Spena, che ha raccolto e rilanciato denuncia di un appuntato dell'Arma, insiste: «E' stupefacente il silenzio del governo alla mia interrogazione. Io sostengo che vengono schedati milioni di italiani. Mi risulta che nelle schede finiscono anche i dati più delicati: le abitudini sessuali, il credo politico e religioso. Vedo però che mi risponde solo Franco Frattini, di Forza Italia. Evidentemente si muove come ministro in pectore». Effettivamente Frattini, che presiede il comitato parlamentare di controllo sui segreti, ha reagito duramente: «Gli attacchi l'Arma dei carabinieri sta subendo frutto di un teorema da denunciare. Il ministro della Difesa dovrebbe rispondere a Russo Spena e dire che l'Arma non fa schedature sui cittadini. Attraverso una campagna di stampa, dal Geri alle polemiche su Pappalardo, fino a queste presunte schedature illegittime, si accreditando l'ipotesi devastante che i carabinieri siano come l'Ovra».

Tutto questo gran denunciare, naturalmente, suscita l'ira dell'Arma. Al comando generale hanno deciso di non rispondere pubblico, ma ugualmente masticano amaro. Si fanno sentire invece alcuni politici del centrodestra. Dice Carlo Giovanardi, Cdu: «Non è possibile che i deliri di un mitomane finiscano in prima pagina per l'ormai periodica e rituale campagna di aggressione contro l'Arma». Oppure Franco Frattini: «La stampa sta montando un caso per un fatto che è attività ed è a conoscenza del Garante della Privacy da un anno».

Quelli dei carabinieri - spiega Frattini - sono accertamenti «compiuti per trattenere schedature su notizie fine a se ma quale attività di supporto normale: una persona vince un concorso in magistratura ed è prassi da sempre che si chieda alla stazione dei carabinieri di capire, oltre a quanto risulta dal casellario, di che persona si tratta». I carabinieri schedano ma forniscono un quadro sulle abitudini delle persone». E questo «non serve per andare sui giornali o, peggio, per ricattarli». Ciò toglie, però, che «bisogna trovare una disciplina per la distruzione di questi atti, e una disciplina per il trollo del loro utilizzo».

Russo Spena però è sicuro delle informazioni. Anche sugli aspetti più inquietanti. L'appuntato Valerio Mattioli che ha inondato denunce sia l'autorità giudiziaria, sia Garante per la Privacy, avrebbe infatti aggiornato le sue denunce dell'anno una nuova denuncia, molto dettagliata, sugli speciali archivi che giacciono presso i comandi provinciali dei carabinieri. Oltre quelli che risiedono nelle stazioni territoriali, a un livello più sofisticato esisterebbe - sempre secondo la denuncia di Mattioli - sistema schedature per uomini pubblici, politici, sindacalisti, magistrati e giornalisti. E qui s'innestano le parole di Russo Spena: «Già anni fa denunciai che in una caserma ligure dell'Arma era stato trovato un archivio sui poliziotti. Gli agenti e i funzionari erano stati schedati sulla base di presunte simpatie politiche ai Verdi, al Pds e a Rifondazione. Anche quella mia interpellanza non ha avuto risposta».

Ma l'appuntato Mattioli nelle sue denunce avrebbe anche indicato speciali archivi con dati su politici magistrati e giornalisti

A sinistra, il presidente del comitato servizi segreti Franco Frattini

A sostegno di Russo Spena si schierano solo parlamentari dei Verdi. Sostiene Paolo Cento: «Questa schedatura di massa degli italiani, associazioni politiche, culturali, sindacali, se confermata, è un fatto gravissimo. Già in passato dubbi e interrogativi su fascicoli riservati al ministero dell'Interno non hanno trovato risposte adeguate. Ora questa vicenda rilancia la questione della legittimità delle schedature sulle abitudini dei cittadini italiani». Marco Boato scrive invece ad Amato per sapere il governo sia informato di tale attività di schedatura dei cittadini e se consideri tale attività «del tutto illegittima» e in «totale contrasto con la legislazione vigente e con le garanzie costituzionali».

Secondo Falco Accame, ex presidente della commissione Difesa ed esperto di spionaggio, «la raccolta di schedature effettuate dai carabinieri è legata all'attività dell'Ucsi. Un ufficio che costituisce in pratica il terzo servizio segreto italiano, oltre il Sismi e il Sisde, e che raccoglie informazioni avvalendosi delle legioni dei carabinieri di tutta Italia».

Inchiesta del Diario

«Ex comunista il padrone di casa di Riina»

PALERMO

Dal pentimento di Balduccio Di Maggio all'arresto del capo di Cosa Nostra, Salvatore Riina, è la scoperta di un imprenditore siciliano di sinistra, «padrone di casa» del boss. E' questo, in estrema sintesi, il filo conduttore dell'inchiesta (vecchio stile) che il «Diario» pubblica nel numero oggi in edicola. Quella che il settimanale è «una di mafia. Una storia complicata, in cui nessuno dei protagonisti agisce come dovrebbe. Una sorta di rappresentazione teatrale» Si comincia con «il pentito più famoso del mondo. Era in carcere, paralizzato su una sedia a rotelle, dimenticato da tutti. Fino a quando tre professori l'hanno resuscitato, come Lazzaro» E poi l'intreccio della storia fino all'arresto dell'ingegner Giuseppe Montalbano di Sciacca, proprietario della villa in cui trascorse la latitanza Riina, è dei tanti costruttori che con la mafia convivono: «Suo padre, professor Montalbano, è stato una delle bandiere del pci siciliano» «Un uomo - ricostruisce il "Diario" - che ha formato centinaia giovani comunisti alla militanza politica e che ha avuto un figlio, misteriosamente morto e sepolto a cura della famiglia mafiosa Manciaracina. L'altro suo figlio, l'ingegnere, ha tenuto alta la bandiera del padre e ha sempre fatto motivo di vanto la sua collocazione politica» a sinistra, sostenendo col presidente della Regione, Angelo Capodicasa, e la Regione sostiene le sue iniziative imprenditoriali». Ma il «Diario» scrive che «nel dispositivo con cui il tribunale di Agrigento sequestrò i suoi beni (facendo capire che buona parte di essi sono in realtà di Salvatore Riina) si parla molto delle società che sono a lui riferite». Il «Diario» ha soci e società uomini di politici noti e mafiosi altrettanto oltreché latitanti. [l. abb.]

A Vicenza

La Provincia paga vigilantes per 5 Comuni

Alessandro Magnoni

VICENZA

Tecnicamente la delibera della Provincia parla di «controllo notturno sulle proprietà immobiliari». In pratica sono le prove tecniche di quella polizia regionale che piace alla Lega. Così, da ieri sera, un gruppo di guardie ecologiche ha iniziato a pattugliare una zona abitata da 50 mila persone alle porte di Vicenza. Tre auto dei Rangers fino alle 6 della mattina, per sei mesi: un servizio da 190 milioni, pagato dalla Provincia di Vicenza con 5 Comuni e le associazioni degli industriali, degli artigiani e del commercio locali. «Tutto legale - dice Manuela Dal Lago, leghista presidente della Provincia e pupilla di Bossi - Come fanno gia, i vigilantes controlleranno gli immobili degli associati (ossia aziende e negozi nel caso dei privati, mentre la provincia vuol dire strade, lampioni, cartelli e giardini pubblici». Ma lì ci sono già carabinieri e polizia .. «No, nessuna sovrapposizione. Copriamo il vuoto dello Stato di fronte ad una criminalità in aumento e più aggressiva. Due giorni fa alcune persone sono state picchiate in casa. E io ho subito già due furti. Insomma: una vigilanza notturna del territorio, una forma di prevenzione, anche del vandalismo» Tutti della Lega, i Sindaci "No Anzi, c'è anche un fuoriuscito del Carroccio. Criminalità in aumento? Per Marcello Moraca, questore di Vicenza, «Non so ancora nulla di questa storia, umanamente tutto legale. Ma dati alla mano non mi sembra ci sia stata una crescita di furti e rapine nella zona, i numeri sono sempre quelli. E da un anno abbiamo quattro radiomobili sempre in giro» Sorride invece il prefetto Francesco Giovannucci: «C'è un po' di politica, in questa storia. Purché questo non mascheri il controllo del territorio, che è di competenza delle forze dell'ordine».

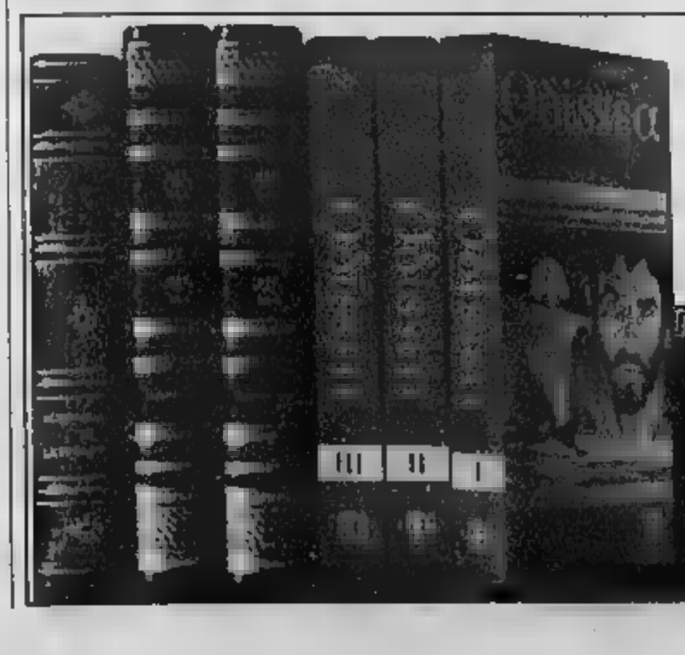

L'UNICO FILM CHE MERITA
DI STARE FRA I VOSTRI LIBRI,
È IN EDICOLA.

kolossal tv il classico di Ohiero insieme per la prima volta
a Elle U imedia per riscoprire a colori scolare sc hmitu
e Irene Papas il più epico dei poemi in una s traduzione

ODISSEA. vhs + libro in sole F. 9.900

Garzanti Libri.

PIANETA SANITA'

BRA

Mamma e bimba morte durante il parto: è accaduto l'altra notte all'ospedale Santo Spirito di Bra. La donna è Bruna Franco, 36 anni, casalinga, residente a Pocapaglia (Cuneo); alla bimba è stato dato il nome di Irene. La piccola sarà sepolta con la madre. [illegible] vicenda, di cui non si conoscono ancora i particolari, sono state aperte due inchieste

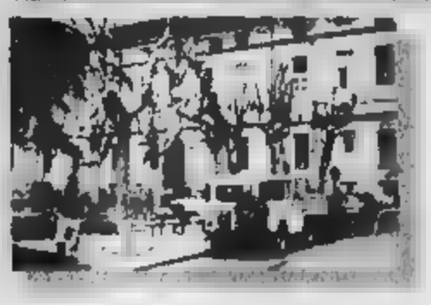

SENZA ASSISTENZA

Ha iniziato a partorire da sola, assistita dai familiari e da un'amica infermiera che l'aveva accompagnata all'ospedale, poi [illegible] intervenuti i medici che l'hanno portata in sala parto e tutto è finito bene. È accaduto [illegible] un centro sull'Appennino modenese. L'ospedale smentisce: «Un evento naturale, con tutta l'assistenza necessaria»

LA BINDI

[illegible] Bindi boccia Umberto Veronesi. A Italia Radio l'ex ministro della Sanità ha detto: «La riforma prevede gradualità flessibile, ma [illegible] periodo di tre anni è un vincolo troppo rigido che rischia di ritardare la riforma stessa». Bindi non condivide l'ipotesi di uno slittamento dei tempi per avviare il lavoro esclusivo dei medici in ospedale

Premio di un milione a chi partorisce in casa

ROMA

Una rivoluzione è in preparazione per le future mamme. Da qualche mese è stata presentata una proposta di legge per incentivare il ricorso al parto dolce e far calare il numero di parti con taglio cesareo.

La rivoluzione parte [illegible] una serie di dati [illegible] noti [illegible]. «Per l'attenzione alle nascite l'Italia è ultima in Europa e penultima nel mondo, superata soltanto dal Brasile», denuncia l'onorevole Alberta De Simone, Ds, che ha presentato la nuova proposta di legge proprio per invertire questa tendenza. Come spiega l'articolo 1 del provvedimento, l'obiettivo è sostenere in tutti i modi il parto fisiologico a domicilio per le donne che [illegible] vogliono seguire questa strada (attualmente l'1% dei parti effettuati). In alternativa si tratta di prevedere incentivi per gli ospedali [illegible] modo da giungere alla creazione di veri e propri ambienti-casa al loro interno, luoghi arredati e organizzati come l'interno di un normale appartamento dove portare - se si vuole - marito e figli, per avere il calore familiare anche negli ospedali come già accade nel Nord Europa.

Un'altra novità importante è contenuta nell'articolo 6 della proposta di legge. Prevede l'inversione del meccanismo attuale di incentivi. Verrebbe assegnato all'inizio un milione per ogni parto fisiologico in una struttura ospedaliera opportunamente attrezzata. «In questo modo si rende più conveniente [illegible] scelta del parto fisiologico e si elimina il sospetto che i medici possano effettuare il cesareo per assicurarsi i rimborsi», spiega l'onorevole De Simone.

La proposta è pronta, in questo momento giace in commissione Affari Sociali dove attende la volontà politica di farla diventare legge. «Se il governo decide di farla sua, questa proposta può diventare esecutiva entro la fine dell'estate», assicura la prima firmataria del provvedimento. Negli ultimi giorni sembra che il consenso ci sia, come ha confermato il sottosegretario alla Sanità Maria Grazia Labate che ha rilevato come il parto naturale sia fra i [illegible] riguardi del prossimo progetto-obiettivo materno infantile inserito nell'ambito del nuovo Piano Sanitario nazionale che andrà in vigore dal prossimo anno.

Favorevole anche il presidente della Commissione Affari Sociali della Camera Marida Bolognesi che ha giudicato [illegible] proposta come «il modo più moderno di affrontare [illegible] nascita nel 2000 anche tenendo conto del numero [illegible] sempre maggiore di donne straniere e provenienti da culture diverse che partorisce in Italia». L'obiettivo [illegible] combattere una realtà «scandalosa». «L'Italia è il paese che in maniera più clamorosa contraddice le indicazioni dell'Organizzazione mondiale della Sanità», spiega l'onorevole De Simone. L'organizzazione prescrive che i parti [illegible] taglio cesareo non debbano superare il 10-15% del totale dei parti per poter mantenere sotto controllo il livello di rischi. In Italia i [illegible] superano il 31% del totale, come dire uno su tre. La regione più incline a praticare i cesarei è la Campania con una percentuale del 48%, seguita dalla Basilicata con il 41%, la Sicilia con il 36,6%, la Puglia con il 35,1%. Cifre che calano molto al nord. In Piemonte i parti cesarei sono il 26,9%, in Veneto il 24,5%, in Lombardia il 23,3%. Sotto il 20% si trovano il Friuli Venezia Giulia (19%) e la provincia autonoma di Bolzano (17,3%), le realtà più avanzate anche se ancora [illegible] al di là delle indicazioni dell'Oms. Ed è al nord che negli ultimi anni si sono moltiplicate le strutture per favorire il p[illegible] naturale negli ospedali pubblici. Delle 76 presenti in Italia, 50 s[illegible] nelle regioni settentrionali. [r.r.]

IL [illegible] MEDICI IN SCIOPERO

ROMA. I sindacati dei [illegible]dici e dei veterinari hanno confermato lo sciopero nazionale in programma il 5 giugno e minacciano di attuare una seconda giornata di protesta fissata per il 15 giugno che si chiuderà con [illegible] manifestazione nazionale. Lo hanno deciso i sindacati che aderiscono all'intersindacale medica, associazione che riunisce le maggiori sigle firmatarie del contratto. I sindacati, pur comunicando di apprezzare la disponibilità del presidente del Consiglio dei Ministri, dichiarano che non è possibile revocare la protesta finchè non ci saranno certezze su tempi e modi per risolvere l'impasse che ha bloccato l'iter del nuovo contratto dopo la bocciatura della Corte dei Conti. Il nodo della vicenda è nella mancata copertura del contratto sull'indennità di esclusività di rapporto di lavoro per i medici che hanno scelto di lavorare in intramoenia, indennità che varia da un minimo di 500 mila lire circa ad un massimo di un milione e mezzo al mese. [r.r.]

Incentivo del governo al parto naturale contro l'aumento dei cesarei

La proposta di legge vuole ridurre il ricorso al cesareo, troppo frequente in Italia. In ospedale ci saranno spazi arredati come il proprio alloggio dove portare marito e figli

[illegible]

[illegible]

■ AGENTE IN PENSIONE UCCIDE FIGLIO PSICOLABILE. Un ispettore di polizia in pensione Carlo Raspantino, 77 anni, ha ucciso il figlio psicolabile, Sergio, 45 anni a colpi di pistola. È accaduto l'altra sera nell'abitazione dell'ex poliziotto in via Macedonia, ieri Raspantino si è costituito alla squadra mobile. Sergio Raspantino viene descritto da alcune testimonianze [illegible] ed a volte violento a causa della sua malattia. Viveva da solo nell'appartamento di via Macedonia, un edificio di sei piani a ridosso della Tangenziale, ma il padre [illegible] recava spesso ad accudirlo.

■ ASSASSINO DIMENTICA IL [illegible]. Un telefonino dimenticato sul luogo del delitto ha permesso ai carabinieri [illegible] risolvere l'omicidio di Antonino Fortunato, 47 anni, assassinato la sera del 10 giugno in piazza Santi Sirena a Palermo. L'uomo venne ucciso [illegible] colpi di pistola alle spalle, proprio [illegible] stava parlando [illegible] quel cellulare, finito sotto un'auto in [illegible] e recuperato dagli investigatori. Secondo i carabinieri, il telefonino era intestato al killer, Antonino Di Fede, un amico della vittima. Sottoposto all'esame «stub» per accertare se avesse sparato, Di Fede il risultato positivo alla mano sinistra: è infatti un mancino, e questa sua [illegible] compatibile con gli accertamenti.

■ OGNI LE CITTÀ D'ARTE FANNO FESTA. Felicità è l'iniziativa dell'Associazione delle Città d'arte e cultura, in collaborazione con Mecenate '90 e RadioDimensione Suono (nella foto il logo dell'iniziativa). Oggi [illegible] 23 città si apre una «vetrina dei musei», cioè il museo mette in mostra se stesso, offrendo informazioni sulla [illegible] storia e sulle scelte museografiche. Felicità sarà una festa della cultura, con [illegible] spettacoli e danze nelle [illegible] circostanti i [illegible]. Le città che aderiscono al progetto [illegible]. Torino, Milano, Padova, Vicenza, Verona, Ravenna, Pesaro, Ancona, Prato, Pisa, Siena, Arezzo, Perugia, Roma, Napoli, Matera, Lecce, Palermo e Catania

Le città d'arte fanno festa insieme [illegible] ai musei

■ [illegible]OSI 23 [illegible] [illegible] [illegible]. Ce ne sono in circolazione addirittura di 22 mila tipi l'anno. Lo rivela Lo rivela il rapporto dell'Osservatorio Criminalità ICT, nato su iniziativa di Fti- Sicurforum Italia in collaborazione con il Centro Space [illegible] Bocconi. Ben il 53,2% degli attacchi informatici subiti da soggetti pubblici e privati è da virus, ma allo rimane anche l'incubo dei ladri. Il furto di apparati ed elaboratori, è [illegible] secondo posto tra le tipologie [illegible] attacchi [illegible] in generale, nel mirino dei «pirati» ci sono soprattutto le organizzazioni di media grandezza (32,8% tra i 50 [illegible] i [illegible] dipendenti). L'indagine è stata compiuta su 200 enti italiani.

■ NOTTI DA SBALLO ADDIO. Approda alla Camera oggi il provvedimento che disciplina le attività delle discoteche: niente più musica assordante, luci abbaglianti e soprattutto niente più alcolici per i minorenni. Dopo due anni di discussione, la Commissione Attività produttive di Montecitorio ha, infatti, licenziato il testo unificato che da domani verrà esaminato dall'Assemblea. Entro 90 giorni dall'approvazione della legge, un regolamento stabilirà gli orari di apertura e chiusura, uguali in tutto il territorio nazionale. Le eventuali deroghe dovranno essere omogenee per evitare il «pendolarismo».

La bambina rifugiata da 5 mesi nell'ambasciata in Kuwait

«Erica non mangia più» L'appello della mamma

[illegible]ria Corbi

ROMA

Erica sta male, la bambina rifugiata da cinque mesi nell'ambasciata italiana in Kuwait continua a rifiutarsi di uscire. È dimagrita e depressa. La mamma è preoccupata e chiede di nuovo aiuto al governo italiano. Quando il caso scoppiò sulla stampa tutti fecero promesse, ma a riflettori spenti sul dramma di Erica è calato il sipario.

La storia di Erica parla di culture lontane. La bambina teme di essere riconsegnata al padre, un avvocato egiziano, da [illegible] è fuggita denunciando maltrattamenti e una vita dettata dalla religione. Niente feste, niente amici, botte se dimenticava qualche versetto del Corano. E lo spettro dell'Egitto, il paese del padre, dove la ragazzina non vuole assolutamente vivere e dove, sembra, ci sia ad aspettarla un marito.

Per Erica esiste solo la mamma, Stefania Atzori, una giovane donna italiana con una vita travagliata alle spalle. A diciotto anni è andata via di casa per sposare l'avvocato Abdoul che le promise una vita di amore e protezione. Da allora Stefania è vissuta in Kuwait, con l'unica pausa della guerra del Golfo. Due figlie non hanno salvato un matrimonio minato da mondi e culture troppo distanti. Il divorzio è arrivato dopo una lunga battaglia. E i giudici kuwaitiani lo hanno concesso alla donna riconoscendo i maltrattamenti subiti. Poi l'affidamento delle figlie alla mamma e dopo qualche mese, una sentenza basata sul diritto egiziano che vuole che [illegible] figlie compiuti 12 anni vadano a vivere con il padre. E inizia il dramma per Erica che da sola decide di fuggire e di rifugiarsi sotto la bandiera italiana che sventola sulla casa dell'ambasciatore. Una situazione complicata in cui si intrecciano il diritto di tre paesi, la religione, e affari privatissimi. Su tutta la vicenda pendono ancora sette cause. Quella sull'affidamento di entrambe le figlie si discuterà il 3 giugno. Ma anche se il giudice kowaitiano dovesse dare ragione alla madre, rimane una sentenza di un giudice che ha applicato il diritto egiziano, che è chiarissimo: a 12 anni le bambine sono affidate al padre. Un pasticcio giudiziario che potrà avere una soluzione solo a livello politico.

«Erica mangia pochissimo, è dimagrita, sta tutto il giorno raggomitolata su una poltrona a dormire», racconta Stefania che denuncia «il governo ci ha abbandonato, nessuno si fa sentire, eppure Erica è una cittadina italiana». Così le giornate della ragazzina trascorrono tutte uguali, nella camera dell'ambasciata che prima del suo arrivo serviva per le riunioni dello staff dell'ambasciatore Capece Galeota. Tanta è la paura di essere rapita dal padre che Erica non vuole andare a giocare nemmeno in cortile. «Mia figlia - racconta ancora la mamma - non può andare a scuola né giocare con le sue amiche, né fare sport, non può neanche fare una passeggiata per paura che il padre, l'avvocato Abdoul, la porti a vivere [illegible] lui in Egitto».

La prossima settimana Erika sosterrà gli esami della scuola media in ambasciata. Ma per lei, se qualcosa non si sblocca, non ci saranno vacanze. Una lunga estate da «prigioniera».

(segue da pagina 12)

Costernamente è mancata
Annunziata [illegible] ved. Gamba
L'annunciano i figli Piero con Pia, Luigi con Domenica, i nipoti e parenti tutti. Funerali sabato 3 giugno 10[illegible] parrocchia San Bartolomeo in Vinovo.
Vinovo, 1 giugno 2000

Il Gruppo «Insieme per Vinovo» partecipa al cordoglio del Sindaco Piero Gamba e famiglia per la scomparsa della cara mamma signora
Annunziata Falco
Vinovo, 1 giugno 2000

Il Consiglio di Giunta e l'Amministrazione Comunale di Vinovo partecipano al dolore del Sindaco Piero Gamba e famiglia per la scomparsa della mamma
Annunziata Falco
Vinovo, 1 giugno 2000

È mancata all'affetto di quanti l'amarono
Rosella Magnani Legger
[illegible] Legger
La ricorderanno sempre il marito [illegible] le figlie Tiziana con Carlo e Margherita, Roberta con Vittorio. La funzione religiosa sarà alle ore 14 di [illegible] 3 giugno 2000 alla parrocchia San Domenico Savio in Cavino (Vinovo).
- Cavino (Vinovo), 1 giugno 2000

Donatella e Aldo, Cristina, Marco e Stefania, Maurizio e Antonella unitamente a Francesca sono vicini con infinito affetto a Tiziana, Roberta e Bruno per la scomparsa dell'amatissima
[illegible] Legger
Venovo, 1 giugno 2000

Zia Piera ricorda ROSELLA con affetto.
Vinovo, 1 giugno 2000

Uniti nel dolore i cognati Elvira e Gianni con i nipoti Bruno, Cristina, Marcella e Mauro
- Vinovo, 1 giugno 2000

Il Presidente, Consiglio Organizzativo, Docenti e Allievi tutti dell'Accademia di Umanità del Unibe di Torino partecipano al dolore di Bruno e famiglia per la perdita [illegible] consorte
Rosella Magnani Legger
per lunghi anni amica attiva e apprezzata coordinatrice
Torino, 1 giugno 2000

Tragicamente è mancato
Ubaldo Mason
anni 47
Ne danno il triste annuncio la mamma Lena, Sonia con le figlie Samantha e Monica, la sorella Graziella con il marito Paul e la nipote [illegible] parenti tutti. Funerali in Cascine Vica di Rivoli (TO) sabato 3 giugno 2000 ore 10,30 nella parrocchia S. Paolo
- Leini, 29 maggio 2000

I Colleghi delle Farmacie di Rivoli, Rosta e Villarbasse partecipano commossi al dolore della dottoressa Marchetti per la tragica scomparsa del MARITO

L'Avis, gli Amici di Valgioiosa e Villamiroglio, la famiglia Primo Fassio partecipano al dolore dei familiari per la perdita del caro amico UBALDO.

Il primo [illegible] giugno si è spento
Paolo Barile
Con infinito dolore [illegible] Barile lo annuncia a lo ricorda a tutti coloro che nel lungo percorso della sua vita gli sono stati vicini. La salma sarà esposta nella mattina di venerdì 2 giugno alla Nuova Cappella del Commiato, e dal pomeriggio nell'Aula Magna del Rettorato dell'Università, piazza S. Marco, dove, sabato 3 giugno alle ore 11, si terrà la cerimonia di saluto.
- Firenze, 2 giugno 2000

Paola e Laura con il [illegible] Roma ed i figli Cosimo, Uva, Alessandro Agostino, la piccola Beatrice, Alessandro Cirillo e Jalle annunciano con profondo dolore la morte del padre PAOLO, avvenuta il 1° giugno mattina a Firenze. La salma sarà esposta nella mattina di venerdì 2 giugno alla [illegible] Cappella del Commiato e dal pomeriggio nell'Aula Magna del Rettorato dell'[illegible]ità piazza S. Marco, dove, sabato 3 giugno alle ore 11, si terrà la cerimonia di saluto.
- Firenze, 2 giugno 2000

Enzo e Federica Chelli, Stefano e Fiorella Grassi ricordano in
Paolo Barile
Il maestro e l'amico di una vita e si uniscono commossi al dolore di Lia [illegible], Laura e di tutti i familiari
- Firenze, 2 giugno 2000

Marcello e Anna Sorga ricordano con grande affetto il
prof. [illegible] Barile
e sono vicini alla fam[illegible] in questo momento di grande dolore
- Roma, 1 giugno 2000

Vittorio Gasmundo e Paolo Golini piangono la scomparsa di
Paolo [illegible]
guida sicura e amico indimenticabile
Firenze, 2 giugno 2000

Stefano e Fiorella Grassi
Vittorio D. Gasmundo
Paolo Golini
Giovanni Caluga
Gianni Taddei
Meri Belli
Gian Luca Conti
Andrea Grazzini
Jacopo Senserino
Gabriella Manetti
Claudia Bonacchi
Vanna Biondi
Gigliola Burli
Carla Cecchenni
Cristina Galli
Nerys Magrazzi
Paola Gentini
Sonia Conti
Laura Pietrobenico
Elena Maseeti
Marina Bani
ricordano con affetto e rimpianto la presenza tra loro del
prof. Paolo [illegible]
- Firenze, 2 giugno 2000

Paolo Zanelli Quarantini ed i [illegible] Livia, Alessandro, Agostino, il genero Alessandro, le nipoti Beatrice e Gabriella sono profondamente addolorati per la morte del caro
Paolo Barile
avvenuta a Firenze la mattina di giovedì 1 giugno 2000.
— Firenze, 1 giugno 2000.

L'Associazione di Studi e Ricerche Parlamentari partecipa al cordoglio unanime per la scomparsa del
prof. Paolo Barile
che ne fu fondatore ed irremovibile animatore
- Firenze, 2 giugno 2000

Il [illegible] di Firenze Leonardo [illegible], professore del Teatro del Maggio Musicale Fiorentino, il sovrintendente, Stefano Menicacci, il vice-presidente, Pasquale Russo, il direttore artistico, Cesare Mazzonis, il Consiglio di Amministrazione ricordano con sincera profonda commozione l'intelligenza, la passione culturale e civile, la straordinaria qualità umane del
prof. Paolo Barile
che è stato per molti anni vice-presidente del Teatro [illegible] unanime al dolore della famiglia.
— Firenze, 2 giugno 2000

Improvvisamente è mancata
Leonia Leoni
in Rosso
Lo annunciano il marito Enrico, la figlia Paola con Roberto, la sorella con il cognato e le nipoti. I funerali si terranno sabato 3 giugno alle ore 10 nella parrocchia SS. [illegible] Maria, via Guido Reni 92/140
- Torino, 1 giugno 2000

Gli famiglie Zanotto e Sonnessa si uniscono al dolore di Enrico e Paola per la scomparsa di LEONIA

Il Gruppo Alpini di Rosta si unisce al dolore di Enrico per la scomparsa della MOGLIE.

La mia splendida mamma
[illegible]
ved. [illegible]
[illegible]
è [illegible] alla [illegible] del Padre. Con dolorosa costernazione lo annuncia la figlia Lucia e parenti ed amici. Funerali in Vinadio venerdì 2 giugno alle ore 15 dall'abitazione in via V. Emanuele 16
-- Vinadio, 1 giugno 2000

È mancato
Lelio Martoglio
Addolorate lo annunciano la moglie Irma, i figli Bruno con Anna e Federica, Ileana con Roberto, fratelli, sorelle, parenti tutti. Funerali sabato 3 giugno ore 15 parrocchia San Lorenzo (Grugliasco)
- Torino, 31 maggio 2000

Vive in cielo e sarà nuova la
prof. [illegible] Angelino
in [illegible]
Lo annunciano il marito Ermino, la figlie Fabrizia e Cristina con Sergio e parenti tutti. Funerali oggi ore 11,45 parrocchia S. Francesco di Sales. Non fiori ma opere di bene.
— Torino, 1 giugno 2000

Silvia, Maria Angela e rispettive famiglie sono affettuosamente vicine a Fabrizio e Cristina nel loro grande dolore

Partecipano al dolore della famiglia il cognato Piergiorgio Ravinale con Miranda, Claudia e Luca Ghiringhelli.

Renata e M. Cristina Fassasso con i colleghi della Farmacia Maria Cristina sono vicini a Fabrizio e famiglia in questo tragico momento.
— Torino, 1 giugno 2000.

È mancata
Giuseppa Merlo
Lo annunciano i suoi cari. Funerali venerdì ore 10.30 chiesa parrocchiale.
— Montanaro, 2 giugno 2000.

Crudelmente è mancata all'affetto dei suoi cari
Gina Grebori
Ne danno il triste annuncio la cognata Rina Barberis Grebori, i nipoti Silvana con il marito Giovanni Debarbie, Carlo e Marco, Roberto con la moglie Caterina Novero, Andrea e Alberto, cugini e parenti tutti. Un grazie particolare al personale della Casa di Riposo «Il Mu[illegible] per le assidue cure prestate. Funerale [illegible] 3 c.m. [illegible].45 parrocchia SS. Nome [illegible].
— Torino, 1 giugno 2000.

È mancata all'affetto dei suoi cari
Maria Idillio ved. [illegible]
Lo annunciano il figlio [illegible] con Caterina, la figlia Gemma con Enore; l'adorata Marina con Claudio e il piccolo Fabrizio. Un ringraziamento al dott. Vito Frara. Funerali sabato 3 ore 10 nella parrocchia S. Anna.
— Torino 31 maggio 2000
O.F. Gioia - tel. 011/43 61.566

È mancata
Vera Mercandino ved. Rossico
Lo annunciano la sorella Vilma ved. Scilla e famiglia, cognati, nipoti, pronipoti, cugini, parenti ed amici tutti. I funerali avranno luogo in Andorno Micca, venerdì 2 c.m. alle ore 10 presso la Chiesa Parrocchiale. La presente è partecipazione e ringraziamento
Pralungo, 2 giugno 2000

È mancata
Crocifissa Ceptizzi in Scicolone
Lo annunciano, il marito Salvatore, i figli Anna e Gaetano con rispettive famiglie [illegible] tutti. Funerali sabato 3 corr. ore [illegible] chiesa San Remigio via Raimondo.
— Torino, 1 giugno 2000

Serenamente è mancato [illegible] suoi cari
Guerrino Lenaz (nonno Ino)
ex dipendente FIAT
Addolorate lo annunciano la moglie Anita, le figlie Loretta con Carlo, Nadia con Gianfranco, nipoti e parenti tutti. Funerali sabato 3 ore 11,45 parrocchia Patrocinio S. Giuseppe (via Beaulard 8 - TO). La presente è partecipazione e ringraziamento.
— Torino, 31 maggio 2000

ORARIO ACCETTAZIONE NECROLOGIE ED ADESIONI
Sportelli PK. Salone LA STAMPA
Via Roma, 80
Lu/Ve ore 9-12.30, 14-18
Sabato 9-12.30
Sportelli PK. Via Marenco, 32
Lu/Ve ore 8,30-21 (apertura continua)
Sab. ore 8,30-12.30; 14-21
Domenica e festivi ore 14,30-21

Ha raggiunto i suoi cari
Olga Rodda ved. Cajelli
Lo piangono i suoi figli Donata, Anna e Luigi con Beppe e Maria Rosa, gli amatissimi nipoti Marco, Michela, Lorenza, Mia, Nicola e Diego e le cognate [illegible] e Luisa. I funerali sabato 3/6/2000 ore 9,30 chiesa S. Ulderico, Irlea.
— Irlea, 31 maggio 2000

Improvvisamente è [illegible] ai suoi cari
Michele [illegible]
[illegible] annunciano il figlio, la mamma, [illegible] tutti. Per [illegible] funerali (telefonare 011/33 79 00).
— Torino, 30 maggio 2000

È [illegible]
Aldo Giunipero
[illegible] la moglie, i figli Flavia con Massimo, Valter con Daniela e Alessandro. Un santo ringraziamento a Emanuela e Youssef. Funerali sabato 3 ore 8,15 parrocchia Madonna Campagna.
— Torino, 31 maggio 2000
O.F. «Il Caro» - Tel. 011/22 66 [illegible]

È mancato
Ettore [illegible]
anni 70
L'annunciano la moglie Elvira, i figli Roberto con Giusi e Mirko, Paola con Ennio, parenti tutti. Funerali in Leini sabato 3 giugno ore 9,30, via Baudenasi, 24. Il presente è partecipazione e ringraziamento
— Leini, 31 maggio 2000

RINGRAZIAMENTI

La famiglia sentitamente ringrazia per la partecipazione al loro dolore per la scomparsa [illegible]
Angelo Guglielmotto
S. Messa di trigesima venerdì 30 giugno alle 11 parrocchia Madonna di Campagna.
— Torino, [illegible] maggio 2000.

Luisa Artuso ricorda l'amico ANGELO.

ANNIVERSARI

1991 [illegible]
Maria [illegible] Molina
Sempre affettuosamente ricordata.

1988 2000
Giuseppe Berardi
Continua a proteggerci. I tuoi cari.

1993 2000
Maria Citton Rossi
Con immenso rimpianto.

1997 2000
Mario Cano
Continui pensieri infiniti rimpianti. Luciana.

1987 2000
Carla Negro
Sei sempre con noi

1993 2000
cav. Bruno Bosco
Sei stato grande

MARTA E MILAGRO, STORIA ANCORA DA CONCLUDERE

SEPOLTE

Marta e Milagro, le due gemelline siamesi che non [illegible] sopravvissute al difficile intervento di separazione, riposano nel Parque del Recuerdo di Lurin, la località a Sud di Lima in cui vivono i genitori e il fratellino di quattro anni. Il padre riceverà dall'Associazione Intervita 36 milioni di lire raccolti grazie alle donazioni fatte in Italia

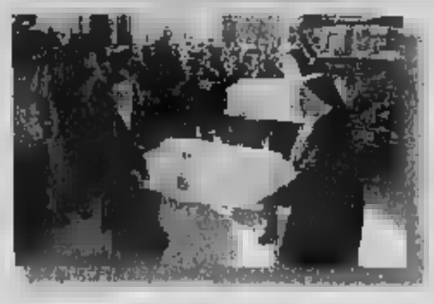

PERU'

L'ambasciata peruviana in Italia ringrazia [illegible] per la «straordinaria e generosa accoglienza» [illegible] famiglia di Marta e Milagro. [illegible] una lettera al Presidente della Regione, Angelo Capodicasa, l'ambasciatrice Ana Maria Deustus esprime la gratitudine del governo peruviano per le iniziative di sostegno ai genitori e al fratellino delle piccole

DENUNCIA

Il Tribunale per il Diritti del [illegible] chiede all'Ordine dei Medici di [illegible] di aprire un procedimento disciplinare nei confronti del cardiochirurgo Carlo Marcelletti. «Ha violato le più elementari regole deontologiche; ha fatto apparire la famiglia e le bambine come un fenomeno da baraccone, trattando noi italiani [illegible] plebaglia ignorante e credulona»

«Marcelletti non si vedeva mai E' arrivato solo per le gemelle»

Il professor Ignazio Marino, che si è rifiutato di partecipare alla separazione delle gemelle per «motivi etici». In basso a sinistra: il professor Carlo Marcelletti subito dopo l'intervento su Marta e Milagro. Il cardiochirurgo ha [illegible] un diario, [illegible] edicola oggi con «Panorama», [illegible] cui racconta la [illegible] esperienza dei quei giorni

Intervista
Francesco La Licata

ROMA

PROFESSOR Ignazio Marino, Carlo Marcelletti dice di non aver cambiato idea quasi [illegible] nulla. Dice che ritenterebbe l'intervento eseguito su Martha e Milagro, conferma il giudizio a [illegible] tempo dato [illegible] suo «gran rifiuto» e la definisce «latitante». Lei finora non [illegible] mai voluto controbattere. E' giunto il momento?

[illegible] motivi della mia scelta [illegible] ho spiegati e ripetuti molte volte. Non credo sia accaduto qualcosa per cui debba modificare [illegible] mio pensiero».

Mi conceda un sospetto, professor Marino. Lei non è andato in sala operatoria soltanto per motivi etici, oppure perché considerava l'intervento disperato o inutile?

«Nel momento in cui ho deciso, non ho neanche pensato agli aspetti tecnici perché non volevo farmi condizionare anche soltanto dalla curiosità professionale. Ho ripensato all'aspetto tecnico l'indomani, quando Carlo Marcelletti - durante Porta a Porta - ha raccontato dell'intervento del 1992 spiegando che la bimba sopravvissuta aveva raggiunto gli otto anni, stava bene e andava a scuola. Il dubbio che fosse allora possibile salvare una delle gemelline, confesso, mi ha sfiorato. E' durato poco: il tempo di apprendere che le notizie date da Marcelletti non erano esatte. Non è vero, infatti, che quella bimba sia sopravvissuta. E' morta dopo sette mesi, senza mai essere uscita dalla terapia intensiva. Tutto ciò mi ha portato ad un terzo momento di sconcerto e alla consapevolezza che [illegible] andava a tentare un intervento che al mondo registrava lo zero per cento di sopravvivenza».

Cosa risponde all'accusa [illegible] latitanza?

«Ecco, una riflessione sulla latitanza vorrei proprio farla. Carlo Marcelletti ha vinto il concorso di primario a Palermo nel 1998. Io ho appreso dalla tv che si preparava a intervenire la [illegible] scorsa, due anni dopo, nelle condizioni che i media ci hanno ampiamente illustrato. E oggi, Marcelletti dov'è? Io non lo so. Forse a Modena, forse a Roma, comunque non nella città dove è primario dal 1998. Ricordo il suo appello del novembre scorso raccolto dal ministro Bindi che lo invitava ad "andare a Palermo" per [illegible] la "spinta decisiva". Non è venuto né a novembre né in inverno, ma solo nella tarda primavera per eseguire un intervento da lui definito "spettacolare"».

E' possibile che non si tratti di responsabilità del medico?

«Non spetta a me dare giudizi. Osservo semplicemente che in questi due anni non è stato possibile mettere a punto una struttura adeguata alle giuste esigenze di Marcelletti. Ad oggi non esiste una sala operatoria né un complesso in grado di assistere i bambini cardiopatici della Sicilia».

Sta facendo un confronto con la sua struttura?

«Io sono arrivato a Palermo un anno fa con un progetto ambizioso: creare un centro trapianti che diventasse punto di riferimento del Mediterraneo. E per questo ho fatto spostare da Pittsburgh un bel po' di gente, collaboratori che hanno poi lavorato fianco [illegible] fianco con gli italiani. In meno di un anno abbiamo fatto 24 trapianti - tra fegato e rene, con una media di sopravvivenza superiore al 90% - ed oltre 500 interventi di alta specializzazione. Oggi stiamo costruendo la sede definitiva, utilizzando anche soldi pubblici non spesi. Perché le racconto tutto questo? Perché credo che, in ogni ambito della medicina, si debba perseguire il disegno di assicurare una "assistenza normale". Com'è accaduto l'estate scorsa con la piccola Dora».

Ci racconti, prof. Marino.

«Una bambina lombarda vittima di un gravissimo incidente. E' arrivata da noi, all'Ismett, praticamente [illegible] fin di vita. In due ore siamo stati [illegible] in grado di operarla. Anche [illegible] non siamo attrezzati per i bambini, in quel momento eravamo l'unica struttura in Sicilia in grado di affrontare quel tipo di intervento. Dora è tornata a Milano, va a scuola e gioca coi compagni. Ecco, sarebbe "importante [illegible] prestigioso" - come dice Marcelletti - poter assicurare questo tipo di "normale assistenza".

Dica la verità, avete creato parecchio scompiglio con la vostra venuta a Palermo?

«Quando ho deciso di sbarcare in Sicilia ubbidivo all'insegnamento del mio maestro, Thomas Starzl il padre dei trapianti di fegato. Diceva che per realizzare un grande progetto bisogna scegliere di riempire un vuoto perché "all'inizio nessuno si scompone". In parte così è accaduto. Poi, però, l'innovazione arriva sotto la percezione di tutti ed è [illegible] che ogni novità possa provocare qualche agitazione. Ma piano piano qualcosa si muove e la mentalità può cambiare».

Un'ultima curiosità. Perché Palermo?

«Il gusto della sfida. Fare [illegible] chirurgia a Cambridge è molto più semplice».

IL [illegible] DEL CHIRURGO

[illegible] Da oggi in edicola il settimanale «Panorama» con il diario dei giorni terribili [illegible] Carlo Marcelletti a Palermo. Nessuna grossa sorpresa, rispetto a quanto il cardiochirurgo ha sostenuto prima [illegible] dopo la decisione di operare Marta [illegible] Milagro, [illegible] gemelle siamesi peruviane. Il diario non fornisce neppure alcun sostanziale elemento che possa, [illegible] qualche modo, modificare i termini delle polemiche: né sul fronte della «scelta morale», [illegible] su quello della presunta inadeguatezza della struttura - l'ospedale Civico - dove Marcelletti ha scelto di tentare il difficile intervento.

Il diario comincia dalla morte di Milagros, la gemellina «destinata» [illegible] soccombere per consentire a Marta il tentativo alla sopravvi- [illegible]. «E' stato il momento più drammatico della mia esistenza. Di uomo e di medico», scrive Carlo Marcelletti. Poi analizza dubbi [illegible] certezze, respinge le accuse di protagonismo, anche se ammette che modificherebbe il suo rapporto [illegible] media. Non ha cambiato il giudizio sul collega Ignazio Marino, il chirur- [illegible] che - per motivi etici - ha preferito non entrare in sala operatoria. «Lo ribadisco - scrive Marcelletti -. Marino è stato un latitante».

Il professor Marino: «Ho avuto il dubbio se fosse possibile salvare una bambina»

«Non sono stato io il latitante, lui cercava solo un intervento "spettacolare"»

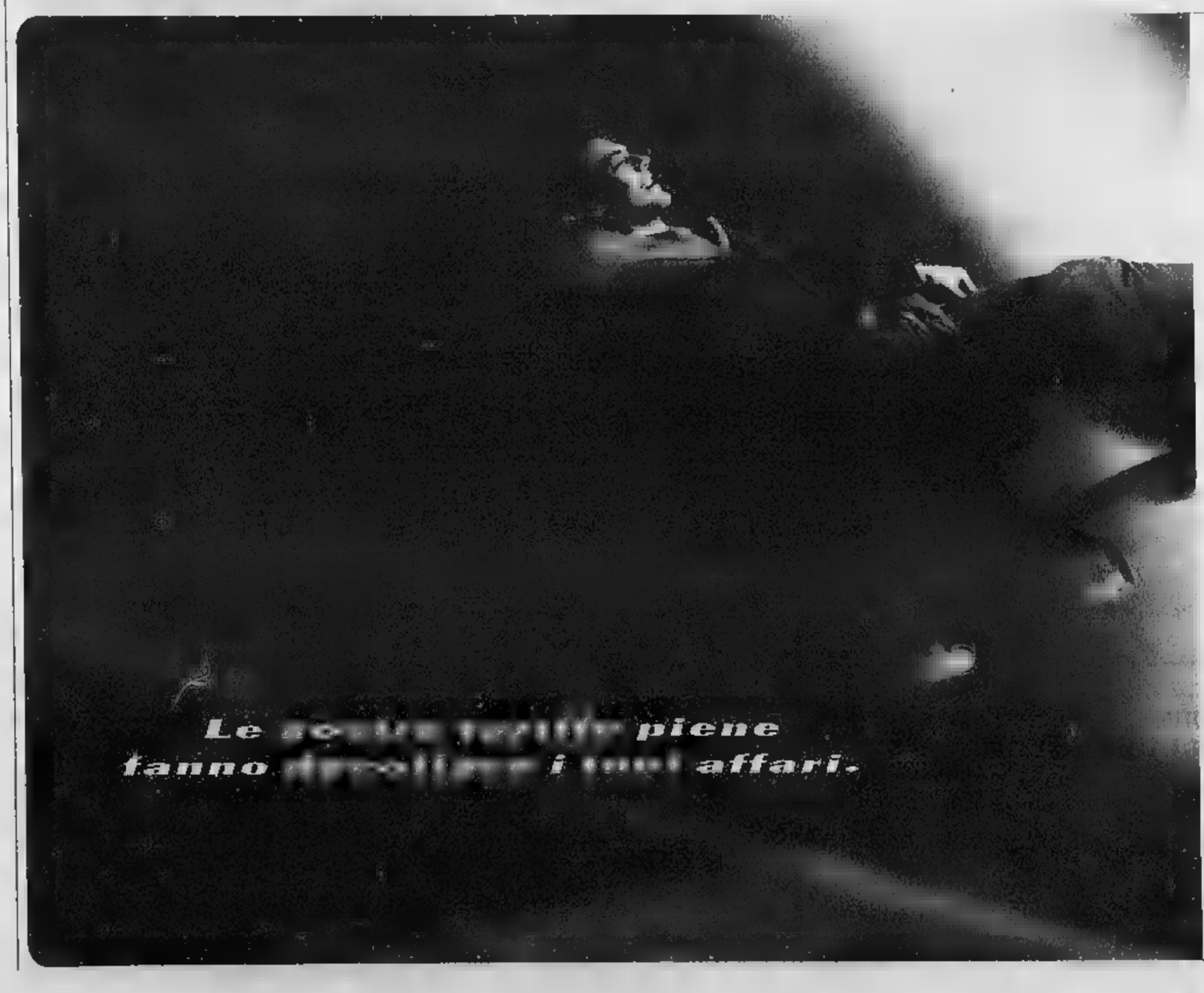

Torino-Roma
219.000 lire
e Venezia-Roma
[illegible] lire
per volare [illegible]
restrizioni.
Tanto di più e tanto [illegible] meno.

Volare con Air One è sempre conveniente. Oggi ti propone le tariffe piene più leggere dell'aria per volare sulla tratta Torino-Roma [illegible] Venezia-Roma. Fino al 30 giugno 2000 Air One ti offre Torino-Roma e Roma-Torino a 219.000 lire per tratta e Venezia-Roma e Roma-Venezia a 189.000 lire per tratta. Con tutti i vantaggi della tariffa piena: cambi di orario e giorno del volo senza alcuna penale, prenotazione e acquisto del biglietto fino a poco tempo prima della partenza, rimborso totale del biglietto in caso di mancato utilizzo. Con Air One tutti i vantaggi della tariffa piena ad [illegible] prezzo svuotato. E il tuo business decolla.

Air One

prenotazioni: 06 488800 (Roma e cellulari)
1478 48888 (tutti gli altri distretti) - www.flyairone.it

IL CLIMA, TRA PASSATO E FUTURO

IL RECORD

Sole e temperature estive regneranno su tutta la penisola per il fine settimana. Già da ieri si sono registrate le prime temperature record, al top Cagliari con 32 gradi. Seguono Catania e Palermo con 29 gradi. Fine settimana all'insegna del sereno e del caldo quasi dappertutto, con qualche nuvola limitata nelle regioni nord-occidentali

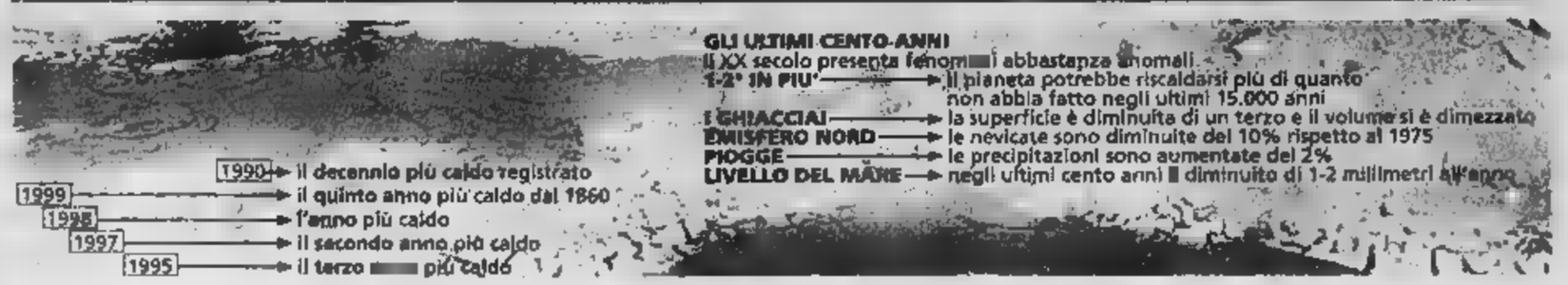

L'OZONO

A Firenze oggi è pericolo ozono. Il sindaco ha invitato i cittadini a ridurre in via cautelativa l'esposizione al sole a seguito della previsione di un ulteriore incremento delle concentrazioni di inquinanti dalle 12 alle 17, «con valori di ozono prossimi o superiori ai limiti di legge». Il fenomeno interesserà soprattutto le zone collinari intorno alla città, oltre i 150 metri sul livello del mare

«Rassegniamoci, l'estate sarà subito torrida»

Il climatologo: l'inquinamento ha ucciso le mezze stagioni

Paolelli

In anticipo sul calendario, arriva l'Estate. I meteorologi prevedono un caldo record. Vittorio Canuto, docente di Fisica alla Columbia University, consulente della Nasa e advisor dell'Onu per i cambiamenti climatici, si mette in maniche di camicia e allarga un sorriso. «La solita musica ogni anno. Dire che non ci sono più le mezze stagioni, è un luogo comune. Come se a qualcuno gliene fregasse qualcosa. E invece la situazione è gravissima».

Professor Canuto, intende parlare ancora dell'effetto serra?

Oramai lo sappiamo tutti...

«Che cosa? Che un settanta per cento dell'effetto serra è dovuto all'inquinamento atmosferico provocato dal riscaldamento, dal traffico e dalla produzione industriale, il venti per cento alla deforestazione e il dieci per cento alle coltivazioni di riso?».

Cosa c'entra il riso?

«C'entra. E c'entrano pure le mucche, i cammelli e la tundra siberiana».

Si spieghi meglio.

«La coltivazione del riso produce metano. Tutti i ruminanti producono metano e nel mondo ce ne sono un miliardo e duecento milioni. Il permafrost della tundra non è altro che un immenso blocco di metano che nessuno ha mai misurato e che, come in un circolo vizioso, rischia di dissolversi nell'atmosfera a causa dell'effetto serra che provoca l'innalzamento della temperatura».

Vuole impedire la produzione di riso?

«Ovviamente no. Pensiamo al Sud Est asiatico dove il riso è l'alimento base. Magari qualche biologo potrebbe studiare un riso particolare, ma quello è un altro discorso. Il fatto è che, oltre alle cause naturali che influiscono sul clima, l'uomo ci mette del suo. Vogliamo parlare dell'Amazzonia».

Cioè della deforestazione?

«Appunto. Ogni anno sulla Terra sparisce una foresta grande ventimila chilometri quadrati. Ogni pianta è come una cassa di risparmio, contribuisce a pulire l'atmosfera attraverso la fotosintesi. E noi, anziché piantarle, le tagliamo».

«Tutta colpa dell'effetto serra Ma lasciare l'auto in garage serve poco, altre sono le cause che avvelenano l'aria»

Però la causa maggiore dell'effetto serra è dovuta all'inquinamento?

«Vero».

Serve a qualcosa lasciare l'auto a casa alla domenica?

«A educare la gente».

Nessun effetto pratico?

«Pochissimi. Quanto pesa la sua auto?»

Più meno tredici quintali, ma cosa c'entra?

«In un anno lei immette nell'atmosfera tredici quintali di CO2, di anidride carbonica. Si vergogni».

Allora serve...

«Come spegnere una lampadina, abbassare di due gradi i termosifoni d'inverno o non accendere l'aria condizionata al primo caldo. Serve tutto. Il fatto è che l'aumento delle temperature dovuto all'inquinamento, si manifesta come tendenza non come un evento traumatico. Così la gente pensa che l'estate arriva solo un po' prima e che non ci sono più le mezze stagioni».

Toccherebbe ai politici, intervenire?

«Non li invidio. Sanno qual è il problema, sanno il rischio, ma non intervenire. Nel '92 al summit di Rio, c'erano Mitterand, Bush e Kohl, tutti preoccupati e non è successo niente. Però li capisco».

«Il primo effetto è il gran caldo Ma entro un secolo rischiamo il capovolgimento con l'Europa sepolta da ghiacciai perenni»

Perché?

«Sappiamo che una delle prime cause d'inquinamento è l'uso del carbone come fonte d'energia. In Cina si usa solo il carbone. I cinesi sono più di un miliardo. Che gli diciamo? A volte non è vero che i Paesi tecnologicamente più avanzati fanno poco, a volte non si sa proprio cosa fare».

Dal punto di vista della responsabilità, l'Italia com'è messa?

«Il trend è in aumento, ma negli Stati Uniti stanno peggio. Sono il della popolazione mondiale, ma hanno il 20% della produzione. Con tutto quello che ne consegue».

Quindi, se va avanti così, con questo trend di aumento delle temperature rischiamo di andare arrosto, prima o poi?

«Esattamente il contrario. Rischiamo di tornare a diecimila anni fa, al tempo delle glaciazioni. Tra cento anni Londra potrebbe essere coperta da ghiaccio perenne e l'Italia potrebbe essere coperta da una tundra come in Siberia».

Perché?

«Con l'aumento dell'effetto serra aumenta la temperatura. Ma l'aumento dell'anidride carbonica nell'atmosfera rischia di bloccare la corrente del Golfo, quella corrente calda che arriva dal Golfo del Messico ai Paesi scandinavi e assicura un clima temperato a tutta l'Europa continentale. E' come se si spegnesse il sole del 30%. Ma chi pensa che le stagioni non sono più quelle di una volta, vuole che si preoccupi di qualcosa che potrà accadere tra un secolo?».

TESORI RITROVATI

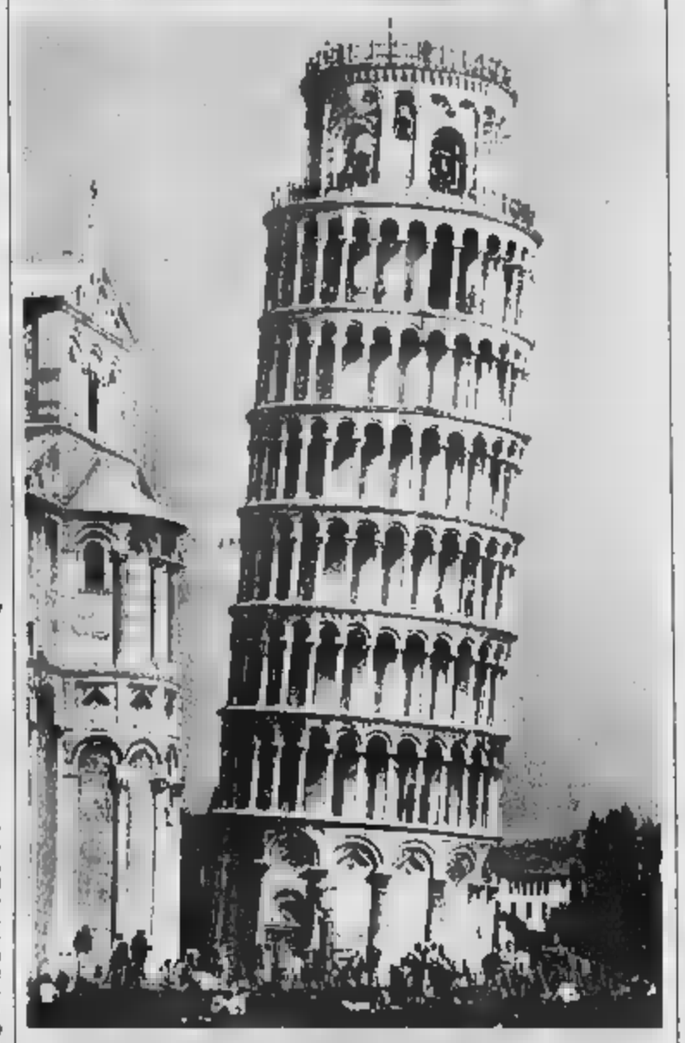

Torre di Pisa: apertura di prova

PISA. Il 17 giugno la Torre di Pisa riaprirà i battenti per una visita esplorativa alla quale potranno partecipare non più di 200 persone. Sarà il primo passo in vista della riapertura ufficiale al pubblico già ipotizzata per l'estate del prossimo anno. L'annuncio, dato dal ministro dei Lavori Pubblici Nerio Nesi, potrebbe essere il segnale della ritrovata salute del più celebre monumento del mondo, ma ha lasciato negli ambienti pisani qualche perplessità, dal momento che il cantiere per i lavori di consolidamento è ancora aperto.

Parigi: pensione, comprano azioni per assicurarsi la vecchiaia

Il diavolo della Borsa tenta le suore

Enrico Benedetto
corrispondente da PARIGI

DIABOLICHE suore di Francia: uscite dal chiostro, giocano in Borsa. Per oltre 60 congregazioni, la febbre azionaria è ormai pratica quotidiana. La Madre economa affida al listino il grazzolo comunitario, affinché fruttifichi. A increduli e critici, basterà opporre un autorevole esempio: la parabola evangelica dei talenti. I dividendi non serviranno comunque ad arricchire la Superiora. In gioco, più prosaicamente, sono i deficitari fondi-pensione dei vari Ordini. Non avendo la République un regime concordatario (salvo per Alsazia-Lorena), lo Stato si guarda bene dallo sganciare oboli per la loro vecchiaia.

E' pio, insomma, l'uso della Borsa che fanno le religiose transalpine. Purtuttavia, le transazioni non riservano solo misteri gaudiosi. Narra per esempio suor Danielle, amministratrice delle Saverie: «Ritenendo proficuo investire nei capitali farmaceutici, la Pfizer mi era parsa l'azienda più appetibile. Finché ho scoperto che doveva la sua ascesa al Viagra». Disavventure simili non sono rare. Nel raccontare su «Le Monde» l'iniziazione delle monache al pianeta Borsa, Annick Cojean spiega tuttavia che le Sorelle Cac 40 (l'indice francese) sono tutt'altro che ingenue. Prima di lanciarsi nell'avventura, suor Nicolle - l'agripista: fin dagli Anni '80 praticava il business finanziario - realizzò il suo bravo studio esplorativo, come usano i laici. Entrò dunque in relazione con un gabinetto Usa che gestiva portafogli «etici» per quaccheri e presbiteriani i quali - dopo aver creato il capitalismo virtuoso secoli fa - oggi diffidano della sua copia affaristica. Assai cordiale, l'incontro franco-yankee tenne a battesimo l'ecumenismo borsistico.

Da allora, Nicole & le altre sembrerebbero emancipate. Ma per evitarsi sorprese spiacevoli e duraturi sensi di colpa, l'avanguardia monastica che legge con egual passione Regola e listini, ha preso una saggia contromisura elaborando un questionario per le imprese con pagella in ventesimi. «Se volete i nostri soldi, rispondeteci» ingiungono. E guai a chi dice le bugie. In attesa che la collera divina lo sanzioni, le suorine lo smascherano attraverso le banche dati. Morale: i candidati devono risultare alieni da produzioni militari, inise con regimi liberticidi, scarsa coscienza ecologica, non arricchirsi attraverso la pornoindustria, i casinò, la pillola... L'en plein è un miraggio. Nessuno ha raggiunto i 20/20, ma indulgenza cristiana vuole che la sufficienza possa bastare. Occorre comunque vigilanza. Prendiamo il caso Total. Nelle loro ultime assise parigine, fra un mea culpa sul Nasdaq e il brain storming sull'euro, le consorelle hanno torchiato il ministro della Total, minacciandolo: «Potremmo disinvestire!» Gli toccava farsi perdonare la marea nera sul litorale bretone, e liaisons dangereuses con il totalitarismo birmano. Dopo lungo conclave, non decidendosi a radiarla hanno messo Total in Purgatorio: la forza dell'abitudine.

IL TEMPO

a cura di **Marcello Loffredi**

SOLE E CALDO. Promesso di sole o caldo per il fine settimana. A garantirlo è una struttura anticiclonica estesa su tutta l'atmosfera del Mediterraneo centro-occidentale. Unica eccezione sarà riguardo alle Alpi centroccidentali dove nel pomeriggio di domenica vi sarà rischio di temporali.

Tendenza per domani. Alle condizioni di generale bel tempo, farà riscontro, sulle regioni di Nord Ovest, l'intervento di parziali annuvolamenti, fra il pomeriggio e la serata, con rischio di temporali locali sulle zone alpine.

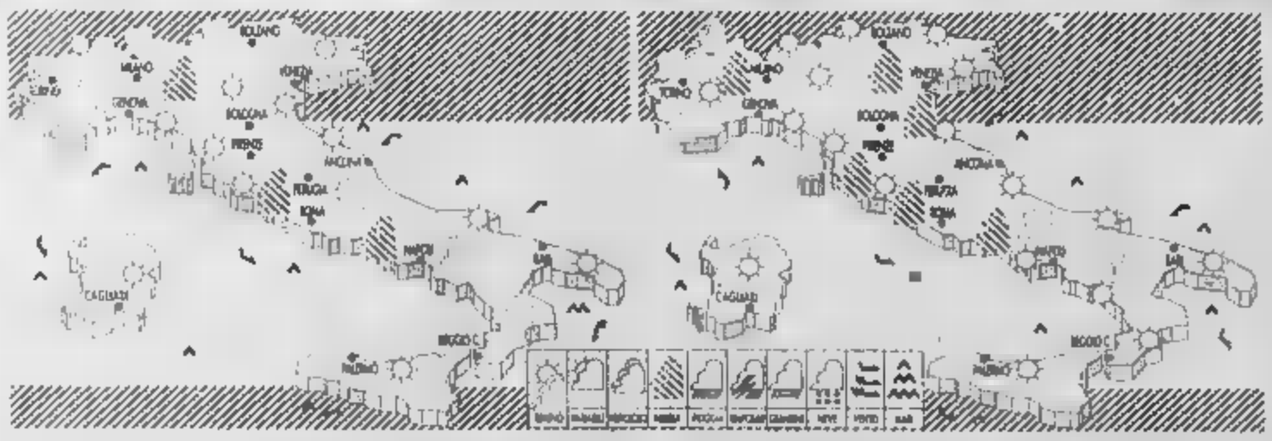

OGGI. Su tutte le regioni prevarrà il sereno, salvo locali e parziali annuvolamenti ad evoluzione diurna sulle Alpi e sulle zone appenniniche del Centro Sud. Temperature in aumento nei valori diurni. Venti deboli a regime di brezza e mare poco mossi. Foschie diffuse.

DOMANI. Non sono previste variazioni di sorta. Su tutte le regioni continuerà a prevalere il sereno, salvo le solite sparute nuvole ad evoluzione diurna sui rilievi (cumuli di bel tempo tipici durante l'estate). Il ristagno atmosferico favorirà il caldo afoso e le foschie dense.

CITTA' ITALIANE

	min	max		min	max		min	max
Aosta	9	25	Bologna	16	28	Bari	18	26
Bolzano	10	26	Firenze	15	31	Napoli	np	29
Verona	14	25	Pisa	12	29	Potenza	np	np
Trieste	17	26	Ancona	16	24	S. M. Leuca	21	27
Venezia	14	24	Perugia	14	27	R. Calabria	20	28
Milano	18	28	Pescara	19	25	Palermo	19	30
Torino	np	29	L'Aquila	10	22	Catania	16	29
Cuneo	nd	np	Roma Ciamp.	15	28	Messina	21	27
Genova	18	29	Roma Fiumi.	15	27	Alghero	17	27
Imperia	18	25	Campobasso	15	21	Cagliari	np	31

CITTA' ESTERE

	min	max			min	max	
Atene	11	17	variabile	Lisbona	16	28	sereno
Bangkok	20	29	sereno	Londra	12	19	pioggia
Barcellona	24	33	variabile	Los Angeles	17	24	variabile
Berlino	8	20	variabile	Madrid	16	33	variabile
Bruxelles	10	19	variabile	Montreal	13	21	variabile
Bucarest	11	24	variabile	Mosca	14	29	variabile
Budapest	11	19	variabile	New York	11	20	variabile
Buenos Aires	1	12	variabile	Nizza	17	24	variabile
Copenaghen	6	16	variabile	Parigi	11	18	variabile
Dublino	11	16	nuvoloso	Pechino	17	26	variabile
Francoforte	9	21	variabile	Praga	4	16	variabile
Gerusalemme	14	28	sereno	Rio de Janeiro	20	26	variabile
Ginevra	9	21	variabile	Sofia	12	26	pioggia
Helsinki	7	16	variabile	Sydney	8	16	sereno
Johannesburg	1	17	sereno	Tokyo	16	26	pioggia
Il Cairo	21	33	sereno	Varsavia	9	17	pioggia
Istanbul	17	24	variabile	Vienna	8	19	variabile

PER BRUCIORE E ACIDITÀ DI STOMACO, SCEGLI L'EFFICACIA DI...
ANACIDOL®
Anacidol batte sul tempo l'acidità.
È un medicinale. Leggere attentamente il foglio illustrativo. Se il sintomo persiste consultare il medico. Aut. Min. San. N° 161
A. MENARINI Industrie Farmaceutiche Riunite S.r.l. - Firenze

SUSTENIUM
La stanchezza se ne va, ritorna la vitalità.
POLVERE E SOLVENTE PER SOLUZIONE ORALE
10 FLACONCINI DA 500 MG
A. MENARINI

VOGLIO
INFORMAZIONI COMPLETE.

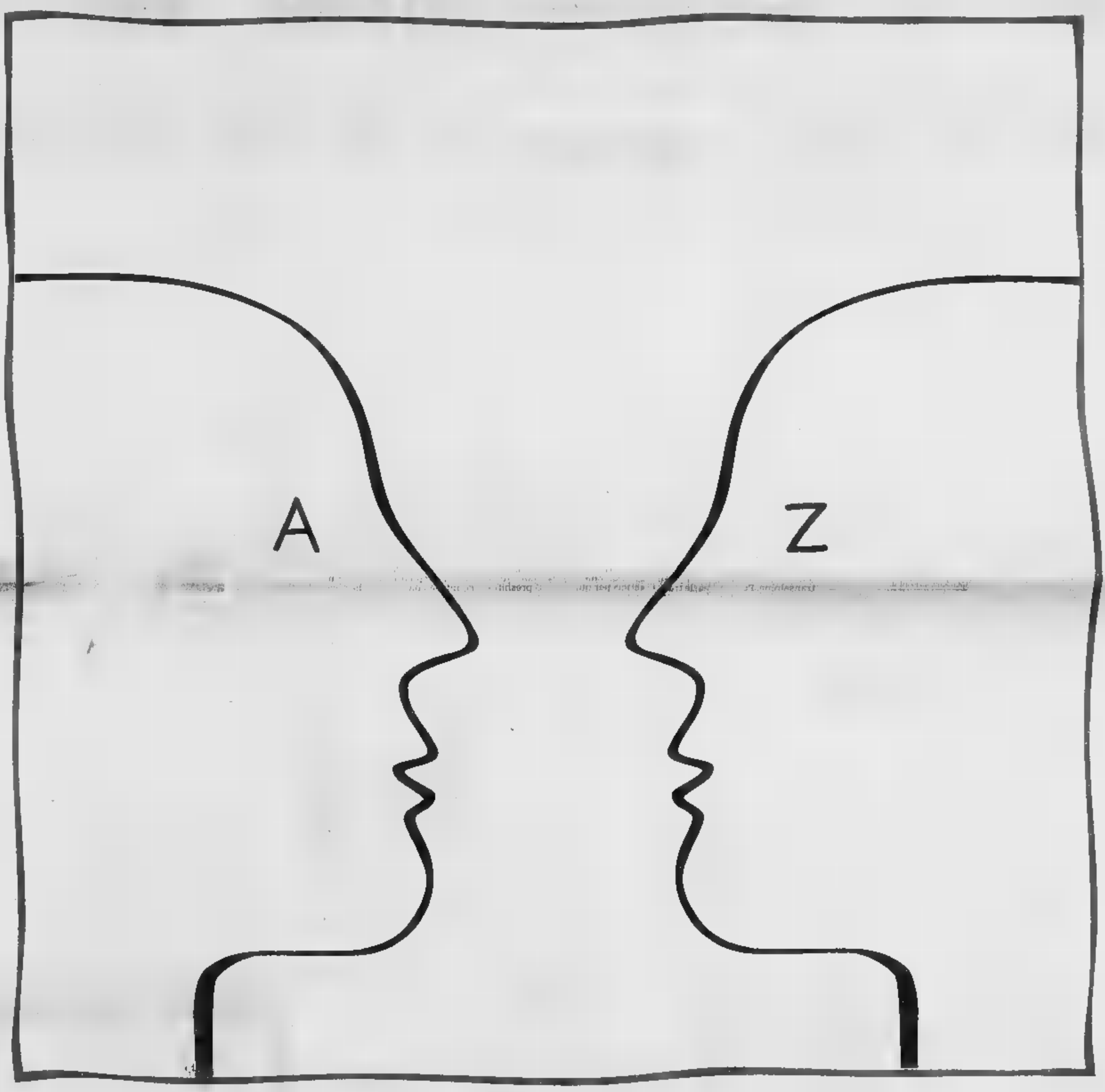

LE INFORMAZIONI CREDIT SUISSE HANNO QUALCOSA ■ PIÙ: CREDIT SUISSE.

La qualità delle informazioni che Credit Suisse offre è il risultato diretto della sua competenza e della serietà del suo modo di operare. Con Credit Suisse potrete contare sul patrimonio di conoscenza e sul vasto panorama di approfondite e dettagliate ricerche di uno dei più prestigiosi gruppi finanziari. Anche per quanto riguarda fondi di terzi, non gestiti direttamente da Credit Suisse. E anche su Internet.

Per saperne di più telefonate ■ n° 147 885 ■■■ www.credit-suisse.it

CREDIT SUISSE

Finmeccanica, boom di richieste

Giornata «boom» per le richieste di titoli Finmeccanica. Ad un giorno dalla chiusura dell'Opv le prenotazioni per i lotti di azioni della società in via di privatizzazione hanno raggiunto livelli particolarmente elevati, sia da parte del retail che da parte degli investitori istituzionali. «Il boom di richieste - spiegano gli analisti commentando l'andamento dell'Offerta pubblica di vendita - è avuto in quanto il prezzo di Borsa di Finmeccanica continua a scendere e quindi più conveniente aderire all'Opv». Il prezzo che i risparmiatori andranno a pagare per i pacchetti azioni prenotate in sede di offerta sarà infatti il minore tra il prezzo massimo stabilito la settimana scorsa (1,59 euro) e quello che spunteranno gli investitori istituzionali. Quest'ultimo risentirà influenzato dall'andamento del mercato azionario. Secondo le stime delle fonti, il prezzo finale dovrebbe quindi aggirarsi sugli 1,50-1,52 euro.

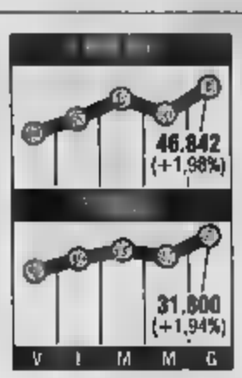

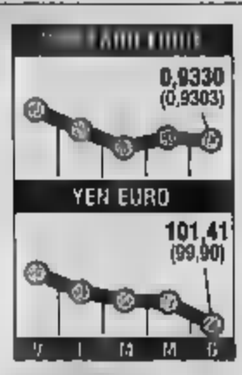

Salta l'accordo tra Wind e Tmc

È saltata la trattativa in corso tra Wind e Tmc, che doveva portare a un accordo per la fornitura di contenuti all'operatore di telefonia. Le due parti avevano firmato una lettera di intenti alcune settimane or sono, ma al momento di concludere, secondo quanto riferiscono fonti vicine alla trattativa, è stato raggiunto l'accordo sull'economicità e la competitività dell'intesa. Wind aveva iniziato trattative con Tmc in linea con la sua politica di accordi con content providers, che ha portato la società telefonica a firmare oltre cento intese di questo tipo, alcune anche con produttori televisivi. Secondo quanto si apprende dalle stesse fonti a quanto sottolineato dall'amministratore delegato Tommaso Pompei nei giorni scorsi, le trattative con Telemontecarlo hanno sempre riguardato solamente la fornitura di contenuti per il portale Internet di Wind, il portale Wap e, in previsione, per il servizio di telefonia mobile Umts.

Il ministro dell'Industria contesta il Garante della concorrenza: «Non ha tenuto conto del nostro lavoro»

Caro-benzina, stangata da 50 mila miliardi

Allarme dei petrolieri. Interviene Amato

Gian Carlo Fossi
ROMA

Botta e risposta all'assemblea dell'Unione Petrolifera sul tema infuocato del prezzo della benzina tra il ministro dell'Industria, Enrico Letta, e il presidente dell'associazione Pasquale De Vita, mentre le tre organizzazioni dei gestori delle pompe annunciano per il 15 giugno l'avvio di una nuova raffica di «scioperi».

«Se i conti del Cipe diranno nella prossima settimana - afferma il ministro - che c'è spazio per aumentare oltre le 50 lire lo sconto fiscale sui prezzi dei carburanti lo faremo. Il governo rispetterà fino all'ultimo centesimo il patto con i cittadini per la restituzione del maggior gettito Iva derivante dall'aumento delle quotazioni. Sarà una restituzione totale, ma le compagnie dovranno fare la loro parte». Replica De Vita, segnalando un grosso rischio: «Se il caro petrolio non rallenterà la sua corsa il prossimo anno l'Italia potrebbe pagare una bolletta energetica da *50 mila miliardi contro i 30 mila di quest'anno. Le compagnie hanno fatto il possibile per contenere la crescita dei prezzi determinata dalla continua ascesa dei costi internazionali del greggio».*

Comunque, insiste De Vita, l'indagine dell'Antitrust su un'ipotesi di intesa verticale tra compagnie e gestori «è frutto di una interpretazione assai carente dei fattori normativi, politici e tecnici» che hanno caratterizzato le vicende degli accordi raggiunti, che sono derivanti da specifiche e vincolanti norme di legge e sottoscritti sotto il patrocinio «attivo e presente» dei governi e dei ministri dell'industria succedutisi nell'arco del tempo. Ed auspica che il settore non venga penalizzato da una lunga e paralizzante vicenda giudiziaria che metterebbe a repentaglio la prosecuzione sulla strada della ristrutturazione rete. «Speriamo - aggiunge - che ci sia consentito di andare avanti. Sono certo che Letta, conoscendo bene il settore, rifugga da ogni iniziativa dirigista assunta sull'onda dell'emozione. Le esperienze insegnano: non si liberalizza con le minacce».

Il ministro si pronuncia sull'indagine dell'Antitrust, ma critica l'Authority per l'eccessiva autonomia, rileva che nella relazione fatta martedì da Tesauro non si tiene conto del lavoro svolto in questi anni dal governo e quindi sottolinea come il momento richieda a tutte le parti in causa di avere il massimo di responsabilità e nervi saldi per non sciupare i passi positivi già compiuti. Lancia, poi, la proposta di creare insieme agli altri paesi europei importatori di greggio un sistema con una banda di oscillazione del prezzo tra i 15 e i 25 dollari, che andrebbe anche a garanzia e tutela dei paesi produttori. Ed è cauto, in attesa dell'analisi del Cipe, sul controverso problema della differenza notevole tra gli aumenti dei prezzi attuati in Italia rispetto a quasi tutte le altre nazioni europee.

«Sui petrolieri c'è qualche perplessità, ma se ne occupa l'Antitrust» ha invece dichiarato il presidente del Consiglio Giuliano Amato. Il suo parere, comunque, è molto severo: il premier, infatti, ritiene che la liberalizzazione di questo settore «non sia stata fatta nemmeno a metà, ma a quinto. E' stato liberalizzato il prezzo, non il resto».

De Vita respinge tutte le accuse e, cifre alla mano, sostiene che l'Italia si pone all'ottavo posto della classifica degli aumenti scattati dall'inizio dell'anno sui prezzi dei carburanti in Europa.

Dai gestori, nel frattempo, nuove minacce di black-out delle pompe. «Se entro la prossima settimana - avverte il segretario della Fegica-Cisl - non sarà sciolto il nodo della contrattazione, confermeremo gli scioperi a partire da metà giugno. Protestiamo contro il mancato rispetto dell'accordo firmato il 10 maggio dalle compagnie, che di fronte all'indagine dell'Antitrust si rifiutano di proseguire i rapporti con i gestori».

I dubbi del premier «Liberalizzazione insufficiente e solo sui prezzi»

Gestori pronti allo sciopero «Disatteso l'accordo di maggio»

«Più poteri all'Antitrust»

Tesauro: le licenze? Me ne occuperei...

intervista
Luigi Grassia
TORINO

PROFESSOR Tesauro, parlando ai petrolieri il ministro Letta ha puntato il dito sull'Antitrust da lei presieduta, affermando che il vostro potere è eccessivo e svuota l'azione del governo. Come risponde?

«Rispondo che siamo in uno Stato di diritto e che esercitiamo i nostri poteri nell'ambito che il Parlamento ci ha assegnato. Il ruolo svolto dal Garante della concorrenza e del mercato, mi permetto di aggiungere, è assai utile in un Paese come il nostro, in cui una parte troppo grande dell'economia è ancora controllata dallo Stato».

L'autorità Antitrust ha un'istruttoria in corso sul presunto cartello dei petrolieri e certo lei non vorrà anticipare il giudizio. Può dirci, in senso generale, che cosa c'è da cambiare nel settore dei carburanti?

«Il problema è che finora la liberalizzazione è stata parziale. Ha riguardato solo i prezzi. Invece liberalizzare significa eliminare tanti altri vincoli, uno collegato all'altro: per esempio le autorizzazioni agli operatori nuovi entranti, che andrebbero rese più facili per aumentare la concorrenza e far scendere i prezzi delle benzine e del gasolio».

Ci faccia capire: mentre il governo promuove l'accordo fra petrolieri e benzinai per ridurre i distributori, all'Antitrust piacerebbe avere la competenza per operare in senso opposto, aumentandone il numero?

«L'autorità Antitrust è già stata accusata di essere ostile alla concertazione. Ma non bisogna credere che non ci piacciano gli accordi in quanto tali: bisogna vedere quale ne è il contenuto. E su questo specifico accordo abbiamo delle riserve».

E' giusto dire che la relazione del Garante ha assegnato al governo un voto basso, per ha gestito finora le liberalizzazioni?

«Io ho grande considerazione dell'azione del governo e ritengo, per fare un esempio, che la liberalizzazione del settore del gas gestita dal ministro Enrico Letta è un buon esempio di trasposizione delle direttive europee. Certo si potevano anche fare delle scelte diverse, ma la separazione societaria è fra quella possibili. La liberalizzazione economica e le privatizzazioni sono fenomeni in atto. E' questo l'importante».

Guardiamo avanti. Le Fs hanno appena costituito una Società trasporti, che si occuperà di far viaggiare i vagoni, distinta da quella che continuerà a gestire la rete ferroviaria. Le sembra sufficiente?

«Quando in servizi come la telefonia, l'elettricità, il gas, si esce da una situazione di monopolio, è auspicabile vedere realizzata la pluralità di reti. Ma non sempre è possibile, e nel settore ferroviario la rete non si divide se non con uno sforzo sovrumano, intollerabile. Dunque va bene quello che hanno fatto Cimoli e Dematté. Le Fs si mettono in concorrenza con altri operatori per trasportare persone e merci».

E per le Poste, dove si è scelta la via del recepimento «minimo» delle direttive dell'Unione europea?

«Non drammatizzerei. La liberalizzazione economica non è come una gara olimpica dei 100 metri piani. Non si può far quadrare quello che è rotondo e non si può liberalizzare tutto in una volta un settore che da sempre opera in monopolio».

«Per Enrico Letta abbiamo troppa autonomia? Lo vuole la legge»

Il presidente dell'Autorità Antitrust, Giuseppe Tesauro

Primi passi di liberalizzazione ferroviaria: a pagamento l'uso della rete

Sui binari è in arrivo Trenitalia

Sarà il nuovo gestore di tutto il traffico delle Fs

Bruno Gianotti
ROMA

Il treno italiano corre veloce, una volta tanto, nasce i privati: nel giro di una settimana, dopo anni di preparazione, 4 mila 800 pagine di protocollo e 18 versioni, sono partite due novità epocali e sono diventate operative. Mercoledì il ministro dei Trasporti Pierluigi Bersani aveva firmato il nuovo regime di liberalizzazione ed aveva firmato la prima licenza che dava alle Fs la possibilità di trasportare passeggeri, non più in regime di monopolio. Ieri il ministro e il vertice delle Ferrovie al completo hanno annunciato la nascita di Trenitalia, la società che si occuperà di trasportare per conto delle Fs, passeggeri e merci sui binari italiani.

Nulla di nuovo, in apparenza. I viaggiatori, per ora, possono salire soltanto sui treni delle Fs o delle linee locali gestite ancora in concessione da altre società. In realtà, da ieri le Ferrovie sono più sole a far circolare i treni: quando il ministro dei Trasporti firmerà altre licenze, anche i privati e le società straniere potranno entrare sui binari italiani con i loro mezzi e giocare in concorrenza pagando il pedaggio.

Anche il trasporto ferroviario obbedirà alle leggi del mercato e le Fs dovranno abbattere lo storico deficit. Giancarlo Cimoli, l'amministratore delegato, ha fatto una promessa: il 2000 perderemo 650 miliardi, meno di 1000 nel 2001, meno di 500 nel 2002, il 2003 faremo 6 miliardi di utile». Trenitalia avrà un organico di 68 mila dipendenti e sarà una delle più grandi aziende italiane: nei prossimi sei mesi punta a ricavi da traffico per 3100 miliardi (2270 dai passeggeri e 830 dalle merci). La flotta comprenderà 46 elettrotreni di cui 37 Etr500; 10.602 carrozze viaggiatori; 67.800 carri merci; 1 automotrici elettriche (di cui 66 Taf, treno ad alta frequentazione); 814 automotrici diesel e 3790 locomotive.

Secondo lo schema di contratto (contenuto nel volume di 4800 pagine) per il primo anno Trenitalia pagherà alle Fs un canone simbolico di 1 miliardo, per arrivare nel 2004 a versare nelle casse della holding tra i 450 e 460 miliardi. Cimoli ha spiegato che la scelta dell'affitto non presenta differenze rispetto alla cessione, sotto il profilo operativo: assicura da subito pieno governo degli impianti e del personale e consente maggiore flessibilità nella perimetrazione dell'azienda. È prevista, comunque, in tempi brevi e, verosimilmente, nell'arco di un anno, la cessione vera dell'azienda.

Lo schema, piuttosto complesso, prevede infatti la obbligatoria separazione tra la rete e il servizio. Le Fs costituiranno a gennaio 2 una nuova società proprietaria degli impianti, che si chiamerà probabilmente Retoitalia e incasserà i pedaggi sia di Trenitalia che degli altri utenti. Trenitalia ha già ereditato tre divisioni Fs: passeggeri, traffico locale e merci (con la prossima joint venture italo-svizzera). A regime, le due società saranno controllate da una holding snella con compiti di indirizzo, coordinamento strategico e controllo finanziario, a sua volta controllata al 100% dal Tesoro.

Il quadro pianificato a tavolino e concertato con i ministri del tesoro e dei Trasporti, manca però un tassello importante: il nuovo contratto dei ferrovieri, ancora lontanissimo dalla conclusione. Il presidente delle Fs Claudio Dematté chiede una piattaforma sindacale diversa «che consenta una riorganizzazione del lavoro su basi radicalmente di». E vuole prima di tutti il ministro Bersani, che ha chiesto di definire un contratto comune per i lavoratori del settore ferroviario, fissando «nuove regole contrattuali non solo per i lavoratori delle Fs, ma anche per tutti quelli delle nuove imprese che si affacciano nel settore, visto che in futuro non ci saranno solo le Fs». Bersani ha chiesto ai sindacati di mettersi intorno ad un tavolo, «dandosi garanzie reciproche», perchè non c'è la volontà di «decurtare i salari dei lavoratori».

L'amministratore delegato Fs Giancarlo Cimoli

Cimoli promette gli utili nel 2003 Bersani: «I sindacati tornino a trattare»

" C'è vero progresso solo quando i vantaggi
di una nuova tecnologia diventano per tutti "
Henry Ford

fiesta benzina 75 cv è **solo 16 valvole in alluminio**
fiesta diesel 75 cv è **solo turbo a iniezione diretta**

fiesta 75 CV				se hai un'auto non catalizzata
fiesta 1.2 16V	airbag lato guida e lato passeggero	servosterzo	**climatizzatore**	lire **16.650.000**
fiesta TDdi	airbag lato guida e lato passeggero	servosterzo	**climatizzatore**	lire **19.650.000**

IdeaFord Un innovativo ed esclusivo Sistema di Acquisto che comprende anche: • **Assicurazione incendio e furto** • **Garanzia tre anni o 50.000 km** • **Tagliandi di manutenzione**

www.ford.it

Ford

IL PRESIDENTE DELL'ENI: «SONO D'ACCORDO CON FAZIO, IL DIVARIO DI COMPETITIVITA' FRA NOI E L'EUROPA E' PREOCCUPANTE»

«Si va nella direzione sbagliata e la colpa è di tutti i settori Adesso è necessario cambiare la rotta»

«L'Italia? E' fuori dal mercato»

Gros-Pietro: fuggono sia i cervelli sia le imprese

«Le risorse per gli investimenti ci sono, basta guardare in Borsa La defiscalizzazione può portare benefici sul fronte del lavoro e della sua liberalizzazione»

Ugo Bertone

Professor Gros-Pietro, che cosa l'ha colpita di più nelle conclusioni finali del governatore Fazio? «C'è divario nella crescita tra noi e gli altri che non ci possiamo permettere. Mi ha colpito l'attenzione che il governatore ha voluto dedicare al nostro ritardo nella crescita della produttività». Per un economista industriale come il presidente dell'Eni Gian Maria Gros-Pietro, suona così, in un certo senso, l'ora della riscossa. Dopo anni dedicati all'alibi del risanamento della finanza pubblica e alla rincorsa ai parametri di Maastricht, l'economia reale torna in primo piano. Ma la pagella non è delle più lusinghiere...

E' d'accordo con l'analisi della Banca d'Italia? Davvero l'industria italiana perde colpi? E' proprio così arretrata?

«Partiamo dal dato della relazione che mi ha impressionato di più. Tra il '95 e il '99 la produttività italiana è cresciuta in media dello 0,7 per cento annuo contro il 1 per cento dei principali concorrenti europei. Non dimentichiamo che si tratta di un periodo in larga parte precedente alla nascita dell'euro, in cui ha avuto ancora un ruolo nefasto l'arma della svalutazione per recuperare competitività. Eppure il divario è cresciuto».

Con quali conseguenze?

«Come minimo, e sottolineo come minimo, questo pesa sul nostro tenore di vita. Ma le conseguenze possono essere ben più gravi se ci faremo estromettere dalle tecnologie trainanti. Stiamo, insomma, marciando in una direzione sbagliata. E dobbiamo cambiar rotta».

Ma di chi è la responsabilità?

«Sarebbe salutare evitare il balletto delle singole responsabilità. Cresciamo meno degli altri non per colpa di un singolo attore ma per un approccio sbagliato di tutti i protagonisti, pubblici e sbaglianti. E' il caso di rivedere le strategie, anche alla luce di quanto è avvenuto altrove. Fazio, a mio avviso, lo ha fatto».

In che modo esattamente?

«Credo che sia la prima volta che il governatore ha posto l'accento sulla diffusione dell'innovazione. Ed è un fatto importante, ai miei occhi di economista industriale. Per anni abbiamo sentito prediche sulla ricerca e lo sviluppo. Poi è stata la volta dell'innovazione. Finalmente qualcuno sottolinea che ciò che conta per davvero non è concentrare gli sforzi nei laboratori con tanti camici bianchi, ma nella diffusione dell'innovazione nel tessuto produttivo: bisogna che si diffondano, ad ogni livello, le nuove tecnologie. Gli vogliono nuovi prodotti, nuovi processi produttivi».

Si tratta insomma di inseguire lo sviluppo americano...

«Non è caso Fazio ha sottolineato come, negli Usa, il motore della crescita siano stati l'innovazione e le nuove tecnologie. Ma, ripeto, non si è limitato ad un'enunciazione generica. E' la prima volta che sento dire ad un governatore che le banche devono stimolare e favorire l'innovazione delle imprese loro clienti».

Eppure, professore, il ritardo dell'industria italiana si aggrava negli anni della grande rincorsa al rispetto dei vincoli imposti dal Trattato di Maastricht...

«Ricordiamo quel che si diceva in quegli anni: prima ci mettiamo in ordine con la finanza pubblica. Poi, grazie alle risorse così liberate, cresceranno gli investimenti».

E' andata così?

«Le risorse ci sono. Basta guardare a quel che capita in Borsa».

Il capitale umano pure, a giudicare dai cervelli che esportiamo in giro per il mondo nelle capitali della new economy...

«C'è da domandarsi perché i nostri cervelli emigrano. E perché i capitali finiscono a Londra o a Wall Street invece che a finanziare la innovazione»

Il motivo?

«Credo che la ragione vera sia la rigidità del sistema: avviare un'impresa in Italia richiede più tempo che altrove, impone di superare più ostacoli, in termini di autorizzazioni e di vincoli, costa di più dal punto di vista fiscale. Per non parlare della maggior flessibilità del lavoro offerta da altri Paesi dell'Unione, come l'Irlanda».

Siamo davvero così fuori mercato?

«Andiamo a vedere quante aziende scelgono la sede fiscale ad Amsterdam e quante trasferiscono la sede operativa a Londra, nonostante gli enormi costi della capitale britannica e avremo un'idea dei nostri vincoli».

E la soluzione?

«Abbiamo raggiunto l'obiettivo di Maastricht grazie ad una mobilitazione politica. Possiamo ripeterci dandoci un obiettivo di sviluppo alto del Pil».

Con quali armi politiche?

«Liberalizzazione più innovazione. Già si è visto che la liberalizzazione, parziale, del mercato del lavoro può dare ottimi frutti. Ora bisogna insistere, usando l'arma della defiscalizzazione».

Ma con quali soldi, professore? La bolletta petrolifera aumenta di 50 mila miliardi...

«Io credo che il prezzo del greggio abbia toccato i massimi. Abbiamo visto il peggio, [illegible]. Ma c'è di più. Non trascuriamo l'effetto liberalizzazioni».

Cioè?

«Grazie all'accordo che la Snam ha firmato all'inizio di maggio con la Confindustria, il prezzo del gas per le imprese italiane è sceso alla media europea, proprio mentre i listini internazionali erano in ascesa. Quest'anno, secondo i calcoli della Confindustria, le imprese risparmieranno 230 miliardi».

Qualche cosa, dunque, sta cambiando...

«Sì, ma i passi nella giusta direzione sono pochi. E stiamo andando troppo piano. Eppure le risorse ci sono».

Il presidente dell'Eni Gian Maria Gros-Pietro

Industria e consumi

L'alimentare scommette sull'export

ROMA

Leader nel mondo (almeno per l'immagine) ma con il freno tirato per quanto riguarda il grado di penetrazione sui mercati esteri. È l'immagine dell'industria alimentare italiana (fatturato 1999 di 160.000 miliardi, cresciuto dell'1,3% l'anno passato e un totale consumi alimentari nazionali stimato in oltre 300 mila miliardi) tratteggiata ieri dal presidente di Confindustria, Antonio D'Amato, che ha partecipato, con il ministro dell'Industria e Commercio estero, Enrico Letta, all'assemblea della Federalimentare.

«L'industria alimentare italiana - ha spiegato D'Amato - è l'unica filiera dove siamo leader a monte e a valle dei processi produttivi, eppure abbiamo un grado di export che è la metà di quello francese». Nel 1999 le esportazioni hanno inciso appena per il 13% sul fatturato complessivo dell'industria alimentare nazionale: «un fenomeno paradossale - ha commentato il presidente di Federalimentare, Giorgio Sampietro - considerato che il settore, malgrado la grandissima immagine di cui è portatore, è meno "export oriented" dell'industria alimentare europea e dei nostri maggiori partner europei». Toccherà all'ex ministro delle Politiche Agricole, Paolo De Castro, cercare di porvi rimedio: Letta lo ha nominato Coordinatore dell'internazionalizzazione dell'Agroalimentare italiano. Potrà contare su un plafond di 150 miliardi per programmi di sostegno per le imprese all'estero.

«E' necessario far decollare gli sportelli dell'internazionalizzazione in ogni regione. Sono praticamente pronti - ha sottolineato Letta - il primo è partito in Emilia Romagna, entro l'estate devono partire nelle altre regioni». Per gli sportelli lavoreranno insieme Regioni, Ice, Sace e Simest.

RAUL CASADEI E L'ORCHESTRA ITALIANA PRESENTANO:
UN MERAVIGLIOSO VIAGGIO NELLA PIÙ BELLA MUSICA DA BALLO MONDIALE
Ballo Globale
La musica che fa ballare il mondo

INSIEME
•MAMBO•BOSSANOVA•SAMBA•SHAKE•
•MAZURKA•TWIST•LETKISS•PASSO DOBLE•
•BOOGIE-WOOGIE•MACARENA•TANGO•
•BEGUINE•VALZER•POLKA•SLOW•
•VALZER LENTO•DISCO DANCE•TARANTELLA•
•RUMBA•CHA CHA CHA•TWO-STEP•
•SALSA•ROCK AND ROLL•BOLERO•
•FLAMENCO•SAMBADA•MERENGUE•REGGAE•
•MERENGUE•CHARLESTON•

CD a sole 7.900 lire
MC a sole 4.900 lire
NELLA PRIMA USCITA
1 · Moonlight serenade
2 · Amor a la mexicana
3 · Mambo jambo
4 · The last waltz
5 · Rosamunda
6 · Caminemos
7 · Fascination
8 · Maria la o
9 · Tea for two
10 · Nanni
11 · Gimme hope Jo'anna
12 · La pida
13 · Tango del mare
14 · Quando chiove
15 · Macarena
16 · Let's twist again
17 · Arrivano i nostri
IN EDICOLA DA HOBBY & WORK in collaborazione con

Dun & Bradstreet. Subito con la tua azienda quando è ora di saperla
LUNGA
E ora di sapere se fidarti dei tuoi clienti? Con le **Informazioni Commerciali D&B** verifichi l'affidabilità di 60 milioni di aziende grazie alla banca dati business più grande del mondo. E ricevi tutte le informazioni che ti servono subito e come preferisci: direttamente sul tuo sistema informativo, via Internet, per fax o al telefono. **Se vuoi saperla più lunga, chiama il Numero Verde o visita il nostro sito Web.**
800-821058 www.dnb.it
D&B

Telecom informa la propria clientela che, a partire dal [illegible]

verranno applicati nuovi prezzi per i servizi di telefonia espletati da impianti a disposizione del pubblico. La manovra verrà completata dopo l'estate, conseguendo una ulteriore semplificazione in linea con quanto anticipato nel mese di marzo. L'intervento di luglio ha l'obiettivo di semplificare gli schemi di prezzo attualmente in vigore.
Queste le principali novità:

- **Traffico Urbano** Riduzione della durata dello scatto che passa da 220 sec. a 110 sec. nella fascia intera e da 400 sec. a 150 sec. nella fascia ridotta.
- **Traffico Distrettuale** Viene ridotto il prezzo per le chiamate svolte in fascia intera in quanto la durata dello scatto passa da 180 sec. a 240 sec.
- **Traffico Interdistrettuale**
  - Fino a 30 Km vengono unificati i prezzi e la durata dello scatto è pari a 60 sec.;
  - Oltre i 30 Km viene ridotto il prezzo delle comunicazioni perché la durata dello scatto passa da 20 sec. a 22 sec. in fascia intera e da 35 sec. a 60 sec. in fascia ridotta;
- **Traffico Internazionale** Semplificazione della struttura dei prezzi realizzata riducendo da 10 a 7 le zone di classificazione dei Paesi esteri e unificando le fasce orarie.

Prezzi in vigore dal 1° luglio

Traffico Nazionale

Tipologia di traffico	Scatti alla risposta	Ritmo degli scatti (secondi)	
		Intera	Ridotta
Urbano	1	110	150
Distrettuale	1	240	360
Interdistrettuale: fino a 30 Km	1	60	
Oltre 30 Km	1	22	60

Traffico Internazionale

Zona	Scatti alla risposta	Ritmo degli scatti (secondi)
Frontalieri	1	30
1	3	12,7
2	3	11,5
3	3	7,4
4	2	4
5	3	3,2
6	3	2,5

I Paesi si distribuiscono secondo il seguente schema

FRONTALIERI sono tutte le relazioni precedentemente classificate nelle zone I-A, I-B e parte delle relazioni precedentemente classificate nelle zone II e III.

Zona 1: Austria, Belgio, Danimarca, Francia, Finlandia, Germania, Grecia, Irlanda, Lussemburgo, Norvegia, Paesi Bassi, Portogallo (incluse le isole Azzorre e Madeira), Principato di Monaco, Regno Unito, Spagna (compreso Principato di Andorra), Svezia, Svizzera (compreso Liechtenstein), Canada, Stati Uniti [illegible] (tutti gli Stati).

Zona 2: Albania, Bosnia, Bulgaria, Croazia, Cipro, Gibilterra, Jugoslavia, Isole Faeroer, Islanda, Libia, Macedonia, Malta, Polonia, Rep. Ceca, Rep. Slovacca, Slovenia, Romania, Tunisia e Ungheria.

Zona 3: Algeria, Bielorussia, Estonia, Lettonia, Lituania, Marocco, Moldavia, Russia, Turchia e Ucraina.

Zona 4: Australia, Cina, Corea del Sud, Hong Kong, Filippine, Giappone, India, Indonesia, Malaysia, Nuova Zelanda, Singapore, Taiwan e Thailandia.

Zona 5: Argentina, [illegible], Cuba, Egitto, Israele, Messico, Sud Africa e Venezuela.

Zona 6: Tutti gli altri Paesi.

L'addebito è a scatti con modalità sincrona anticipata; il valore dello scatto continua ad essere fissato in 200 lire (IVA inclusa). I prezzi per le restanti tipologie di traffico rimangono invariati.

in linea con TE
TELECOM
www.telecomitalia.it

[illegible] DA TELECOM ITALIA

PROVINCIA DI TORINO
Avviso di bando pubblico

La Provincia di Torino, in [illegible] della Direttiva Regionale approvata con D.G.R. n. 12-26888 del 13/12/1999 e della Deliberazione della Giunta Provinciale n. 481 - 113831 del 25/5/00, emana un bando pubblico, riservato alle Agenzie Formative di cui [illegible], 11, punto a) b), c), della L.R. 63/95, il cui oggetto è la presentazione da parte delle Agenzie proposte formulate nei termini di cui alla Direttiva Regionale citata, ai fini della redazione da parte della Provincia del Catalogo dell'offerta formativa a iniziativa individuale per lavoratori occupati. Le domande di partecipazione devono essere redatte sul modulo appositamente predisposto, disponibile, insieme al testo integrale del bando, presso gli Uffici del Servizio Formazione e Orientamento Professionale della Provincia, via [illegible] Ferrari 1, Torino, in orario 9-12 / 14-16 dal lunedì al [illegible], o richiedibile per e-mail all'indirizzo fasolo@provincia.torino.it. Le domande, corredate dalle relative proposte, devono essere presentate presso gli [illegible] o inviate per raccomandata R.R. al medesimo indirizzo sopraripotato entro il [illegible].

IL [illegible] DEL [illegible]
dott. Franco Berlogilo

PROVINCIA DI TORINO
Estratto avviso di pubblico incanto
Acquisto di vernice per segnaletica orizzontale - anno 2000
importo a base di gara L. 386.400.000 (euro 199.579,61) tra gara [illegible] il 12 luglio 2000, alle ore 10.30, presso la sede della Provincia di Torino - via M. Vittoria n. 12 - Torino, e le offerte dovranno pervenire entro le ore 14.30 del giorno 10 luglio 2000. La gara sarà aggiudicata mediante asta pubblica, col metodo delle offerta segrete con il criterio del prezzo più basso. Il bando integrale, contenente le modalità di effettuazione della gara, potrà essere ritirato presso il Servizio Contratti, via Maria Vittoria 12 - 10123 Torino (tel. n. 011 8612335 - fax n. 011 8612183) dal lunedì al venerdì esclusivamente dalle h. 9 alle h. 12, oppure potrà essere richiesto al suddetto [illegible] telefax o tramite [illegible] servizio informazioni fax. Il bando integrale sono disponibili sul sito Internet all'indirizzo http://www.provincia.torino.it/servizi/appalti. Per notizie di carattere tecnico rivolgersi al Servizio Tecnologico - Viabilità della Provincia di Torino - C.so G. Lanza n. 75 - Torino (tel. 011 8613045) Torino 8.3.1.5/00
IL DIRIGENTE DEL SETTORE
prof. [illegible]

publikompass
C.so Massimo d'Azeglio 60
TORINO
Tel. 011 668 52 11
Fax 011 668 63 00

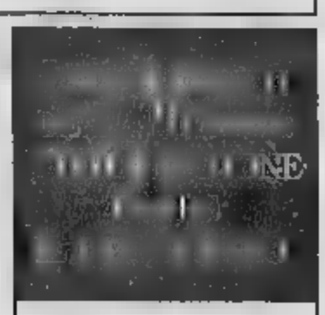
LUNEDÌ: Tuttosoldi
MERCOLEDÌ: Tuttoscienze
VENERDÌ: TorinoSette (solo Torino)
SABATO: Specchio e TuttoLibriTempoLibero
DOMENICA: Tuttoaffari (solo Torino)
LA STAMPA

Tutti grattano. Tanti vincono.

Con Goal vincere è facile
e basta un istante.
In palio ci sono
50 miliardi
di montepremi.
Cosa aspetti a vincere?

Gratta e Vinci.

Lo sfizio del gioco.

Un sito Internet per tutti i servizi legati agli acquisti extra-auto. Diecimila miliardi di portafoglio potenziale

Fiat, portale per le imprese

Nasce «Fast Buyer», materie prime on-line

Paolo Baroni

TORINO

C'è sempre più new economy in casa Fiat. Dopo «Ciaoweb», il portale Internet realizzato assieme all'Ifil e le tante iniziative on-line dedicate a singoli prodotti-auto, il gruppo torinese ieri ha annunciato il varo della sua prima grande iniziativa nell'ambito del business to business, il settore che secondo tutte le previsioni sarà quello destinato a produrre nei prossimi anni i maggiori ricavi.

La nuova società, il cui nome è «Fast Buyer», si occuperà in particolare di e-procurement, ovvero di servizi di acquisto on-line che saranno offerti a tutto il mercato. Di fatto Fast Buyer sarà un intermediario virtuale che metterà a disposizione dei propri clienti, in prima fase del gruppo che società esterne, un maxi-portale in grado di svolgere via Internet tutte le procedure di acquisto di materie prime. In tutti i campi. L'attività, in particolare, riguarderà a scalare nel tempo i servizi, i materiali indiretti e le materie prime. Poi, in un secondo tempo, Fast Buyer si occuperà anche di materiali diretti.

La nuova società nasce con un portafoglio potenziale di 5 miliardi di euro (quasi 10 mila miliardi di lire) di acquisti e ha l'obiettivo di diventare leader di mercato in Italia, con un livello di transazioni superiori ai 1 miliardi di euro e più di 10 mila aziende collegate in rete. La sua attività si estenderà fra breve anche ad altri paesi europei ed extraeuropei, in particolare dell'America Latina. Fast Buyer metterà in rete non solo i cataloghi dei prodotti e dei servizi ma anche la possibilità di avere informazioni tecniche, quotazioni e aste virtuali.

La nuova iniziativa - spiega la Fiat in una nota diffusa ieri - «si affianca all'annunciata joint venture paritetica sugli acquisti per l'auto, che rappresenta uno dei punti fondamentali dell'alleanza con General Motors. Iniziative che consentiranno a Fiat un significativo incremento di competitività e un interessante opportunità di business» grazie alla possibilità di «comprare bene». «I principali benefici per le aziende clienti saranno - spiega infatti il gruppo torinese - la riduzione del costo di acquisto, dei costi operativi e dei tempi, con un risparmio che dovrebbe raggiungere il 50 per cento del costo medio del processo d'acquisto». Il portale risponde inoltre all'esigenza di razionalizzazione e di riduzione dei costi degli approvvigionamenti per tutto il Gruppo Fiat, anche nei settori extra-auto.

La nuova iniziativa si affianca alla joint-venture sugli acquisti con Gm Più competitività grazie ai forti risparmi

Per progettare il portale la Fiat si è avvalsa delle esperienze in materia e-business fornite da «At Kearney» e da «Ernst Young». «Its», società di information technology del Gruppo Fiat, gestirà invece la piattaforma tecnologica che sarà realizzata con la collaborazione di «Oracle».

In Fast Buyer confluiranno, una fusione societaria, le attività gestite finora da Unindustria (società costituita nel 1994 Fiat Auto, Unione Industriale e Api di Torino e dall'Amma, l'Associazione metalmeccanici metallurgici e affini). Si tratta degli acquisti di materie prime e materiali indiretti per conto del Gruppo e di numerose altre aziende italiane. Di fatto Fast Buyer riprende questa esperienza e la proietta nella new economy.

Presidente della nuova società sarà Riccardo Bussolati, attuale amministratore delegato di Unindustria, amministratore delegato Salvatore Serio, che ha maturato un'esperienza nella gestione di società di servizi.

In Brasile compra il 30% del portale Globo.com

Telecom conquista l'Internet «carioca»

ROMA

Il gruppo Telecom Italia e la brasiliana Globo Organizacoes hanno siglato ieri un'accordo che prevede il passaggio a Telecom del 30% dell'operatore Internet Globo.com per 810 milioni di dollari.

Globo.com è un «portale» che si rivolge alla comunità di lingua portoghese di tutto il mondo, utilizzando in via esclusiva i contenuti multimediali prodotti dalla Globo, cioè dal gruppo mediatico leader in Brasile nel settore televisivo, nella radio e nella carta stampata.

Con questo accordo, Telecom Italia e Globo Organizacoes mirano a sviluppare due ulteriori iniziative collegate a Internet: la prima è rivolta alla comunità Internet di lingua spagnola di tutto il mondo, in collaborazione con altri importanti fornitori di accesso e di contenuti; mentre la seconda mira alla fornitura in Brasile di servizi Internet ai telefonini attraverso la tecnologia Wap, in collaborazione con gli operatori cellulari controllati dalla Tim in Brasile (3 milioni di clienti).

«La partnership che annunciamo oggi rappresenta una iniziativa di grande rilievo strategico per Telecom Italia, sia in Brasile che nel resto dell'America latina», ha dichiarato Roberto Colaninno. Il presidente e amministratore delegato del gruppo Telecom ha sottolineato che «l'investimento da noi realizzato nella Globo.com segna l'ingresso al fianco della maggiore realtà multimediale dell'America latina nonché principale produttore di contenuti in lingua portoghese di tutto il mondo».

Il numero uno di Telecom Italia Roberto Colaninno

Advisor finanziari dell'operazione sono stati Chase Manhattan Bank per Telecom Italia e Lehman Brothers per Globo.

Il mercato delle telecomunicazioni brasiliano è caratterizzato da un forte sviluppo sia nel fisso che nel mobile che nella trasmissione dati e Internet. Oggi Telecom è presente in 17 Stati federali del Brasile con 86 milioni di abitanti.

Telecom Italia partecipa in Brasile al business della telefonia fissa attraverso Brasil Telecom, di cui la holding Solpart Partecipacoes (38% Telecom Italia, 62% Opportunity) controlla il 51,79 per cento del capitale con diritto di voto. Negli stati di Paranà e Santa Catarina (13 milioni di abitanti) il gruppo Telecom è presente anche nella telefonia mobile attraverso la holding Tele Celular Sul, di cui detiene il controllo (51,79 per cento delle azioni con diritto di voto). Sempre con una quota del 51,79 per cento Telecom controlla Tele Nordeste, attiva nell'area nord-orientale, e partecipa al 43,15 per cento nell'altro operatore telefonia cellulare Maxitel.

Previsioni per il 2000

Per l'e-commerce un fatturato di 6 mila miliardi

ROMA. Ammonterà a 6.000 miliardi il giro di affari delle attività legate all'e-commerce nel 2000 e in altri due anni il fatturato potrebbe crescere fino a 30.000 miliardi: queste le stime dei principali istituti di ricerca riferite ieri dal sottosegretario all'Industria Stefano Passigli, presentando il programma nazionale di promozione del commercio elettronico.

Passigli ha analizzato la situazione del mercato dell'Ict, cioè delle aziende informatiche e di telecomunicazioni, rilevando che nel '99 ha registrato una crescita del 13,2% con un fatturato complessivo di 96.000 miliardi, pari al 4,5% del Pil. Un andamento, ha detto il sottosegretario, che vede ormai l'Italia in linea con la media degli altri Paesi europei.

Dal punto dei vista dell'occupazione il settore della Ict è passato dai fine '97 ai 430.000 di fine '99.

Si parte con 95 mila lire

Infostrada lancia il nuovo pacchetto di tariffe a forfait

ROMA. Infostrada introduce la formula forfettaria: pagando 95mila lire mensili sarà possibile effettuare telefonate locali, nazionali e navigazione Internet senza limiti di tempo. Dal prossimo 15 giugno, inoltre, offrirà l'Adsl per la clientela residenziale Infostrada home), per garantire alle famiglie la navigazione Internet ad alta velocità. Il nuovo piano tariffario di Infostrada dovrà essere espressamente richiesto dal cliente all'atto della sottoscrizione dell'abbonamento residenziale o, nei degli utenti già attivi, attraverso una telefonata al 155. Dal 10 giugno, inoltre, Infostrada offrirà l'adsl (Net24 home) ai clienti del servizio pronto 1055. Per coloro che si abbonano entro il 31 agosto 2000 Infostrada consegnerà gratuitamente il kit di attivazione Internet comprensivo modem in comodato d'uso. Net24 home costerà 139mila lire al mese più Iva, più il costo di attivazione di 250mila lire più Iva.

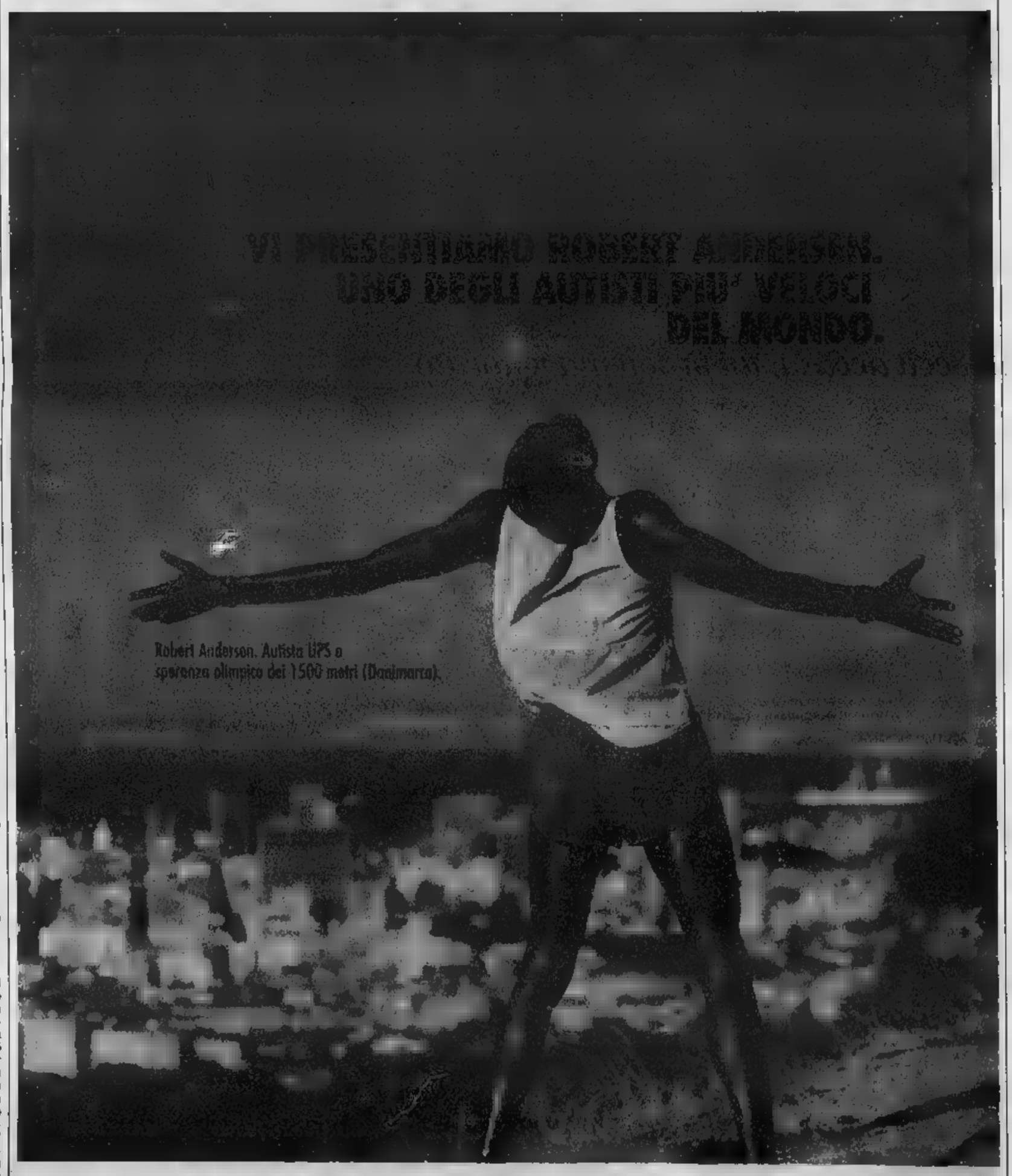

Secondo i tecnici deficit più pesante di 6700 miliardi rispetto al previsto

Maggio nero per i conti pubblici

A rischio gli sgravi fiscali annunciati

Tra tante preoccupazioni sull'economia italiana, il governatore Antonio Fazio non avrebbe citato i conti dello Stato, dove gli sembra «possibile» raggiungere l'obiettivo di ridurre il deficit all'1,5% del prodotto interno lordo nel 2000. Ma i dati diramati dal Tesoro ieri, con il deficit del mese di maggio salito a 16.500 miliardi, non sembrano molto buoni; secondo l'agenzia specializzata *Market News*, gli esperti in media si attendevano circa 10.000. Ancora è presto per valutare, ma c'è qualche rischio per gli sgravi fiscali aggiuntivi che Fazio ha esortato il governo ad attuare nel 2001 e a cui il ministro delle Finanze Ottaviano Del Turco sta già lavorando.

Decisive, come si sa, saranno le entrate fiscali che si concentrano nei mesi di giugno, novembre e dicembre. Al momento, il «fabbisogno del Tesoro» (deficit) dei primi 5 mesi è di 50.500 miliardi, contro i 55.557 miliardi dei primi 5 mesi del '99; una riduzione dunque di circa il 10%, mentre il traguardo stabilito dal governo comporterebbe in tutto l'anno una riduzione di circa il 14%. Il ministro del Tesoro Vincenzo Visco ha evitato di riattizzare la polemica, ma dal suo dicastero trapela che la principale voce fuori linea tra le spese è sempre quella delle Regioni anche è ancora presto per dire se si tratta di fattori transitori destinati a scomparire nel corso dell'anno, come i presidenti delle Regioni sostengono, oppure

In prospettiva è anche la spesa per le pensioni che preoccupa il governatore della Banca d'Italia. Ieri, nella riunione con la maggioranza, il presidente del consiglio Giuliano Amato ha ironizzato: «trovo singolare che quando Massimo D'Alema, l'anno scorso, disse più o meno le stesse cose parlando delle pensioni, ci fu una vera e propria sollevazione. Ora, gli stessi hanno applaudito Fazio». Silvio Berlusconi da parte sua sostiene: «tutto ciò che avevo detto corrisponde a ciò che ha detto Fazio».

Sulla stampa finanziaria estera le «considerazioni finali» del governatore, forse considerate un fatto più attinente alla politica italiana, hanno avuto scarsa eco. Ma se c'è un punto che gli analisti finanziari hanno colto, la critica a che i governi hanno fatto in termini di spesa corrente dello Stato e di fisco. Dice per esempio Ken Wattret, economista della Paribas-Bnp: «In questo momento il problema italiano rimane la dinamica dei consumi, che è deludente. E' qui che deve intervenire. Sgravi fiscali sarebbero senz'altro importanti; dovrebbero essere compensati con tagli alla spesa e l'attuale governo è troppo debole per farli».

In altre parole, se gli italiani si sono sentiti impoveriti (anche al di là dei dati reali, come suggeriscono alcune analisi della Banca d'Italia) dalle manovre economiche degli anni '90, sarebbe opportuno, tra il '99 e il 2000, fare una operazione di sgravi fiscali più incisiva; ma i corrispondenti tagli alle spese che avrebbero permesso di rispettare gli obblighi europei sono stati ritenuti politicamente impraticabili. Sul «meno tasse» il governatore ha peraltro usato toni cauti perché sa che in questo momento la Bce e l'Ecofin quanto all'Italia danno priorità assoluta alla riduzione del deficit.

Nell'ultimo decennio, secondo i calcoli contenuti nella Relazione annuale della Banca d'Italia, il peso dell'Irpef è rimasto pressoché invariato sui redditi annuali fino a 30 milioni, e su quelli oltre i 500; è invece aumentato su tutta la fascia di ceti medi e alti che si colloca tra queste due cifre. Peraltro si attribuiscono «effetti positivi» ai «provvedimenti volti a ridurre l'evasione».

[s. l.]

Il ministro del Tesoro, Vincenzo Visco

RETRIBUZIONI PIU' LENTE DEI PREZZI

ROMA. Nel mese di aprile le retribuzioni contrattuali sono cresciute dello 0,3% rispetto al mese precedente. Lo rende noto l'Istat nella consueta indagine mensile. Rispetto allo stesso mese dell'anno precedente le retribuzioni orarie sono cresciute del 2,1%. Secondo l'indagine Istat, quindi, la media delle variazioni tendenziali degli ultimi dodici mesi è stata del mezzo punto più lenta dell'inflazione. L'aumento medio delle retribuzioni contrattuali orarie per il 2000, invece, è prevedibile in base agli aumenti già programmati dai contratti in vigore alla fine di aprile, e risulta pari all'1,5% al netto di eventuali ulteriori rinnovi contrattuali. L'aumento di aprile, spiega l'Istat, deriva soprattutto dagli aumenti tabellari previsti in alcuni contratti vigenti (+0,1% nell'agricoltura, +0,8% nell'industria in senso stretto, +0,1% nell'edilizia)e dall'applicazione dell'istituto di vacanza contrattuale in alcuni settori dell'industria. Ci sono poi stati due rinnovi, quello degli impiegati delle imprese agricole (27.000 addetti) e l'accordo per i dipendenti delle scuole private. L'Istat, poi, mette in evidenza che nel periodo gennaio-aprile 2000 il numero delle ore non lavorate per conflitti di lavoro si è ridotto del 59,5% rispetto allo stesso periodo dell'anno precedente. [ansa]

UNIVERSITÀ DEGLI STUDI DI CATANIA

Piazza Università n. 2 - 95124 Catania

Avviso esito di pubblico incanto

Si rende noto che questa Università nei giorni 11 e 22 novembre e in data 13 aprile 2000, ha espletato il pubblico incanto per la ristrutturazione e ripristino volumetrico per l'inserimento del Polo didattico Facoltà di Giurisprudenza nel Complesso della Purità, via S. Maddalena 37, Catania. Importo a base d'asta: L. 10.028.564.000 + Iva Euro 5.179.321,06. In ottemperanza alla sentenza del TAR Sicilia - Sez. Catania, l'appalto dei lavori di che trattasi, è stato aggiudicato alla ditta A.S.CO. Siracusana Costruzioni s.r.l., via Arno n. 13, Siracusa, che ha offerto il ribasso del 16,32699% per l'importo di L. 8.391.201.359 + I.V.A. Per ulteriori informazioni si rinvia all'esito integrale che è in corso di pubblicazione sulla G.U.C.E., sulla G.U.R.I., sulla G.U.R.S., all'Albo Pretorio del Comune di Catania, all'Albo di questa Università, sul Bollettino d'Ateneo dell'Università di Catania e sul sito Internet del Rettorato http://www.rett.unict.it.

IL DIRETTORE AMMINISTRATIVO VICARIO
dott. M. Sinatra

FONDINVEST Risparmio S.G.R.

Società di Gestione del Risparmio
Via Santa Teresa n. 26
10121 TORINO

Il Consiglio di Amministrazione della Fondinvest Risparmio S.G.R. S.p.A., Società di Gestione del Fondo Comune di Investimento Mobiliare

PERSONAL CEDOLA

nella riunione del 30 maggio 2000 ha approvato il rendiconto del Fondo al 31 marzo 2000.
Il ricavo distribuibile per ognuna delle quote in circolazione alla data del 30 maggio 2000 è di **Euro 0,117 (Lire 227).**
Tale ricavo è posto in pagamento a decorrere dal 2 giugno 2000 contro stacco della cedola n. 3.
I ricavi relativi alle quote immesse nel certificato cumulativo in deposito presso la Banca Depositaria, Banca CRT S.p.A., saranno corrisposti a ciascun avente diritto tramite le banche incaricate del collocamento.
A partire dal 30 maggio 2000 il valore della quota del fondo tiene conto dello stacco della cedola.

appartenente al Gruppo UniCredito Italiano

Per la pubblicità su:

PK publikompass

MILANO
Via Carducci, 29 - Tel. 02.244.24.611
10128 TORINO
Corso Matteotti, 60 - Tel. 011.668 52 11

Nelle società di capitale sottrazione d'imponibile pari al 25%

Fisco, i «big» evadono di più

Il Secit accusa: un problema ignorato

Settantamila miliardi di imponibile evaso in un anno dalle società di capitali, pari al 25,6% del totale, con una perdita per l'erario di quasi 26 mila miliardi di imposte. Ma anche: un sistema eccessivo, abnorme, di agevolazioni fiscali che già nel '91 avevano superato i 70 mila miliardi e che ora hanno raggiunto cifre astronomiche, per quanto non esattamente quantificate; l'assurdo fenomeno delle società di comodo che nascono, proliferano e scompaiono rapidamente (un movimento di più di 100 mila all'anno) con conseguente notevole difficoltà di accertamento da parte del fisco.

E ancora: la corsa dei soliti furbi verso i paradisi fiscali, dove società italiane acquisiscono partecipazioni in imprese e trasformano propri utili in dividenti esteri, compiendo nei fatti una frode fiscale; l'incredibile constatazione che le imbarcazioni di diporto esportate nelle isole del Canale e nelle British Virgin Islands rappresentano un valore il doppio rispetto all'export indirizzato negli Usa; la sopravvivenza nel nostro paese, in base a una vecchia legge, di un paradiso fiscale a Campione d'Italia, dove ad esempio per un reddito annuo di 18 milioni mila lire l'aliquota di imposta scende dal 19,9% al 3,%5 e per un reddito di milioni da 35,4% al 4,1%.

Sono questi alcuni degli abusi e delle molte anomalie denunciate dalla relazione annuale del Secit. Il servizio dei super ispettori fiscali, sull'attività svolta lo scorso anno fra inevitabili incertezze e non poche lacune normative. «Dalle indagini effettuate - afferma il direttore generale del Secit, Mario Tutino - emerge che l'evasione è un fenomeno sempre molto diffuso, anche se non se ne parla più.

Negli ultimi anni l'amministrazione ha fatto notevoli passi avanti e ha raggiunto maggiore efficienza, ma c'è molto da fare. E ancora non è possibile quantificare i risultati già ottenuti dalla lotta all'evasione, che dovrebbero concretizzarsi nel «dividendo fiscale» da restituire ai contribuenti.

La fetta più importante della relazione è, senza dubbio, quella riguardante la massiccia evasione delle società di capitali. Il Secit ha analizzato i risultati di verifiche condotte dalla guardia di finanza e dal dipartimento delle entrate su un campione rappresentativo che fornisce una fedele fotografia dell'intera platea societaria (escluse banche, assicurazioni e cooperative). E' emersa, rispetto al risultato economico dichiarato dalle imprese, una sottrazione di imponibile a tassazione del 25,6 per cento. Il maggior tasso di evasione è presente nelle imprese di piccole dimensioni fino ad un miliardo di fatturato, che privano il fisco di una quota attorno al 30% della produzione, mentre per le grandi società il tasso di evasione si riduce notevolmente. Per le imprese oltre 10 miliardi di produzione l'imponibile sottratto al fisco è dell'1,6%.

Quale la mappa geografica? Le società del centro-nord hanno un tasso di evasione del 6,5 per cento, doppio di quello riscontrato nel nord-ovest attestato sul 3,2%. I settori di maggiore evasione sono le costruzioni (8,7% della produzione) e i servizi (8,1%) rispetto al 2,6% dell'industria. Differenze si riscontrano pure in riferimento alla forma giuridica: le società a maggior rischio di evasione sono le srl con un imponibile non dichiarato del 5,4% contro il 2,7% delle spa.

[g.c.f.]

Il ministro delle Finanze Del Turco

Il decreto firmato ieri da Ciampi: in tutto 25 nomine

Abete, Bazoli e Colaninno nuovi Cavalieri del lavoro

ROMA

Il presidente della Repubblica, Carlo Azeglio Ciampi, ha firmato ieri il decreto con il quale, su proposta del ministro dell'Industria Enrico Letta, sono stati nominati Cavalieri del Lavoro.

L'onorificenza viene assegnata ogni anno a quanti, nei settori privato e pubblico, hanno creato o sviluppato «attività imprenditoriali con significative ricadute di economico e sociale».

In tutto, compresi quelli nominati ieri, i Cavalieri del Lavoro italiani sono 516. Tra i 25 «nuovi ingressi» spiccano i nomi di Luigi Abete, presidente della Bnl e industriale nel campo della tipografica editoriale, Giovanni Bazoli, presidente di Banca Intesa, Roberto Colaninno, presidente e amministratore delegato Telecom Italia.

Oltre a Colaninno, Bazoli e Abete, Ciampi ha anche nominato Cavalieri: Renato Argo (commercio), Aida Barni (abbigliamento), Giuseppe Benanti (farmaceutica), Antonio Bulgheroni (alimentare), Antonio Cerruti (tessile), Luigi D'Amato (armatoriale), Antonio D'Amico (armatoriale), Alessandro Pavaretto Rubelli (tessile), Gianfedele Ferrari (abbigliamento), Norberto Ferretti (cantieristica), Giancarlo Folco (tessile), Michele Gabrielli (grande distribuzione), Sergio Giunti (editoriale), Gioacchino La Rosa (metalmeccanica), Vincenzo Malagò (commercio), Angelo Marchiò (presidente della Rai), Raffaello Francesco Orsero (commercio), Benito Stirpe (plastica), Gian Luigi Tosato (presidente della Ericsson Italia), Renato Viale (alimentare), Achille Voltolina (vetraria) ed Enrico Zobele (chimica).

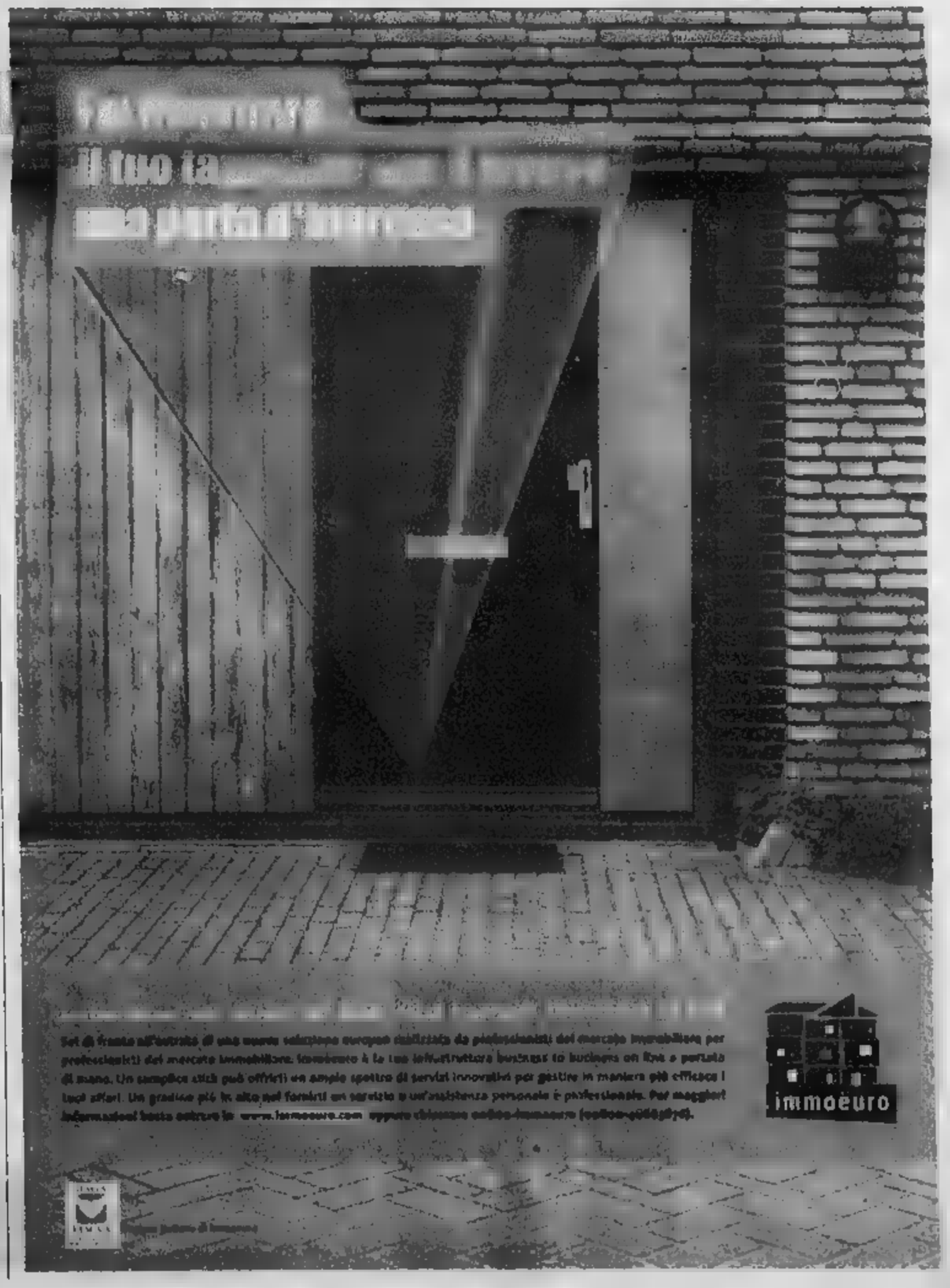

GRUPPO TELECOM ITALIA

ASCOLTARE È GRATIS.

La promozione continua: fino al 10 giugno l'ascolto della Segreteria Telefonica TIM è gratis.

Se ti è piaciuto ascoltare gratis i messaggi, vi piacerà ancora di più ascoltare questa notizia: la promozione [illegible] per un altro [illegible]
Fino al [illegible] giugno, chiamando dal [illegible] telefonino il 919 potete ascoltare gratis i messaggi registrati [illegible] vostra Segreteria Telefonica TIM.
E in più, [illegible] personalizzate il messaggio di benvenuto e chiamate almeno [illegible] volta alla [illegible] il 919, fino al 7 giugno potete partecipare all'estrazione settimanale di [illegible]
Tra tanta gente [illegible] parla, [illegible] un premio per chi ascolta.

La promozione è valida sia per gli abbonati che per i Ricaricabili, TACS e GSM, solo su territorio nazionale.
Al [illegible] possono partecipare sia gli abbonati che i Clienti del servizio ricaricabile, TACS e GSM TIM, solo su territorio nazionale.
Sono esclusi i Clienti sottoscrittori di contratti azienda e i dipendenti TIM S.p.A.
[illegible] le modalità di attivazione, i costi di ascolto della Segreteria Telefonica TIM dopo il 10 giugno 2000 e le condizioni del concorso chiamate il [illegible].

Copertura Nazionale TIM a giugno 2000: GSM, territorio 98,5% popolazione; 89,2% TACS territorio 83%, popolazione 96%

www.tim.it

GSM 119 TACS

TIM

Vivere [illegible] confini

CAMBI VALUTE

VALUTA	LIRA	EURO
VALUTE EURO		
Marco tedesco	989,99	1,95583
Franco belga	47,998	40,3399
Franco lussemb.	47,998	40,3399
Peseta spagnola	11,637	166,386
Franco francese	295,20	6,55957
Lira irlandese	2458,56	0,787564
Fiorino olandese	878,64	2,20371
Scellino austriaco	140,714	13,7603
Escudo portoghese	9,656	200,482
Marco finlandese	325,66	5,94573

VALUTA	LIRA		EURO	
Corona danese	259,42	259,45	7,4600	7,4621
Corona svedese	221,77	220,92	8,7260	8,7640
Corona norvegese	232,70	232,15	8,3210	8,3330
Franco svizzero	1238,14	1232,84	1,5740	1,5796
Sterlina	2903,80	3119,47	0,6240	0,6225
Dollaro australiano	1187,46	1197,55	1,6300	1,6250
Dollaro canadese	1387,21	1394,80	1,3950	1,3902

EURIBOR

Periodo	Denaro %	Lettera %
1 sett.	4,1400	4,1400
1 mese	4,2940	4,2500
2 mesi	4,3860	4,3470
3 mesi	4,4670	4,4530
[illegible]	4,5790	[illegible]
5 mesi	[illegible]	4,5690
6 mesi	4,6720	4,6650
7 mesi	4,7400	4,7770
8 mesi	4,7930	4,7850
9 mesi	4,8630	4,8520
10 mesi	4,8800	4,8900
11 mesi	4,9410	4,9370
12 mesi	4,9830	[illegible]

QUOTAZIONI BOT

Scadenza	Giorni	Prezzo	Tasso %
15/06/00	10	99,900	3,864
15/07/00	39	99,535	4,083
15/08/00	71	99,205	4,139
15/09/00	102	98,814	4,295
15/10/00	133	98,435	4,300
15/11/00	163	98,030	4,479
15/12/00	193	97,670	4,416
15/01/01	224	97,290	4,501
15/02/01	256	96,845	4,663
15/03/01	283	96,430	4,700
15/04/01	316	96,080	4,743
15/05/01	344	95,575	4,943

LE BORSE ESTERE

Amsterdam (Aex) nr (-); Bruxelles (Bel 20) nr (-); Francoforte Dax Xetra 7272.78 (+2.29); Hong Kong (Hang Seng) 14941.10 (+1.54); Londra (Ftse 100) 6470.50 (+1.75); [illegible] (Ibex 35) 10875.50 (+1.75); Parigi (Cac 40) 6589.71 (+2.70); Sydney (Allord) 3084.30 (+1.44); Tokyo (Nikkei) 16694.30 (+2.22); Zurigo (Smi) nr (-); New York (Dow Jones) 10652.20 (+1.23), Nasdaq 3582.68 (+5.34).

[illegible] MERCATO

B.Pop.Vicentina 51.000; Cardine 22.300; Cattolica Assicurazioni 32.000; CHL 70.000; Cr. Parma e Piacenza 1.300; Eurosviluppo spa 0.042; Friuladria 50.000; Italia 1.100; Kariba 0.190; Mele Ass. 0.950.
Warrant: Sai risp 0.150; Tecnost 1.230.

1 EURO = 1936,27 [illegible]

RISTRETTO MILANO

Titoli	Quot.	Euro	Var %
Autost. Merid.	77944	40,1000	+1,52
B. Pop. Cremona	194586	100,5000	+1,31
B. Pop. Emilia	73579	38,0000	0,00
B. Pop. [illegible]	13564	[illegible]	+0,72
B. Cr. Pop. Siracusa	34656	17,9000	0,00
B. Pop. Sondrio	[illegible]	15,1000	[illegible]
[illegible]	[illegible]	4,8000	[illegible]
Frette	14135	7,3000	0,00
Ferrovie Nord Milano	4580	2,3700	+3,04
[illegible]	4580	2,3700	+0,21
[illegible]	3850	1,9800	0,00
[illegible]	978	0,5050	0,00
[illegible]	194	[illegible]	[illegible]
[illegible]	159	0,0775	0,00
[illegible]	17717	9,1500	-0,54
[illegible]	31	0,0160	0,00
Sirti	2295	1,1850	0,00

FIB 30

Scadenza	Apert.	Chius.	Min.	Max.
Giu. 00	[illegible]	48644	48050	[illegible]
[illegible]	48080	48874	48080	48895
Dic. 00	[illegible]	47371	47371	47371

INDICE BORSA

Valori di Milano	01-06-2000	%
[illegible]	30852	+1,73
MIBTEL	31800	+1,94
MIB 30	[illegible]	+1,98
MIDEX	34612	+1,16
[illegible]	7595	+0,36
DJ Eurostoxx 50	5175	+1,43

[illegible] DI MERCATO

	%
Libor USD 1 m.	6,60
Prime rate ITA	7,00
Prime rate USA	7,75
Tasso di sconto ITA	3,75
Tasso di sconto USA	5,50
Tasso di sconto Giappone	0,5
Fed funds	6,6875

ORO: CHIUSURE

RENDIMENTI ESTERI

[illegible] Mercato Azionario. Il prezzo ufficiale è espresso in lire e in euro. Rappresenta il prezzo medio dell'intera quantità di titoli trattata nella seduta. Il prezzo di riferimento, espresso in euro, è costituito dal prezzo medio dell'ultimo 10% di titoli trattati. I minimi ed i massimi dell'anno sono in euro. **Euro 50.** Selezione dei 50 titoli più significativi quotati in Europa. Prezzo in euro con variazione percentuale sul precedente.

Opzioni. Call è il prezzo di chi acquista; **put** quello di chi vende. Sono indicati: il mese di scadenza dell'opzione; la base del prezzo del titolo (in euro); il prezzo, cioè il premio da pagare (in euro); il volume dei pazzi negoziati; l'interesse aperto, riferimento per i future. **Euribor** è il tasso interbancario comune delle piazze finanziarie dell'area euro; lettera è il prezzo di chi vende; denaro quello di chi acquista.

IL PUNTO SUI MERCATI

Il Nasdaq corre: +5,34%

BORSA valori in buon rialzo nella seduta di ieri, con l'indice Mibtel che ha guadagnato l'1,94% a 31.800 punti, anche grazie all'effetto di traino di Wall Street. L'indice Mib30 ha chiuso invece con un progresso dell'1,98%, a 46 842 punti. Per tutta la mattinata Piazza Affari ha mostrato una buona intonazione di fondo, stabilizzandosi su un progresso di circa lo 0,5%; l'accelerazione decisiva è venuta però nel pomeriggio quando dai future è partito il segnale del rialzo di Wall Street, stimolato anche dai dati macroeconomici che indicano un rallentamento della crescita Usa. In serata, come spesso avviene, un nuovo «botto» del Nasdaq che ha chiuso a +5,34%, +1,23% invece per l'indice Dow Jones. Per quanto riguarda Milano, invece, scambi in forte calo (a 2,868 miliardi di euro) per effetto della chiusura di molte borse europee per la festività dell'Ascensione. Telefonici, tecnologici, gruppo Fiat e qualche titolo sparso hanno concentrato l'attenzione degli addetti ai lavori. Da notare i forti acquisti su Olivetti (244 miliardi di controvalore) che sale del 5,17% con il riferimento, su ipotesi di rafforzamento delle posizioni degli attuali azionisti. Parallelamente si sono mosse le Tecnost (+5,43%), Tim (+4,60%) e nel finale Telecom (+2,06%). Quanto a Fiat le ordinarie chiudono con un +0,96%, ma c'è stato movimento sulle privilegio (+6,66%) con scambi 10 volte superiori a quelli di mercoledì, su voci di possibile conversione. Animata anche la seduta delle Ifi (+6,96% dopo una sospensione per eccesso di rialzo) e di riflesso delle Ifil (+5,82%). Tra i tecnologici salgono e.Biscom (+9,29%), Finmatica (+6,22%), Stm (+8,59%), Tiscali (+2,93%). Arretra la Tas (-5,21%). Contraccolpo per Art'è (-13,37%) dopo il brillante debutto di mercoledì, mentre la speculazione porta in alto Acsm (+13,07%) dopo la notizia del futuro collocamento di una seconda tranche. Sul resto del listino bene Autostrade (+5,31%), Fideuram (+3,68%) e Mediaset (+2,34%).

OBBLIGAZIONI DEL 01-06-2000

IL MERCATO AZIONARIO DEL 01-06-2000

Titoli	Prezzo ufficiale	Prezzo di riferimento	Var. %			Min. anno	Max anno	
Acea	40061	20,6900	+2,78	20,9000	[illegible]	13,1430	25,2700	767800
Acque De Ferrari	12151	6,2650	+5,74	6,3800	[illegible]	[illegible]	7,4500	1000
Ac. De Ferrari r n c	4500	2,3240	-1,23	2,3200	160	2,2800	2,5400	2000
Acq. Nicolay	5325	2,7500	+1,85	2,7600	125	2,4400	3,0540	6000
Acque Marcia	477	0,2465	+1,11	0,2460	40	0,2421	0,3240	90000
ACSM	13873	7,1660	+20,79	6,5500	160	4,8410	7,1800	1798000
[illegible]	[illegible]	[illegible]	[illegible]	[illegible]	[illegible]	[illegible]	[illegible]	[illegible]

Per operare su Wall Street dal tuo PC la cosa che devi fare è chiamare directa 198 www.directa.it

* Minimi e massimi non rettificati rispetto ad operazioni sul capitale ed a stacco dei dividendi

T Telecomunicazioni
I Internet
M Multimedialità
E E-Commerce
S Sistemi di Sicurezza

T-I-M-E-S è il mega-mercato del ventunesimo secolo.
Le tecnologie della "società dell'informazione" stanno creando questo super-settore: T-I-M-E-S. T come Telecomunicazioni, I come Internet e information technology, M come Multimedialità e telefonia Mobile, E come E-Commerce, S come Servizi di Sicurezza e Soluzioni di Sistema. Il risultato di questa convergenza è un nuovo mercato, ad alta velocità di espansione.

Deutsche Telekom ha prospettive spettacolari nel nuovo mega-mercato T-I-M-E-S.
Grazie alla sua grande esperienza innovativa nella convergenza delle nuove tecnologie, Deutsche Telekom può continuare a sviluppare un know-how già forte e consolidato. Con le sue indiscusse competenze chiave in telefonia fissa e mobile, internet e nelle soluzioni di sistema, Deutsche Telekom può sfruttare al meglio le spettacolari opportunità di crescita che il mega-mercato T-I-M-E-S offre.

Non farti sfuggire questa opportunità - sali a bordo ora.
La nuova offerta di azioni Deutsche Telekom sta cominciando. Deutsche Telekom è già la società con la più ampia base di azionisti al di fuori del proprio mercato nazionale*. Ora Deutsche Telekom allarga ancora di più la base internazionale dei suoi azionisti.

Sconto e azioni gratuite per chi sottoscrive azioni Deutsche Telekom in Offerta Pubblica. Solo fino al 9 giugno.

- Fino al 5% di sconto sul prezzo ufficiale di chiusura delle azioni Deutsche Telekom alla borsa di Francoforte il 29 maggio 2000.
- Un'azione gratuita ogni 10 azioni acquistate durante il collocamento e mantenute ininterrottamente per un periodo di 18 mesi (fino al 31 dicembre 2001).
- Non vi sono limiti massimi all'acquisto. Gli incentivi si applicano a tutte le azioni acquistate entro il 9 giugno.

Questi incentivi sono offerti soltanto a taluni investitori privati in Europa che ordinano le azioni presso uno dei soggetti incaricati del collocamento fino al 9 giugno compreso.

Per acquistare le azioni Deutsche Telekom e i soggetti incaricati del collocamento tra il 31 maggio e il 15 giugno.

Prima dell'adesione leggere il Prospetto Informativo.

* Fonte: elaborazioni Deutsche Telekom

www.t-online.com/t2000

Richiedi ora le azioni di T.
Sconto e azioni gratuite fino al 9 giugno.

Deutsche Telekom

FONDI DI INVESTIMENTO

OPZIONI DI BORSA

ECONOMIA FLASH

■ **MICHELE PREDA ALLA GUIDA DI ALBACOM.** E Michele Preda il nuovo amministratore delegato dell'operatore di telefonia fissa Albacom. Il consiglio di amministrazione lo ha nominato ieri.

■ **TELIT E SOGEI LANCIANO UN PORTALE SUL FISCO.** Tin.it, che è l'Internet service provider del gruppo Telecom Italia, e Sogei (della Finsiel) hanno realizzato insieme WebFisco, «portale» dedicato al mondo del fisco che si rivolge a imprese e comuni cittadini. I servizi di WebFisco sono accessibili già da ieri.

■ **PROGRAMMA IN CONTEMPORANEA SU CANALE 5, STREAM E JUMPY.** Un programma dal titolo «Grande fratello» sarà il primo ad essere trasmesso in forma multimediale nella storia della televisione: apparirà contemporaneamente su Canale 5, sulla piattaforma digitale Stream e sul portale Internet «Jumpy»

■ [illegible] Prodotti finanziari derivati, diritti speciali di prelievo del Fondo monetario internazionale e una pletora di altre forme di pagamento stanno affiancandosi alla moneta tradizionalmente intesa, mentre lo sviluppo della «new economy» tende a prevaricare non solo le sovranità nazionali ma anche lo stesso diritto internazionale in questo come in altri campi. Se ne è parlato ieri a Torino nella prima giornata del convegno su «La moneta tra sovranità statale e diritto internazionale» promosso dalla Società italiana per il diritto internazionale, presieduta dal prof. Andrea Comba. Oggi la seconda e conclusiva giornata presso l'Aula Magna dell'Università.

Traffico scorrevole: da oggi si va a 110

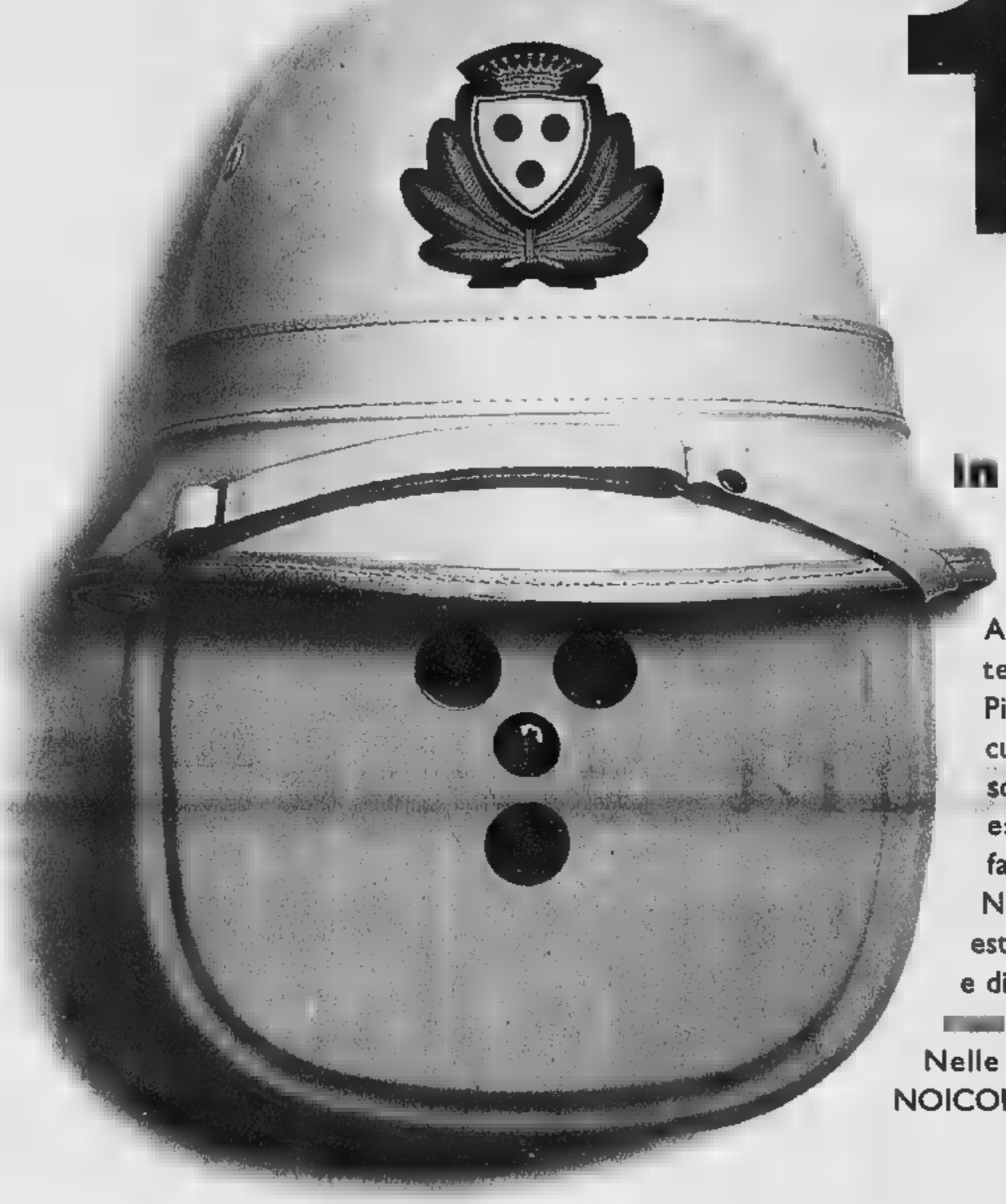

110 lire al minuto per chi telefona in tutto il Nord-Ovest e Lombardia

A partire dal 1° giugno, la tariffa per le telefonate interurbane all'interno di Piemonte, Liguria e Valle d'Aosta, area in cui l'operatore NOICOM è specializzato, scende da 120 a 110 lire al minuto (IVA esclusa, nessuno scatto alla risposta, fatturazione al secondo).

Non solo: questa tariffa speciale viene estesa alle telefonate dirette in Lombardia, e diminuiscono a 130 lire al minuto le chiamate in tutto il territorio nazionale.

Nelle autostrade delle telecomunicazioni, NOICOM agevola il traffico e riduce i costi.

Tariffe (lire/minuto, IVA esclusa)	8-19	19-22	22-8
Urbana e distrettuale (stesso prefisso del chiamante)	48	48	48
Nord-Ovest (Piemonte, Liguria, Valle d'Aosta)	110	55	48
Lombardia	110	55	48
Nazionale	130	65	48
Francia e Svizzera	200	200	200
Rete Mobile	490	245	245

Nessun canone, nessuno scatto alla risposta, fatturazione al secondo.

Tariffe ineguagliabili, servizi intelligenti. Chiama subito!

NUMERO VERDE 192.147

NOICOM

L'operatore di telecomunicazioni del Nord-Ovest

SOCIETÀ & CULTURA SPETTACOLI

LA STAMPA

ANNO 134 NUMERO 147 29

VENERDÌ 2 GIUGNO 2000

OSCAR MTV, FIORELLO E' L'UNICO ITALIANO

Domani, a Los Angeles, Clooney, Gibson e Reaves consegnano gli Mtv Movie Award, nella serata presentata da Sarah Jessica Parker (foto). L'unico italiano candidato è Fiorello (*Talento di Mr. Ripley*).

PROIETTI MATTATORE MA PER BENEFICENZA

Sarà Gigi Proietti il mattatore della serata di beneficenza «Roma tra gloria e povertà», organizzata dalla Bnl il 9 giugno a S. Maria degli Angeli a Roma per raccogliere fondi a favore del Benin.

Vita, arte e miracoli di Django Reinhard, lo zigano di Parigi che ha ispirato Woody Allen

Analfabeta, tre dita spente dal fuoco, aveva il jazz nel sangue. Morì a 43 anni di emorragia cerebrale

Sandro Cappelletto

Il chitarrista **Django Reinhardt** e, sotto, il regista **Woody Allen** sul set del film *Accordi e disaccordi* mentre dirige il protagonista **Sean Penn**.
I chitarristi gitani hanno occupato con diversa caratura la scena del Novecento. A parte i notissimi **Gipsy King**, che però hanno dato alla loro musica una facile vena commerciale, ben più rigorosi appaiono i **Gipsy Swing**, gruppo naturalizzato olandese che ama esibirsi con i grandi solisti del jazz, per esempio col violinista italo-francese **Stéphane Grappelli**.
Notevole valore artistico ha **Tomas de los Reyes**, il più giovane di tutti, ultimo discendente della famiglia zingara de los Reyes.
Da ricordare, poi, **Raphaël Fais**, **Manita de Plata**, ossia Manina d'argento, **Paco Serrano** e **Vicente Amigo**. Quest'ultimo gruppo è specializzato in musica flamenca, genere amatissimo dagli artisti gitani

PRIMA o poi, dicevano gli invidiosi, gli converrà imparare a scrivere, almeno per firmare autografi e contratti. Tempo per studiare, ne aveva avuto poco: era uno di quei geni vagabondi che non chiedono maestri e fuggono le scuole. Ascoltava e ricordava tutto, poi lo reinventando. Jean-Baptiste, detto Django, Reinhardt, numero uno della chitarra jazz Anni Trenta e Quaranta, presente come l'ossessione di un ideale inarrivabile nella mente di Ray Emmet, il chitarrista mai esistito protagonista di *Accordi e disaccordi* (*Sweet and Lowdown*), il film di Woody Allen appena uscito in Italia.

A differenza di Emmet, Django è vissuto davvero, ma la sua vita ha fatto di tutto per trasformarsi in leggenda e la sua chitarra, la prima che si ricordi nella storia del jazz, la nutriva.

Django era uno «Manouche», uno zingaro zigano dell'Europa dell'est. Nato nel 1910 in un campo della sua larga famiglia nei prati vicino a Charleroi, in Belgio; a dieci anni suonava violino, banjo, chitarra e si guadagnava da vivere come fanno molti Rom nelle strade delle nostre città. A Roma, il tram a lungo percorso ed aria condizionata numero 8 e la meno confrotevole linea B della Metropolitana sono attualmente i palcoscenici italiani più ambiti, più paganti e dove la qualità delle esecuzioni vale ampiamente il prezzo del biglietto.

La chitarra dalla voce umana

Popolo creativo

Quest'estate, quando dal Ravenna Festival a Settembre Musica a Torino la musica di origine rom sarà protagonista, scopriremo che non saranno solo le trombe e la chitarra di Goran Bregovic, che la creatività di quel popolo, che incantò Brahms, Liszt e De Falla, continua a produrre talenti, a mantenere un suo stile inimitabile. Ma attenzione a imbalsamare gli interpreti su un palcoscenico davanti ad un pubblico seduto: troppo fuori contesto.

Francia, Corsica, Spagna, Nord Africa: la famiglia di Django gira al largo dalla Grande Guerra; quando finisce, scolgono la periferia di Parigi per fermarsi un po'. Il ragazzino suona nel bistrot, qualche orchestrina gli offre i primi contatti, ha diciott'anni quando arriva l'occasione: andare in Inghilterra con il bandleader Jack Hylton. Sarà che quella notte era stanco, o che quando suoni per ore, anche se non canti, ti vien sete e bevi; sarà stata una stufa difettosa, un mozzicone di Gitane, il freddo di un novembre parigino del 1938, ma la roulotte dove Django sta a dormire, quella notte si brucia. Lui si brucia orrendamente, ma dopo mesi di ospedale il viso sfrafottente di dolcezza, il lungo sopracciglio a virgola, il capello brillantinato all'indietro, la sigaretta pendula all'estremità delle labbra, può tornare a esibirli. Peggio se la cava la sinistra; le dita perdono in sensibilità, ma lui fa di necessità virtù e con l'indice e il medio superstiti riesce, velocissimo, a scendere e salire le scale. Con i tre altri tizzoni tiene gli accordi. Edith Piaf non ci voleva credere e quando le capiterà di conoscerlo, prende tra le sue quella mano e lo guarda cercando di capire come Django potesse riuscirci.

Suona all'Hôtel Claridge di Parigi, al Coq Hardi di Tolone, al Lido e al Palm Beach di Cannes; l'Europa si sta innamorando del jazz. In Italia, la passione per il Swing di Vittorio Mussolini riesce ad aggirare l'embargo decretato dal regime paterno verso quella musica negra, scomposta e nemica: è il 1933 quando a Torino - scrive Gian Carlo Roncaglia - si apre il primo Hot Club nostrano.

Perduto Hylton, Django ha trovato altri Pigmalioni: il pittore Savitry, che gli fa ascoltare Armstrong e Ellington; poi, nelle cave di Saint-Germain-des-Prés, Mistinguett, Jean Sablon, Jean Cocteau. Nascono le prime chitarre elettriche e negli Stati Uniti Charlie Christian, sei mesi soltanto meno di Django, subito le preferisce. Lui no, insiste sullo strumento acustico; però piazza un magnete sulla cassa armonica, all'altezza della buca, e lo collega ad un amplificatore.

Un fuoco di assoli

Si permette così delle leggerezze di tocco che esaltano l'effetto «bending»: la corda vibra a lungo senza generare i riverberi pesantissimi vitabili nelle elettriche e mantenendo quel suono più da strada, meno per bene, dove subito riconosci il suo istinto zigano», racconta Stefano Cardi, uno dei nostri chitarristi più versatili, più personali.

Django inventa assoli che sono un fuoco di colori, di guizzi, di tremoli, di strappato, mentre la sua chitarra continua a suonare più secca, simile a un banjo. Come i jazzisti americani, figli di derive musicali africane, anche lui sfrutta le risorse della microtonalità e con i due ditoni rimasti se ne va a passeggio lungo fraseggi stupendi, imprevedibili, rapsodici: se fossero incontrati con Domenico Scarlatti che inventò della chitarra stonava un clavicembalo, lo zigano di Parigi è il napoletano emigrato nel Settecento in terra gitana avrebbero messo su un duo. Globalizzato, contaminato, cross-over, multi-etnico, ma tutte le carte in regola rispetto alle banalità di marketing oggi prevalenti: una geniale.

Django incontra Stéphane Grappelli, che è il suo opposto. Figlio di un impiegato, ha studiato col babbo presuntuosetto pianoforte e violino classico, ascoltando Ravel e Debussy. Poi, conosce il violinista Eddie South in tournée europea con la sua band e subito dopo incontra Django: con due altre chitarre e un contrabbasso formano il quintetto Hot Club de France, che diventa la prima formazione jazz europea in grado di competere con i padri neri. Arrivano i dischi, la fama di Django al punto che Gunther Schuller, nella *Storia del jazz* (pubblicata in Italia dalla EDT), definisce le sue incisioni parigine del 1939 con un gruppo statunitense «tra le gemme più ineguagliabili di tutto il jazz da camera».

L'ombra del tango

Nel 1940, crea *Nuages*, il capolavoro, l'ombra inafferrabile di un tango attraversata da arpeggi che sempre divagano, da una noia, ma quanto sensuale melodia del violino. Arriva un'altra guerra, Grappelli va a Londra, Django resta in Francia fino a quando è possibile resistere alle persecuzioni naziste contro gli zingari, poi riprende la vita da roulotte.

Nel 1946 inizia una tournée americana, voluta da Duke Ellington. Insaziabile di curiosità, interpreta *The Man I Love* di Gershwin, *Night and Day* di Porter, *September Song* di Weill, *Brasil* di Barroso. Vita di fatica, totalmente senza risparmi, anche quando i segnali che manda il corpo cominciano a essere precisi. Muore nel 1953, per emorragia cerebrale. Ha quarantaure anni. In *Swing 48* la sua musica si apre ad un dinamismo bruciante, turato allo spasimo, ma capace di specchiarsi in abissali malinconie, come *Melodia al crepuscolo*. Questa fantasiosa tristezza rapsodica e il carattere della sua musica che più ha sedotto Woody Allen e prima di lui Jean Cocteau, quando battezzò il Manouche che aveva suonato all'Ecole Normale de Musique di Parigi «la chitarra dalla voce umana».

La rivincita di Marx secondo Marshall Berman

La classe operaia ora va in televisione

Alberto Papuzzi

INVIATO A ABANO

BISOGNA rileggere Marx se si vuole capire il mondo del XXI secolo. Capire soprattutto che le comunicazioni di massa sono la nuova arma delle classi subalterne. Lo dice Marshall Berman, intellettuale americano di sinistra, autore nel 1982 di un libro culto: *All That is Solid Melts into Air* (Tutto ciò che è solido evapora), tradotto dal Mulino con il titolo *L'esperienza della modernità*. Capelli fluenti, barba da profeta, Berman ha qualcosa di un Marx redivivo. Sociologo della conoscenza alla City University di New York, autore di un libro non ancora tradotto, *Avventure nel marxismo*, è stato invitato al convegno che le riviste *Dissent* (americana) e *Reset* (italiana) organizzano annualmente, con l'Università di Padova e il Comune di Abano, su questioni cruciali per la sinistra.

«Lavoro, cittadinanza e cambiamento sociale» è il tema dell'appuntamento di quest'anno, che si apre questa mattina e prevede la partecipazione di Innocenzo Cipolletta, Sergio Cofferati, Michele Salvati, Richard Sennett, Alessandra Venturini e Michael Walzer, oltre ai direttori delle due riviste: Michael Cohen e Giancarlo Bosetti. Ma il personaggio numero uno è Berman, per le sue tesi su Marx come autore della modernità, e anche perché i suoi viaggi non sono frequenti. Considerato, con Walzer, un punto di riferimento della sinistra liberal, un po' *old-fashioned ma* con un sito in Internet, in realtà rifiuta il ruolo di leader e si descrive attraverso una divertente metafora: «Io sono come uno di quei film americani giudicati di serie B negli anni '40 e '50 e che oggi sono oggetto di riscoperte».

Marshall Berman e autore di *Tutto ciò che è solido evapora*

Il marxismo insegna a lasciare il vecchio mondo e a vivere nella globalizzazione

L'attualità di Marx, secondo Berman, dipende dal fatto che il capitalismo è oggi molto più sviluppato e diffuso che ai tempi del *Manifesto*. Il filosofo di Trevari propone una visione integrata del mondo che corrisponde meglio alla nostra epoca che non alla sua. I continui mutamenti in atto sul pianeta provocano un diffuso senso di insicurezza, la gente teme che tutto finisca - spiega Berman -, che tutto ciò che è solido evapori. «E' qui che Marx diventa utile. Perché ci insegna a dire addio al vecchio mondo, a vivere nella globalizzazione, ad accettare il fenomeno dell'immigrazione, ad amare le mescolanze etniche».

Il punto chiave sono le comunicazioni di massa. Seduto nel giardino di un albergo terminale, con una camiciola degna di *Pulp Fiction*, questo intellettuale carismatico come un Allen Ginsberg descrive un futuro in cui la democratizzazione delle possibilità di informazione diventa l'arma che manda alle classi lavoratrici e subalterne per confrontarsi con la borghesia. Siamo lontani mille miglia dai vecchi spettri del Grande Fratello. «La borghesia sapeva come stabilire relazioni nel mondo, i lavoratori non uscivano dal loro quartiere - dice Berman -. Ma ecco che oggi si avvalgono della televisione, usano i computer, vedono che altrove accadono le stesse cose che li riguardano, e possono organizzarsi a livello internazionale, secondo l'intuizione di Marx che allora era irrealizzabile».

Il movimento di Seattle è stata la conseguenza delle potenzialità dei mass media. E' la modernità che irrompe sulla scena del conflitto sociale e ideologico. «Marx sarebbe entusiasta della protesta di Seattle, il suo orizzonte era il mondo». Le rivoluzioni comuniste sono avvenute nei posti sbagliati, come sappiamo, in paesi rurali invece che industriali. «Oggi invece le stesse armi della borghesia sono usate anche dalla *working class*. Questo è ciò che Marx chiama l'ironia della storia». A conferma della tesi, Berman cita due esempi: il caso Watergate, quando Nixon venne messo spalle al muro dalle stesse registrazioni con cui aveva cercato di far fuori i suoi avversari, e la vicenda di Ceausescu, che mobilita la folla davanti alle televisioni, ma la folla si ribella e in tutto il mondo gira il volto sconvolto del dittatore.

Che cosa succederà: la borghesia sconfitta? Si avvererà la profezia marxiana? «Io non posso sapere che cosa accadrà - risponde Berman -. Non so se ci sarà una qualche rivoluzione. Però Marx aveva un'idea molto semplice e al contempo profonda di che cosa fosse la classe operaia: gente che vende forza lavoro. Che è la condizione della maggior parte degli uomini. Se questa gente riesce a organizzarsi, allora capisce che la borghesia è vulnerabile». D'altronde Berman non teme lo scontro fra civiltà occidentale e terzo mondo. «La maggioranza delle popolazioni dei paesi sottosviluppati vuole la modernità, vuole mandare i bambini a scuola e non vuole vivere in realtà rurali». Quella che lui descrive è una grande spinta mondiale dei più deboli verso il benessere. Un quarto stato di nuovo in moto.

Chiudi è ottimista? «Sì, io sono. Un'importante conseguenza di Seattle è stata che il maggiore sindacato americano è tornato vivo e attivo dopo mezzo secolo di immobilità». Ma c'è anche un'altra ragione per essere ottimisti: «Nel *Manifesto* Marx dice che il capitalismo può anche liberare energie, non è solo sfruttamento, come pensavano i Savonarola alla Bakunin. Nella sua storia bizzarra e patetica, la sinistra prima scopre la modernità, poi fa di tutto per distruggerla». Perciò per Marshall Berman bisogna tornare a Marx.

Torna l'ex professore dell'Autonomia con un saggio pubblicato dall'università di Harvard

Toni Negri, lezioni di bioguerriglia

Antonella Rampino

ROMA

GLOBALIZZAZIONE, parola nata nel 1890, autore il diplomatico francese Eugène Marie Melchior. Biopolitica, neologismo coevo creato dal sociologo Georg Simmel. Queste due parole della fine di un altro secolo, tornano al termine di questo e scendono, per così dire, in piazza. Tutte le fine secolo, sostiene lo studioso del millenarismo Hillel Schwartz, hanno portato con sé l'ansia, il timore, la previsione catastrofica che ogni sistema, ogni idea, ogni nuova scoperta o invenzione finisse per creare un sistema convergente, un mondo totalizzante. Con la globalizzazione, quest'ansia si è fatta concreta manifestando la protesta verso un temuto nuovo ordine mondiale, accusato di decidere dell'aria che si respira come di ciò di cui ci nutriamo. Ma dalle manifestazioni di Seattle alle proteste di Genova, portando in piazza l'ex leader del sessantotto francese José Bové o la pacifista generalessa dei Verdi italiani Grazia Francescato, questi movimenti hanno finito per fondare una nuova categoria che alle biotecnologie contrappone la biopolitica. Lo sostiene il professor Antonio Negri che, a quattro mani con il collega americano Michael Hardt, ha appena scritto su questo tema un saggio, *Empire*, pubblicato dalla Harvard University Press e pubblicizzato dalla stessa come «un monumentale saggio politico-filosofico sul nuovo ordine globale». E' lo stesso Antonio Negri che dovrà scontare fino al 2004 a Rebibbia, sia pure in regime di semi-libertà, una condanna di 15 anni per banda armata, lo stesso Toni Negri nell'83 fu eletto deputato del Partito radicale per sottrarlo alle accuse di responsabilità ideologica e morale di "fiancheggiamento" al terrorismo di sinistra. Del tutto retorica la domanda, che pure sorge spontanea, come mai Harvard ha pubblicato il libro di quello che, in Italia e altrove, è sì un professore universitario, ma anche un cattivo maestro? «Perché negli Stati Uniti, e ad Harvard in particolare, le università che pubblicano i saggi li esaminano sempre in forma anonima, valutando dunque il testo, e non la biografia di chi l'ha scritto», sorride col suo sguardo obliquo il professore. Il testo è stato esaminato da sei professori della facoltà di scienze politiche che hanno redatto un giudizio, il quale poi viene anche reso noto all'autore.

Toni Negri: la Harvard University Press pubblica *Empire*, il suo «monumentale saggio sul nuovo ordine globale». Il professore sconta a Rebibbia una condanna a 15 anni

Dice dunque Toni Negri che l'imperialismo è ancora vivo e prende oggi la forma della globalizzazione, di cui come sappiamo parlava anche Karl Marx. Dice che tentare di combatterla «con l'antiamericanismo così diffuso in questi movimenti nuovi è semplicemente sciocco». Perché, proprio secondo l'insegnamento di Marx, quando la globalizzazione sarà compiutamente realizzata sarà possibile superarla. Ma, nel frattempo, si deve scendere in piazza, perché nascere una nuova forma di "movimento". E i contestatori del grano turco transgenico e della papaya mutante altro non fanno che pratica di biopolitica. Una categoria nuova, e insieme vecchissima della politologia. Perché il movimento anti-globalizzazione ha appreso - in ritardo e finalmente, dice Toni Negri - che l'operaio non esiste più: «Ha capito immediatamente dove si può battere e dove deve invece battere in ritirata»; ha la Rete per comunicare e diffondersi globalmente, soprattutto «ha al proprio centro la vita e la morte». La biopolitica, avverte il professore, «è inarrestabile, come la globalizzazione, perché l'Impero non riesce a fissare le popolazioni sul territorio, perché i cittadini non rinunceranno mai, neanche negli Stati Uniti, al diritto al Welfare; perché si tratta di un movimento che si è riappropriato dei mezzi di produzione, essendo essi diventati mezzi di comunicazione».

Il Processo viene da lontano assai, dalla Rivoluzione francese, «quando il potere non è più astratto dominio sull'uomo, ma comincia a occuparsi del "bios", della vita, dell'organizzazione del lavoro, e con via dell'alimentazione, del corpo, cercando di regolamentare la vita dal di dentro della vita stessa». Ora, questa annotazione che richiama gli studi del filosofo francese Michel Foucault, diventa come dire attiva, e scende in piazza, «perché oggi tutti i rapporti vitali, per contrappeso alla globalizzazione, si sono caricati di potenziale politico».

Dice Toni Negri che occorre però discutere dei contenuti della biopolitica e infatti sta dando vita a una rivista, stavolta in Italia e con l'editore Castelvecchi. Si chiamerà Posse, e a molti ricorderà i centri sociali. Nelle intenzioni invece il titolo è un richiamo al latino «velle, nosse, posse». E anche al tedesco, lingua nella quale la parola vuol dire buffonata. E' vecchia attitudine a irridere al potere, perché parafrasando uno slogan della biopolitica, «se l'uomo di Seattle è confuso, l'uomo dell'Impero è nervoso».

LA STAMPA Quotidiano fondato nel 1867

Direttore responsabile
Marcello Sorgi
Condirettore
Gianni Riotta
Vicedirettori
Vittorio Sabadin, Carlo Rossella
Redattori capi centrali
Roberto Bellato, Enrico Singer
Capo della redazione romana
Federico Geremicca
Capo della redazione milanese
Ugo Bertone
Art director
Cynthia Sgaraffino

EDITRICE LA STAMPA SPA
Presidente
Giovanni Agnelli
Amministratore delegato
e direttore generale
Paolo Paloschi
Amministratori
Francesco Paolo Mattioli
Alberto Nicolello
Marcello Sorgi

DIREZIONE AMMINISTRAZIONE E TIPOGRAFIA via Marenco 32 - 10126 Torino - tel. 011/65681 - fax 011/6568924
Stampa: La Stampa via G. Bruno 84 Torino; Nuova SAIM spa via della Ghiaia 22 Milano; Sede operativa via Carlo Pesenti 130 Roma; Ultrastampa Srl spa viale Dante Capitani Nord Est 153 Rio de Cano Rimini (Rn); SAS spa Ignazio Stuparich 95, Catania
Copia Editrice La Stampa SpA Reg. Trib. di Torino n. 1675/1948
Certificato n. 2869 del 25/11/1999
La tiratura di giovedì 1 Giugno 2000 è stata di 521.121 copie
FIEG

GAY PRIDE: TOLLERARE GLI INTOLLERANTI

LA FORZA DEI LAICI

Michele Ainis

ACCADDE in America, vent'anni fa. Il partito neonazista americano aveva chiesto alla municipalità di Skokie (un sobborgo di Chicago) il permesso di tenere un corteo dimostrativo, e il permesso gli era stato negato. Per quale ragione? Perché Skokie era abitata, all'epoca, da circa quarantamila ebrei, molti dei quali reduci dai campi di concentramento: sicché quella richiesta aveva il sapore d'una provocazione, di una sfida foriera di disordini. Ne nacque un famoso caso giudiziario, che giunse al vaglio di una corte d'appello federale e della corte suprema dell'Illinois, e per due volte i tribunali dettero ragione ai neonazisti. Ma soprattutto ne nacque un'occasione di confronto, di dibattito civile per l'intera società statunitense, costretta a misurarsi con la domanda centrale delle democrazie: si devono tollerare gli intolleranti?

A distanza di vent'anni, e su quest'altra sponda dell'oceano, il Gay Pride ripropone la medesima questione. Se fossi un militante razzista - ha dichiarato a questo giornale l'ondivago sindaco di Roma - non potrei pretendere di sostenere le sue idee in una sinagoga, facendomi scudo della libertà d'espressione. E invece sì, potrebbe farlo: per le stesse ragioni che sul volgere degli anni Sessanta decisero il caso Skokie. Perché la libertà di manifestare e di manifestarsi serve a tutelare chi è diverso, discorde, dissenziente, non certo chi canta nel coro. Perché è solo dal confronto d'idee e stili di vita contrapposti che può scaturire una decisione consapevole, nelle scelte politiche così come in quelle private. E in ultimo perché la tolleranza reca in sé un valore pedagogico, dato che ci educa all'autocontrollo, a dominare le nostre reazioni emotive verso tutto quanto ci è sgradito, e insomma a esorcizzare la tendenza verso l'intolleranza; né più né meno (guardacaso) del digiuno religioso, posto che anch'esso serve a resistere ad una tentazione, temprando il carattere.

Nel giorno in cui si commemora la scomparsa di Paolo Barile, campione delle libertà costituzionali, non è dunque vano rincorrere le ragioni del pensiero laico rispetto a vecchi e nuovi oscurantismi. Eppure anche l'intolleranza ha una sua qualità sociale: difatti la censura che il mondo cattolico vorrebbe imporre ai gay, offre alla società italiana l'occasione per guardarsi allo specchio, per riflettere sulla propria identità. Sicché ben vengano occasioni come questa: se non altro, ci aiutano a conoscerci meglio. E alla fine ci costringono a schierarci, a prendere partito. «Io sono ebreo», scrisse Zola nel suo celebre «J'accuse», al tempo dell'affare Dreyfus. E allora oggi non possiamo non dichiararci, tutti, omosessuali.

michele.ainis@iol.it

GAY PRIDE: IL RUOLO SPIRITUALE

LA FORZA DELLA CHIESA

Domenico Cacopardo

LA celebrazione del gay pride day ha già manifestato tutta la sua carica eversiva. Un successo, indiscutibile, per i promotori. Dovuto anche al fatto che, a Roma, c'è una speciale organizzazione di massa. Essa vanta diverse centinaia di milioni di aderenti, un sistema territoriale diffuso su tutto il pianeta, una struttura gerarchica fortemente accentrata, alla testa della quale è posta un tycoon, capace, per esempio, di muovere le sorti politiche di un grande impero come quello sovietico. Una associazione, del tutto autoreferenziale, che ha fondamento nella parola divina e deriva il potere delle sue gerarchie direttamente da Dio.

Ebbene una simile forza, riconosciuta ovunque, e con un peso politico in crescita, una tale struttura che celebra quest'anno il Giubileo del suo secondo millennio, è scossa in tutte le sue ramificazioni nervose da centomila omosessuali che, festanti celebreranno a Roma la loro libertà d'essere diversi e, per tuttavia, normali.

La cosa può stupire, ma non più di tanto. E', infatti, comprensibile qualche timore per questo come per altri cortei. Ma, come tutti possono verificare le forze dell'ordine ne hanno viste tante a Roma, e in genere sono riuscite a evitare i temuti incidenti. E' anche comprensibile l'apprensione per le offese che i gay potrebbero compiere nei confronti di luoghi del culto cattolico. Qui, oltre alla polizia, si può ricorrere al buon senso. La repressione, non suffragata da argomenti convincenti, diventa solo manifestazione di arroganza e di prepotenza. Arroganza e cattivo esercizio del potere di cui il Papa in persona si è scusato di fronte al mondo intero proprio un mese fa, per Pasqua. Astenersi da arroganza e prepotenza può evitare ogni esecrazione e reazione, sentimenti nei quali potrebbe trovare alimento la voglia di insultare il cattolicesimo.

E', infine, comprensibile la preoccupazione della grande organizzazione di cui dicevamo prima per i giovani romani, tutti piccoli innocenti Cappuccetto (non nel senso di condom) Rosso, che, non avendo mai incontrato omosessuali in giro per la loro città, non avendo mai visto persone dello stesso sesso baciarsi teneramente in bocca su una panchina di Piazza Navona o del Parco Nemorense, potrebbero essere scandalizzati dal corteo gay.

Ma, vivaddio, ogni limite ha una pazienza! Quella grande organizzazione, che chiamiamo Chiesa, è così fragile come vogliono farci intendere? E' così incapace di tolleranza e carità cristiana quando alcune gerarchie dicono, chiedono, pretendono? E' così sorda al diritto dell'uomo, soggetto che dialoga direttamente con Dio, direbbe don Giussani, da non cogliere nella manifestazione gay a Roma un riconoscimento indiretto, ma esplicito e significativo del ruolo spirituale della Chiesa e della sua capitale anche nella società contemporanea?

I rischi di una politica indulgente

Clinton, troppa fretta con «mister» Putin

Zbigniew Brzezinski

MENTRE l'aereo presidenziale Air Force One sta per atterrare a Mosca, Bill Clinton dovrebbe fare i conti con il fatto che la sua politica di «impegno» con la Russia è diventata una colossale delusione. Non l'ha ancora fatto. Eppure, nella sua visita a Mosca, si troverà faccia a faccia con quella realtà incontrando Vladimir Putin, già colonnello nel KGB, figlio di un *apparatchik* di partito, e anche nipote di un membro fidato dello staff personale, prima di Lenin e poi di Stalin.

Nelle relazioni con la Russia, Clinton merita un certo credito. La denuclearizzazione di Ucraina e Bielorussia e la riduzione bilaterale delle forze strategiche sono state negoziate tenacemente con Mosca. L'indipendenza dell'Ucraina è stata supportata dalla forza. Gli Stati Uniti hanno esteso le loro relazioni con stati indipendenti nel Caucaso meridionale e in Asia Centrale. Ancora più importante il fatto che, sotto l'impulso di Clinton, la Nato stia allargandosi a Est, e l'amministrazione si sia impegnata a continuare tale espansione, includendo gli stati sul Baltico.

Sfortunatamente, peraltro, la politica di «impegno» con la Russia si è deteriorata nel corteggiamento unilaterale. L'amministrazione Clinton non persegue più un equilibrio fra lusinghe positivo e pressioni di segno opposto. L'amministrazione non soltanto ha avallato il bombardamento del parlamento Russo ordinato dal Cremlino nel 1993, ma ha insistito nel salutare Boris Eltsin come provato democratico, sebbene la sua presidenza fosse una miscela di anarchia e autoritarismo. Tristemente, facendo così ha screditato il vero significato della parola democrazia agli occhi di molti russi.

La politica di impegno ha raggiunto il suo punto più basso con Putin, eletto in marzo grazie a un accordo privato con Eltsin che ha dato le dimissioni dalla presidenza. Putin è diventato di fatto presidente senza che vi fosse un vero candidato alternativo. Ciononostante la Casa Bianca ha approvato l'elezione, salutandola come il primo trasferimento democratico di poteri nei circa mille anni di esistenza della Russia. E lo stesso Putin è stato riconosciuto «riformatore», malgrado qualche giustificabile preoccupazione sul suo passato. La pronta nomina a supergovernatori di cinque ufficiali dell'esercito e della polizia segreta - uno dei quali largamente conosciuto come uno specialista nel reprimere il dissenso - è stata tranquillamente ignorata.

> *«Nel primo vertice tra i due presidenti la Casa Bianca non deve rinunciare a valutare con realismo la situazione russa»*

Negli anni che hanno portato a questa «elezione» l'amministrazione Clinton ha promosso e supportato finanziariamente varie riforme economiche in Russia che hanno arricchito pochi, e fra questi alcuni oligarchi al vertice. La corruzione diffusa è stata semplicemente ignorata fino a che i mezzi di comunicazione occidentali e russi ne hanno dato notizia - e anche allora l'amministrazione non ha cambiato la sua politica.

L'amministrazione Clinton ha «compreso» e anche giustificato due guerre russe contro il popolo ceceno. Clinton ha paragonato la campagna russa agli sforzi fatti da Lincoln per salvare l'unità americana e ha proclamato, sommerso dalle critiche, che l'obiettivo della guerra non quello di «liberare Grozny».

Il vertice di questo fine settimana, se non guidato appropriatamente, presenta nuovi rischi.

Primo. Clinton, nella sua brama di abbracciare una Russia «democratica», potrebbe raggiungere un accordo frettolosamente progettato sulla difesa missilistica e indebolire una stabile deterrenza strategica e, al tempo stesso, mettere in crisi l'unità fra gli alleati. Tale accordo veloce - progettato una difesa contro la Corea del Nord - potrebbe accelerare gli sforzi della Cina per aumentare le proprie forze nucleari e accendere paure alleate che gli Stati Uniti stiano cercando sicurezza solo per sé stessi.

Secondo. Putin potrebbe cercare di «arruolare» gli Stati Uniti nel suo sforzo di assumere il ruolo di protettore dei regimi dell'Asia Centrale contro le pressioni fondamentaliste che provengono dall'Afghanistan. Egli amerebbe trovare appoggio per una coalizione anti-Islamica sponsorizzata dalla Russia che riconquisterebbe alla Russia un ruolo dominante in quella regione.

Il presidente Clinton dovrebbe essere meno frettoloso nel lodare il nuovo presidente Russo come un riformatore democratico. Un dignitoso colpo di freno, basato su una realistica valutazione di dove la Russia è diretta, potrebbe aiutare a riscattare una politica di «impegno» che ha gradatamente smarrito la rotta. Non è troppo tardi.

Segretario di Stato del presidente Carter

Copyright The New York Times

La strategia di Forza Italia, risposta a Panebianco

Un partito di intellettuali non vince le elezioni

Jas Gawronski

ANGELO Panebianco ha ragione. Ragionando da liberali puri si può che trovare corretto il suo editoriale di lunedì sul *Corriere della Sera*. L'unico problema però è che la realtà gli dà torto. Panebianco parte dalla scelta di astensione verso i referendum liberali del 21 maggio, operata da Forza Italia, prosegue con gli accenni di dialogo fra il centro destra e il sindacalista cislino Sergio D'Antoni e conclude che Forza Italia sta diventando la nuova democrazia cristiana. Silvio Berlusconi nel suo intervento sul *Foglio* non replica a tutto il ragionamento del professore, si limita a ribadirb i suoi ideali liberali che lo portano anche a rifiutare gli «abusi di politica», quali l'uso improprio del referendum. Si potrebbe ancora fare qualche considerazione sulla polemica riflessione di Panebianco. Di primo acchito sembra di rivedere quel che succedeva in passato sull'altro versante, a sinistra. Quando intellettuali di Giustizia e Libertà e del Partito d'Azione e più tardi del Manifesto segnalavano quali erano le incoerenze ideologiche, gli errori teorici, le miopie strategiche dei grandi partiti (Pci, Psi) ed erano perfetti dottrinalmente, incontestabili nella logica, nessuno riusciva a toglier loro la ragione. Poi però quando si presentavano alle elezioni non prendevano un voto e non contavano mai nulla. Ovviamente Panebianco non è un partito, ma probabilmente se una forza politica seguisse i suoi suggerimenti rischierebbe di finire come tutti i partiti degli intellettuali in Italia, nelle purezze per pochi dei) partito alla Malagodi. Probabilmente perché un intellettuale, anche di grande levatura come Panebianco, non può che essere distante dalla costruzione di un partito di massa. Distante da una società che non sta al passo con le tecniche, tantomeno con le tecniche della politica come i referendum. O con le tecniche di funzionamento delle istituzioni. Proprio su queste tecniche chiamavano a pronunciarsi i referendum del 21 maggio. Una partita già persa in partenza per un partito di massa, come fai a mobilitare se strumenti e obiettivi (anche se liberali) sono estranei al sentire comune? Tanto è vero che le analisi del voto hanno dimostrato che le decisioni dei partiti hanno modificato di poco lo spontaneo rigetto del referendum. Berlusconi avrà l'illusione di riuscire a cambiare semplicemente andando a Palazzo Chigi, ma Panebianco ha ancora più grossa, quella di cambiare con queste consultazioni, per giunta a raffica. E se vinto i «sì» saremo stati sommersi da alluvioni di quesiti sempre più incomprensibili.

Non si può cambiare se non si tiene conto di quella che è la società reale, una società che è stata per oltre 40 anni egemonizzata culturalmente da due chiese, quella cattolica e quella marxista. Le pratiche laiche erano quasi sconosciute, ed è diffusa una «ideologia mediterranea» di familismo, che rinchiude nelle piccole comunità, contro il merito e la libertà individuale, pre-industriale. Non propriamente un ambiente facile per il liberalismo. Forse anche per questo la prima esperienza di governo liberal-liberista di Forza Italia è stata così difficile. Forse costituire un partito di massa vincente vuol dire tenere conto anche della situazione sociale qui descritta. Rischi di democristianizzarsi? Non credo ci sia da scandalizzarsi se Forza Italia di Berlusconi ci sarà molto del partito cattolico Don Sturzo. Che sosteneva che la maggior solidarietà nei confronti della persona è quella di lasciarla sviluppare liberamente, di difenderla dalle costrizioni dello Stato. Magari servirebbe a sconfiggere quel dossettismo cattocomunista che ha portato la Dc e poi i Ds democristianizzati a trasformare lo Stato (buono che deve fare la carità ai più poveri) in una enorme parrocchia, solo più burocratizzata e sindacalizzata. Mi creda, Panebianco, tornare al predemocristiano Don Sturzo sarebbe già un grosso passo in avanti.

Europarlamentare di Forza Italia
jgavronski@europarl.eu.int

LETTERE

Le nuove terapie anti-Aids • L'omicidio-suicidio di Lucca • Il curriculum di Khatami

Certi medici creano illusioni premature

L'articolo sulla *Stampa* del 23 maggio sulla nuova terapia intermittente per l'Aids, in cui si citano alcune dichiarazioni del dr. Stefano Vella dell'Istituto Superiore di Sanità, merita un commento per evitare ulteriori danni ai malati. Altri quotidiani hanno riportato le stesse dichiarazioni perciò presumo che siano anche perché non smentite da chi le ha rilasciate. Al momento non ci sono documentazioni scientifiche in casistiche numerose, né in studi controllati a lungo termine che autorizzino l'interruzione della terapia antivirale nei malati con Aids. Finora tutti i risultati positivi sono stati ottenuti con la terapia continuativa. La sospensione che talora avviene per scarsa aderenza o tossicità è stata sempre seguita da peggioramento clinico e/o immunovirologico. Quindi non è vero che sospendendo la terapia «il sistema immunitario si rafforza», purtroppo i nostri dati rilevano che si deprime ulteriormente, almeno quando la sospensione è di settimane o mesi.

Lo studio della terapia intermittente non può essere presentato come un risultato raggiunto in quanto in Italia deve ancora iniziare. Inoltre il protocollo dovrà essere ancora approvato dai comitati etici. Infine non sono ancora definiti i criteri di inclusione dei pazienti che saranno invitati ad aderire a questo nuovo schema. Solo una parte dei pazienti potrà essere inclusa e sicuramente non i malati più gravi. Inoltre dovrà essere stabilita la durata della interruzione, ritengo la proposta di interrompere per 4 mesi la terapia sia troppo lunga e pericolosa.

Purtroppo molti pazienti sono venuti al o hanno telefonato alle sedi Anlaids chiedendo di iniziare la nuova cura (credendo che si tratti di nuovi farmaci) o dichiarando di voler sospendere la terapia in corso. Perciò è importante invitare i malati a una grande prudenza, a continuare le terapie, e i medici a non creare illusioni premature, analoghe a quelle già vissute dai malati con il contro l'Aids nel '99 e i cui risultati non si conosceranno prima di alcuni anni.

prof. **Fernando Aiuti**, Roma
presidente Anlaids

Chi non va assecondato

Riguardo al caso di omicidio-suicidio di Lucca, penso che se la persona deceduta si fosse salvata sarebbe colpevole di istigazione all'omicidio. Un singolo non può, per egoismo personale, costringere a pretendere che un prossimo si macchi di un crimine come l'omicidio, per delegare ad altri ciò che non ha il coraggio di fare da solo; questa è ipocrisia. Chi ha tendenze suicidative è certamente malato, sofferente e disperato, e come tale va curato, confortato e compreso; non certo assecondato.

Roberto Cometto, Cuneo

Vendetta personale, tentazione assurda

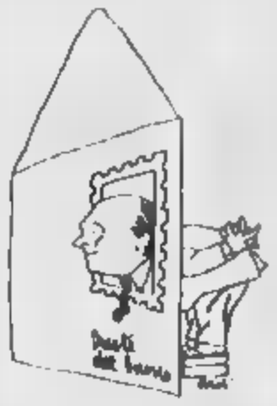

EGREGIO Odb, vorrei dire due parole, che mi auguro possano servigli di conforto, al sig. I.G. che le scrive il suo dramma di padre toccato profondamente nell'affetto più caro, i figli; ma prima desidero ricordargli che chi si comporta nel modo da lui descritto non deve essere chiamato «animale» in quanto gli animali non stuprano i loro simili.

E' vero che, umanamente, l'istinto porterebbe a voler farsi giustizia da sé, anche perché il quotidiano ci insegna che non c'è giustizia per le persone comuni ed è esemplare la storia del piccolo romano travolto e ucciso da un magnaccia albanese liberato pochi giorni or sono dopo pochi mesi di detenzione da una legge liberticida, assurda e iniqua. Ma il sig. I.G. non è solo, ha due brave figlie e una moglie che lui stesso definisce «santa»: se cadesse nella tentazione della vendetta personale prima o poi i suoi cari avrebbero a soffrirne ancor di più. Visto che è un giovane pensionato che certo ha tempo a disposizione, dovrebbe dedicarsi con trasporto alla creazione di un movimento, un nuovo soggetto politico che si occupi finalmente dei problemi quotidiani della gente comune: sicurezza, lavoro, casa, assistenza legale in casi come il suo, insomma il famoso impegno per l'elettorato di cui tutti i demagoghi parlano e che nessun politico o partito oggi fa.

Qualcuno dei Signori della Stanza dei Bottoni dovrebbe pensarci seriamente, prima che i tanti sig. I.G. d'Italia abbandonati a se stessi nelle frustrazioni di una vita sempre più violenta e difficile, si lascino travolgere, trasformandosi in giustizieri della notte. Coraggio sig. I.G., stia vicino a sua figlia e al suo ragazzo e li esorti a rivolgersi alla legge e se questa non protegge abbastanza, allora è ora di cambiarla!

Siamo in tanti a nutrire gli stessi sentimenti di «buon padre di famiglia».

Roberto Verri
Cantalupa (Torino)

GENTILE Roberto Verri, come lei anche il lettore Gabriele Ferretti di Torino è stato colpito dal drammatico episodio: I.G. è a sapere che è passato sua figlia, oggi serena e fidanzata, è stata per anni seviziata da un uomo poi scomparso e ora improvvisamente ricomparso con le stesse pessime intenzioni.

Il lettore Ferretti consiglia a I.G. di rivolgersi alla giustizia: «Ricordiamoci che la giustizia è fatta di uomini e sono gli uomini che la devono cambiare, non facendosi giustizia da soli (istinto comprensibile in questi casi) ma compiendo l'atto coraggioso di portare lo sdegno per l'ingiustizia davanti a quella che sempre più spesso ci appare una "macchina senza cuore"». Io penso che a decidere cosa fare, se denunciare oppure no il persecutore, non debba essere il padre ma la figlia: che è la vittima della sopraffazione, è una persona adulta, ed è la sola a conoscere il nome del colpevole.

Personalmente, mi sento di dare un unico consiglio al signor I.G.: non uccida nessuno, mai, in nessun caso.

Oreste del Buono

L'Iran calpesta i diritti umani

Egregio signor ministro Dini, la politica estera italiana diretta da lei in questi anni è stato un continuo patteggiamento con il regime degli ayatollah, cominciando dall'elezione di Rafsanjani, da lei considerato un uomo nuovo e moderato. Lei ha impedito la condanna del regime iraniano da parte della Comunità Europea per la chiusura di circa venti quotidiani in Iran, ha consigliato di «evitare azioni precipitose in ambito internazionale», adducendo che avrebbero causato imbarazzo al riformismo di Khatami. Io credo che l'imbarazzo sia piuttosto il suo; addirittura lei si adopera per far avere al regime di Khatami un prestito della Banca Mondiale.

È inutile ricordarle cos'è successo in Iran in questi anni; quante volte siano stati calpestati i diritti umani fondamentali, quanti sono i morti, gli incarcerati, i torturati. Evidentemente lei non lo vuole sapere. Con il proposito di ristabilire la democrazia e la libertà in Iran, è nato, circa vent'anni fa, il Consiglio Nazionale della Resistenza, e le assicuro che la maggior parte del popolo iraniano lo sostiene. Ormai non ci crede più nessuno che in Iran sia in atto una riforma democratica. Il Cnri ha da sempre denunciato Rafsanjani come uno dei mandanti di tutte le operazioni terroristiche in Iran ed all'estero; a detta degli stessi esponenti del regime, Rafsanjani ha organizzato un potente comitato occulto che ordina condanne a morte e attentati contro dissidenti.

Signor ministro, il Cnri nel 1982 ha denunciato il massacro di migliaia di prigionieri politici in Iran per ordine di Khomeini; ora numerosi esponenti dello stesso regime accusano Mullah Khatami di aver firmato la condanna a morte, negli Anni 80, di 2000 prigionieri politici; Khatami è accusato di essere l'ideatore e l'esecutore della «strategia» di prendere studenti di scuole elementari e mandarli sui campi minati per far esplodere le mine e aprire il passaggio ai *pasdaran*, nella guerra Iran-Iraq, quando Khatami era ministro della Pubblica Istruzione. Sono accuse dei suoi stessi alleati nel regime. Signor ministro, il cosiddetto uomo nuovo e a lei tanto caro non è altro che un vecchio esponente del regime, con un curriculum da criminale. Parlare di imbarazzo riferendosi a Khatami non è che un tragico e macabro eufemismo.

Reza Olia, Roma
membro Consiglio nazionale
resistenza iraniana

REDAZIONE AMMINISTRAZIONE TIPOGRAFIA
10126 Torino via Marenco 32 tel. 011 65681 fax 011 657305 Roma 00187 via Sistina 50, tel. 06/47881, fax 06/4827534/4744/5 Milano 20121 piazza Cavour 3, tel. 02/76318[illegible] fax 02/780049 Internet: www.lastampa.it
ABBONAMENTI
10121 Torino, via Arsenale 40, tel. 011/56361, fax 011/5627910. Italia e numeri p.c.p. 990105) consegna per posta anno L. 300.000 (€ 154,94); Estero L. 477.000 (€ 246,36) Arretrato L. 2000 (€ 1,54). Una La Stampa (Copy 666/93) published daily in Turin Italy. Il Usa 600 yearly. Periodicals postage paid at LIC New York and additional mailing offices. Address changes to La Stampa c/o spedizioni Viale Jay - 3502 48th avenue - LIC, NY 11101-2421
PUBBLICITÀ
Abbonamento annuale a giorni L. 300.000 (€ 154,94) R. Unità a copia € 0,51
Per sottoscrivere l'abbonamento inoltrare la richiesta (anche fax al numero 011 6627910; citando: Posta indirizzando a: La Stampa, via Arsenale 40, 10121 Torino; per telefono: 011/56361; indicando: Cognome, Nome, Indirizzo, Cap, Telefono. Forme di pagamento: conto corrente postale 950668, bonifico bancario sul conto n. 12604 dell'istituto Bancario S. Paolo di Torino; Carta di Credito telefonando al n. verde 800-233283 direttamente presso gli sportelli del Gruppo La Stampa via Roma 80, Torino
PER INFORMAZIONI: Ufficio abbonamenti tel. 011 56361; fax 011 5627954. E-mail: abbonamenti@lastampa.it
CONCESSIONARIA PUBBLICITÀ: Publikompass Spa Direzione Milano 20121 via G. Cardueci 29, tel. 02 24414.411 fax 02 24414.490 Torino 10126 corso Massimo d'Azeglio 60, tel. 011 6665 211, fax 011 6665 300. Bari via Amendola 164/5, tel. 080 5489111. Bologna via Amendola 13 tel. 051 255952. Padova via Gattamelata 68, tel. 049 8071144. Catania corso Sicilia 37/47, tel. 095 7306311. Firenze via Dalla Bibiena 6a, tel. 055 361192. Genova via D'Annunzio 2 109, 28° piano, tel. 010 530701, fax 010 [illegible]
Palermo via Liberta 19, tel. [illegible] Roma via Barberini 86, tel. 06 4200691, fax 06 42011460
LE LETTERE VANNO INVIATE A: LA STAMPA VIA MARENCO 32, 10126 TORINO FAX: 011-6568924 E-MAIL: lettere@lastampa.it

Morto a 83 anni il grande giurista: aveva proposto l'elezione diretta del Capo dello Stato

Paolo Barile, il papà dei costituzionalisti

È morto all'ospedale di Careggi a Firenze il costituzionalista Paolo Barile. Nato a Bologna nel 1917, di formazione azionista, è stato per i Rapporti con il Parlamento nel '93 con il governo Ciampi. Domani a Firenze i funerali di Stato. Lo ricordiamo ripubblicando parte di un articolo uscito il 22 dicembre '77 sulla *Stampa*, che lo ha avuto a lungo come prestigioso collaboratore.

Lucio Luzi

«EGLI considera il diritto una cosa seria». Con queste parole, nel 1945, Piero Calamandrei presentava al mondo dei giuristi un giovane studioso che allora pubblicava la sua prima raccolta di saggi, meditate e profetiche. Quel giovane studioso era Paolo Barile, e tutta la sua vita professionale sarebbe stata segnata da questo tratto indelebile: la consapevolezza che il diritto non è uno scherzo, che si tratta di qualcosa che condiziona l'esistenza materiale e la felicità delle persone, e che per questo merita di essere soltanto studiato, ma anche di essere interpretato e usato con passione.

La produzione scientifica di Barile è sterminata e multiforme, ma non è un caso che, sin dalla sua prima opera, anzitutto, a *Il soggetto privato nella Costituzione italiana*), la leghi il filo rosso dell'attenzione per i diritti fondamentali, che è la vera pietra di paragone su cui saggiare la qualità di un ordinamento, la sua capacità di essere strumento di garanzia e di emancipazione delle persone, non solo di repressione e di tutela della sicurezza collettiva. Dei diritti Barile ha avuto una concezione aperta e moderna, che (in aperta contrapposizione allo stesso Calamandrei) lo ha portato, via via allontanandosi, ad approdi che allora erano assai perigliosi, e oggi ci sembrano sicuri solo perché, proprio allora, vi fu chi osava spingersi sin dove i più non concepivano di arrivare.

Erano i tempi in cui la Costituzione veniva percepita come un corpo estraneo, innestato su un tessuto ordinamentale che era largamente rimasto quello del fascismo e manifestava evidenti reazioni di rigetto. Si trattava, allora, di chiarire una volta per tutte la piena giuridicità della Costituzione, destinata a trovare applicazione diretta e, almeno tendenzialmente, immediata, di fronte al diffuso atteggiamento di chi (assistito dall'autorità della Cassazione) vedeva nelle costituzionali tutt'al più ammonimenti morali, proiettati in un futuro chissà quanto lontano, inutilizzabili nella vita quotidiana delle aule di giustizia. Si trattava, anche, di riconoscere che i diritti sociali hanno la stessa dignità dei diritti di libertà, che non sono un *wishful thinking*, ma hanno una specifica normatività.

Era in quei tempi che Paolo Barile muoveva i suoi primi passi di studioso, e a lui, e ai pochi che come lui seppero reggere sul fronte della difesa della pienezza precettiva della Costituzione, dobbiamo i progressi del diritto costituzionale ha compiuto, da noi, nel dopoguerra.

La Costituzione, però, non è solo un insieme di enunciati normativi messi in bell'ordine. È un complesso di forze che la sostengano, e la consapevolezza comune del pregio, la Costituzione resta uno scheletro senza carni. Di questo, Barile fu perfettamente consapevole sia come studioso (e ne diede conto in un saggio famoso quale *La Costituzione come norma giuridica*) sia come cittadino, e a questa consapevolezza anche il suo impegno civile. Un impegno rivolto, anzitutto, a realizzare la completa attuazione della Costituzione, con tutta la sua carica emancipante e - possiamo veramente dirlo - eversiva del preesistente ordine giuridico.

Questo, tra le molte altre cose, ci univa ancora una volta a Piero Calamandrei. Non a caso, scrivendone nel centenario della nascita, Barile ricordava l'opera di Calamandrei come avvocato, sottolineando l'importanza della sua difesa nella prima controversia decisa dalla Corte costituzionale, che si risolse con l'affermazione di un principio che sarebbe stato decisivo per la definitiva affermazione della «forza» della Costituzione: la sottoposizione al controllo di costituzionalità anche delle leggi anteriori all'entrata in vigore della Carta.

L'impegno per l'attuazione della Costituzione, l'amore per i principi voluti dai Costituenti, però, si traducevano in immobilismo costituzionale. Al contrario, da sempre Barile fu tra i della di riforma anche profonde, in particolare sul terreno della forma di governo. Qui lo «spirito» della Costituzione gli sembrava tradito dalla prassi repubblicana, che aveva finito per il potere di scelta degli elettori. Per questo, per recuperare una democrazia più piena, Barile aveva proposto l'elezione diretta del Capo dello Stato. Non necessariamente questa avrebbe dovuto portare alla parlamentarismo con il presidenzialismo, ma certo avrebbe determinato un rafforzamento del ruolo del Presidente, anche nella sua «tipica funzione equilibratrice».

Non è il caso di chiedersi, adesso, se quella proposta fosse condivisibile o meno. Quel che è sicuro è che Barile non la concepiva un semplice strumento di razionalizzazione, come primo passo verso la «governabilità». Quel che gli premeva era la creazione di una democrazia più forte e consapevole, più aperta e partecipata. Gli ostacoli su questa strada, Barile lo sapeva bene, erano molti e insidiosi. Nonostante questo partecipò da protagonista all'esperienza del governo Ciampi, come dei Rapporti col Parlamento. Un «governo dei professori» che navigò tra gli scogli di una delle peggiori tempeste della Repubblica. Anche allora, delle riforme si discuteva molto. La realizzazione di quelle riforme Paolo Barile ha avuto la ventura di vederla.

Paolo Barile: allievo di Calamandrei, fra il '93 e il '94 ha partecipato all'esperienza del governo Ciampi come ministro dei Rapporti con il Parlamento

I VALORI DEL '48

Paolo

LA Repubblica è sommersa dagli scandali, come, in altro piano, è alle corde sul problema dell'ordine pubblico: dove l'inadeguatezza delle e il mancato appoggio delle forze politiche di governo agli uomini della polizia portano a conseguenze catastrofiche, assai più che non di ulteriori giri di vite legislativi da affiancare alle recenti norme che sono già sul filo dell'illegittimità costituzionale.

Sono, queste, che tutti Vorrei chiudere constatando che, a mio parere, la Costituzione del è e non solo formalmente, viva e apprezzata. È che la gente, l'opinione pubblica indifferenziata, è molto più informata oggi sui nostri meccanismi costituzionali e sui diritti di libertà, di quanto non fosse trenta e quindici anni fa. Ma è indubbio che le forze politiche che avrebbero dovuto sorreggere la Costituzione, cioè gli esponenti dell'indirizzo politico di maggioranza tutti questi anni, hanno completamente mancato di raggiungere i fini fondamentali da essa posti. Si può fare una ipotesi «raddrizzamento» solo se un'auspicata «rivoluzione» sia in grado di riportare in primo piano, aggiornati, i fini e i valori della Resistenza.

A ragione Giovanni Conso criticava di recente il cauto concetto «fare lentamente una cosa dopo l'altra», senza collegarsi ad una strategia di riforma a largo raggio la Costituzione vorrebbe. Quello che è il superamento dello scetticismo.

La polizia e i carabinieri, la stessa magistratura, hanno bisogno in un ambiente nel quale si sentano appoggiati. Ma se la nostra società riuscirà a superare questo difficilissimo momento della sua storia, occorrerà modificare la Costituzione, altro che apportandovi pochi ritocchi: il disegno è essa è e resta sano e moderno, pronto perfino a scoprire quella «centralità del Parlamento» che rappresenta davvero, in prospettiva, la grande novità - ma non estranea davvero alla Costituzione - che potrà scalzare il decrepito parlamentarismo.

(La Stampa, 22 dicembre 1977)

TRADITO DALLA RIFORMA

OLTRE che per generazioni e generazioni di suoi allievi, approdati, a vario titolo, in ruoli di classe dirigente, Paolo Barile, il decano dei costituzionalisti, a lungo collaboratore della *Stampa*, è stato un punto di riferimento anche per molti giornalisti. Soprattutto per quelli dopo gli albori della Repubblica e finiti a raccontarne la crisi, il collasso, il coma e poi l'incerto tran tran di adesso.

Aperto alle novità, e consapevole che ormai la macchina s'era inceppata, Barile era pronto a studiare riforme anche audaci. Ma sotto sotto, con gli anni, s'era convinto che il problema, più che le istituzioni, fossero i partiti. Partiti tentacolari, dilaganti, onnipresenti, che se erano riusciti a bloccare un meccanismo perfezionato dalla Costituzione del '48, non avrebbero certo consentito di vararne una riformata, e resa meno permeabile ai loro interessi.

Per questo, pur disponibile a qualsiasi consiglio, rifiutò sempre coinvolgimenti diretti, candidature, perfino quella toga di giudice costituzionale che è un po' il sogno di tutti i giuristi. Fece un'unica eccezione, nel '93, per entrare nel governo Ciampi come ministro per i rapporti con il Parlamento.

Quel signore alto, elegante, anziano, che si aggirava a Montecitorio con due occhi cerulei stupiti e il sorriso malinconico, divenne in breve il simbolo del governo, cosiddetto, «dei professori». Si deve a lui l'iter parlamentare accelerato che portò all'approvazione della riforma elettorale. Fu una sua bella soddisfazione. E insieme una grande delusione.

«Abbiamo fatto tutto questo per aprire la strada alla destra», ci disse qualche dopo, nel giorno in cui, dopo le prime elezioni con il sistema maggioritario, i professori passavano le consegne e Berlusconi s'insediava a Palazzo Chigi.

[m. so.]

Paesaggio biellese mostre, visite, parole

BIELLA. «Insieme per il paesaggio» è il titolo della campagna di sensibilizzazione promossa dall'osservatorio beni culturali e ambientali del biellese, costituito da venti associazioni. Per dodici mesi, la provincia piemontese ospiterà mostre, convegni, visite guidate, escursioni, attività didattiche, proiezioni, per valorizzare e conservare il patrimonio culturale. Le iniziative saranno presentate questa sera, ore 20.45, presso l'Auditorium di Città degli Studi, a Biella, da Marco Carminati, con Lucilla Giagnoni, Daniele Albarello, Enrico Strobino. Per informazioni, tel 0152522729.

«Finale» a Paravicini Bagliani

FINALE LIGURE. Agostino Paravicini Bagliani, professore di Storia Medievale all'Università di Losanna, è il vincitore della quinta edizione del Premio internazionale «Finale Ligure Storia». La cerimonia si svolgerà domani, dalle 19, nell'ex convento di Santa Caterina. Agostino Paravicini Bagliani è l'autore del volume *Le chiavi e la tiara. Immagini e simboli del papato medioevale*. Il Premio «Opera Prima» è andato a Franca Ragone per *Giovanni Villani e i suoi continuatori*. La giuria, presieduta da Gabriella Airaldi, è composta da Franco Cardini, Salvatore Fodale, José Enrique Ruiz Domenec, Peter Schreiner, Giuseppe Sergi [a. r.]

Il filosofo Bodei si «Musatti»

BOLOGNA. Il filosofo Remo Bodei ha vinto il premio «Cesare Musatti». Il prestigioso premio, riservato a studiosi non psicoanalisti, sarà consegnato sabato prossimo all'Hotel Carlton, in occasione degli annuali Seminari multipli. La relazione che lo studioso cagliaritano presenterà a Bologna, *Il paesaggio del sogno*, sarà pubblicato nel volume *Il sogno cent'anni dopo*, pubblicato da Bollati Boringhieri, a cura di Stefano Bolognini

La «Specie» di Luzi vince il «Campana»

FIRENZE. La giuria del premio di poesia «Dino Campana», presieduta da Sergio Zavoli, ha assegnato all'unanimità il premio dell'edizione 2000 a *Sotto specie umana*, ultima opera di Mario Luzi pubblicata da Mondadori. La cerimonia di premiazione si terrà il 22 giugno nella sala dei Duecento di Palazzo Vecchio.

INVESTIRE CON PRIME: LA CONTINUITA' PAGA.

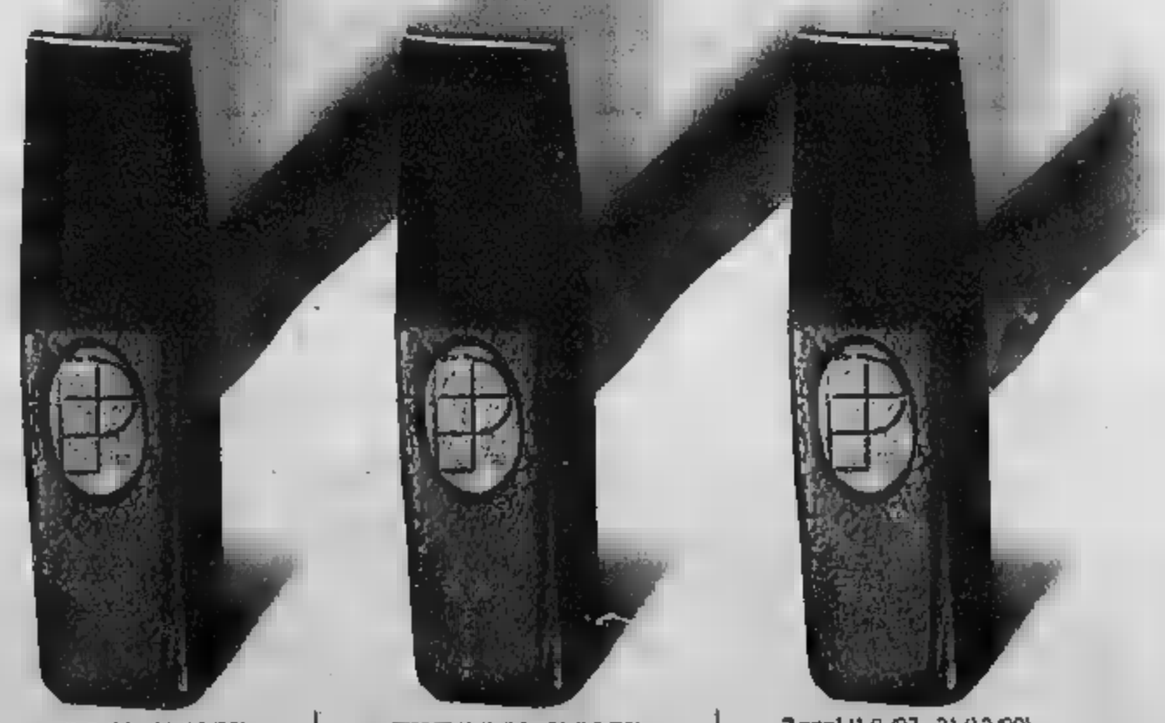

(1/1/99 - 31/12/99) +25,58%*

(1/1/98 - 31/12/99) +40,88%*

3 anni (1/1/97 - 31/12/99) +67,91%*

*Rendimento cumulato del portafoglio fondi Prime

Chi ha investito con Prime ha visto crescere il proprio capitale negli anni stabilmente, senza avventure. Lavoriamo così da sempre. E continueremo a farlo.

Continueremo a creare valore grazie alla capacità dei nostri gestori, attenti a perseguire la crescita tenendo sotto controllo il livello di rischio degli investimenti.

Continueremo a creare valore grazie professionalità dei nostri promotori finanziari, in grado di costruire un portafoglio personalizzato, adatto alle esigenze e alle aspettative di ogni singolo investitore.

Continueremo a creare valore grazie anche a un gruppo solido, di grandi tradizioni, e rilievo internazionale: Gruppo Generali.

Numero Verde 800-90 53 53
www.prime.it

PRIME Servizi Finanziari
Costruiamo relazioni che durano

*Rendimento cumulato del portafoglio fondi Prime (Prime Gest e Prime Merrill) ottenuto considerando il rendimento di ciascun fondo negli anni 1997,1998 e 1999 e il peso rispettivo sul patrimonio gestito dalla società (Fonte Money Mate)
Avvertenze: prima dell'adesione leggere il prospetto informativo. Non vi è garanzia di uguali rendimenti in futuro.

Venti miliardi, 125 Paesi, un kolossal in mondovisione e una bellissima Violetta

DIRETTA TV, IN PRINCIPIO FU IL BARBIERE

TOSCA NEI LUOGHI E NELLE ORE DELLA TOSCA

Fu trasmessa da Rai Uno il 12 luglio di otto anni fa e sbalordì il mondo. Un'opera lirica famosa, uno dei capolavori di Puccini, firmata da Giuseppe Patroni Griffi, diretta da Zubin Mehta, fotografata dal Premio Oscar Vittorio Storaro, diffusa contemporaneamente in 125 Paesi e con tre grandi della lirica, il tenore Placido Domingo, (Mario Cavaradossi), Catherine Malfitano (Tosca) e Ruggero Raimondi (Scarpia). Fu un successo clamoroso, addirittura superiore, se è possibile, alle prime rappresentazioni liriche create appositamente dalla televisione, come «Barbiere di Siviglia», storicamente la prima, trasmessa da Torino (febbraio '53) con Tancredi Pasero, Nino Puglughi, Luigi Pontiggia, diretta dal torinese Mario Braggio e le «altre» Traviate. Inventare «Tosca nei luoghi e nelle ore di Tosca» fu idea geniale, seguita ora da quella «Traviata a Parigi» con José Cura, e la siberiana Eteri Gvazava, firmata ancora da Giuseppe Patroni Griffi e diretta dallo stesso musicista indiano Zubin Mehta. Un kolossal tv costato 20 miliardi che sarà visto in 125 Paesi

TRAVIATA ritorno a Parigi

Lui è José Cura, lei Eteri Gvazava dirige Zubin Mehta, regia di Patroni Griffi e le luci da Oscar di Storaro

Nella foto in alto Placido Domingo in «Tosca nei luoghi e nelle ore di Tosca». Foto grande, José Cura è Alfredo e Eteri Gvazava è Violetta in «Traviata a Parigi»

Simonetta Robiony

inviata a Parigi

Hanno montato un'antenna immensa che svetta alta sopra gli alberi di Versailles, quelli sopravvissuti alla tempesta di gennaio, per poter far arrivare meglio le note dell'orchestra chiusa nella sala Wagram in pieno centro parigino fino alla Hameau de la Reine, quell'angolo di villaggio campestre che Marie Antonietta fece costruire nella reggia per giocare con la sua corte alla pastorella. «La Traviata» a Parigi, un'altra delle idee di Andrea Andermann, l'uomo che con la televisione vuol far risuonar la musica nel mondo intorno *catturandola nei paesaggi e nei palazzi per i quali è stata creata*. Infatti anche un prodigio della tecnica: una sfida a quelle categorie che parevano invalicabili del tempo e dello spazio per creare una immensa platea di 125 Paesi che, in diretta o in differita, grazie ai satelliti, potranno riceverne le immagini e i suoni.

L'operazione è la stessa già fatta con «Tosca», programma pluripremiato ovunque. Solo più difficile, sostiene Andermann, perché spezzata in quattro atti, frammentata in un arco di 24 ore da sabato sera a domenica notte, per di più dislocata in ambienti che, come Versailles, distano tra loro decine di km, in omaggio a Verdi, che la concepì col titolo di «Amore e morte» e, solo dopo, per non scandalizzare i contemporanei, decise di modificarla in «Traviata». Inoltre a complicare le cose c'è la volontà di celebrare, con questa «Traviata», il secolo che si è appena concluso, e quindi l'azione del melodramma è stata spostata al Novecento, nel momento dell'Esposizione Universale, rievocando così nelle manifestazioni per il Bimillenario che hanno visto Parigi tra le città protagoniste. Complici di Andermann, un sognatore che sa dare concretezza ai suoi folli desideri, l'Orchestra Sinfonica Nazionale Rai, il maestro Zubin Mehta, il regista Patroni-Griffi, il mago delle luci Vittorio Storaro, i cantanti José Cura e Rolando Panerai, più una debuttante, Eteri Gvazava, scovata in Germania. «È una ragazza della Georgia che unisce la freddezza nordica alla passione meridionale», dice ridendo Andermann, «È alta, bella, di temperamento, e ha lunghi capelli che le arrivano alla schiena. L'italiano l'ha imparato a Trastevere dove abbiamo fatto le prove per lo spettacolo». Ma la voce com'è? «Ha imparato il fraseggio leggero che le serve per il primo atto. Ad aiutarla, comunque, microfoni nascosti nei capelli e microfoni mimetizzati nell'ambiente». Sul prato della Hameau de la Reine, sotto un cespuglio, ne ho intravisto uno, indispensabile per i duetti amorosi tra Alfredo e Violetta in questa che sarà la villa dove vivono i pochi giorni sereni del loro amore, davanti al famoso laghetto di ninfee che volle Maria Antonietta anticipando, senza saperlo, Disneyland. L'Hôtel de Boisgelin, oggi ambasciata d'Italia, sarà invece la sede della festa offerta da Violetta; il Petit Palais, il salone dove Alfredo grida: «Questa donna pagata l'ho»; mentre sull'Ile Saint-Louis è ambientato il romantico addio all'esistenza della Signora delle camelie. Tutte le istituzioni francesi hanno collaborato alla riuscita dell'evento ma, confessa Andermann, per ottenere la Hameau de la Reine, dove non era mai stato girato alcunché, gli è stato utile l'aver realizzato nell'85 «Rossini a Versailles» di grande successo. Unica incognita a questo punto il tempo. Se dovesse diluviare la diretta verrà interrotta e, avvisando il pubblico, partiranno le immagini registrate durante le prove in costume. Paolo Frajese dal Tg darà inizio allo spettacolo alle 20,30 di sabato 3 giugno come se questa «Traviata» non fosse un'opera lirica ma un fatto di cronaca, sia pure eccezionale, in corso in quel momento a Parigi. Se tutto va bene, lunedì mattina nei negozi sarà in vendita un disco con alcune arie. Prossimo impegno di Andermann, tra un anno o due, «Il gallo del gatto», trionfo musicale con settemila gatti dal mondo sulle note a loro dedicate nei secoli dai grandi compositori.

SIMBOLO DEL PASSATO

Giorgio Pastelli

QUANDO alla fine di febbraio 1847 furono messi all'asta mobili, vestiti e gioielli di Marie Duplessis, la giovane cortigiana morta di tisi a ventitrè anni, tutto Parigi si era data appuntamento in boulevard de la Madeleine nr. 11, desiderosa specialmente di vedere la dimora del vizio e del peccato; fra i curiosi c'era pure uno dei suoi amanti, Dumas figlio, che come tutti sanno, scriverà poi il romanzo «La dama delle camelie», dove solo un terzo è verità, mentre del tutto inventato è l'amore vero nonché il sacrificio purificatore. Il successo di scandalo fu enorme e in qualche modo interferì anche nella «Traviata» di Verdi, dove la peccatrice, in realtà, è solo nell'antefatto: eppure in Italia, per molto tempo, una corrente moralistica continuò a considerarla materia scandalosa per l'eloquenza con cui Violetta è esaltata contro l'ipocrisia dei benpensanti («o che, dirà qualcuno, si dovranno ora disprezzare le donne oneste?»); e certo la condanna della rispettabilità e la minaccia della tisi («con tal morbo ogni speranza è vana») hanno contribuito al brivido con cui il pubblico dell'Ottocento correva all'opera. Ma oggi, che mal sottile e rispettabilità esistono più, che cosa ci attira ogni volta alla «Traviata»? Il fatto è che Verdi puntava ad altro: a lui premeva l'avventura interiore di Violetta, il suo itinerario di purificazione scandito con classica e perfetta misura: Violetta si protagonizza nel primo atto, si scopre nel secondo, e si convalida nel terzo, sempre scortata da quel ritmo di valzer che è il ricordo (anche in «Addio del passato») della sua giovinezza. Violetta compoggia da sola, gli altri sono contorno: è diventato un mito popolare, nucleo lirico assoluto, e qui consiste la sua attualità e verità.

PRIME CINEMA

«Under Suspicion»

Hackman tra verità e menzogna

Lietta Tornabuoni

MIX franco-americano poco riuscito: càpita spesso che gli ibridi internazionali non portino a buoni risultati. «Under Suspicion» di Stephen Hopkins, da poco presentato fuori concorso al festival di Cannes, è prodotto dalla televisione francese TF1 e dalla società americana di Morgan Freeman, la Revelations Entertainment. E' il rifacimento d'un bel film francese di Claude Miller, «Guardato a vista», interpretato nel 1981 da Lino Ventura, Michel Serrault, Romy Schneider; ma quel film era tratto da un giallo americano, «Brainwash» di John Wainwright. L'opera originaria era basata sulla tensione del dialogo tra un poliziotto e un notaio sospettato d'aver violato e uccidere due bambine: nella notte di Capodanno, il lungo interrogatorio diventava un percorso di psicologie, trappole, sfinimenti nell'esiguo spazio soffocante del commissariato di polizia. Il rifacimento americano, forse per il timore di annoiare lasciando che il dialogo parlasse da solo, forse perchè quasi vent'anni dopo i ritmi del narrare sono mutati, è rimpinzato di flash back, di effetti visuali, di musica invadente, di finte trovate, di rilievo dato al personaggio della moglie italiana del sospettato (mal diretta, Monica Bellucci è bella e terribile).

Monica Bellucci

Sono pastrocchi che bisognerebbe lasciar perdere. Il tentativo di «animare» o «dinamizzare» la vicenda toglie ogni profondità e forza al dialogo cruciale tra i due uomini e spiazza gli interpreti: il poliziotto Freeman risulta troppo gentiluomo, educato e pacato, mentre l'avvocato d'affari Hackman recita distrattamente un tipo di potente arrogante simile a quelli interpretati in tanti altri film, se «Guardato a vista» (come «Under Suspicion», è l'espressione giudiziaria che indica il fermo di sicurezza di polizia) consisteva nel rapporto tra insospettito e sospettato, tra verità e menzogna, il remake rischia di concentrarsi più banalmente sulla colpevolezza o innocenza di Hackman.

UNDER SUSPICION
di Stephen Hopkins con Gene Hackman, Morgan Freeman, Monica Bellucci. Thriller. Usa/Francia, 2000
TORINO: cinema Actor's Studio, Ciak, Reposi, Rivoli, Gloria, Orfeo, Splendor. **ROMA:** Alhambra, Andromeda, Barberini, Cineland, Mimosa, Eurcine, G. Cesare, Greenwich, Jolly, King, Warner Mod., Warner Vill.

«LA VITA È»

Esce il nuovo cd

Nek: «La droga l'ho provata e mollata»

Dondoni

MILANO

Una gioventù come quella di tanti altri ragazzi della sua età per Filippo Neviani in arte Nek. Pomeriggi e serate interminabili passate nel solito bar di un paese di provincia (Sassuolo), qualche spinello che fa il giro del tavolo, qualche sniffata di cocaina. «Ho provato anche io la droga - ha detto Nek in un'intervista ad un mensile - ma l'ho mollata subito e sono rimasto equilibrato. La mia droga è la musica e se voglio adrenalina mi basta salire su un palco».

Nek è un bravo ragazzo e ci vuol poco a capirlo. Il suo successo, letteralmente esploso con «Laura non c'è» e portato avanti con il buon album di due anni fa «In due», riaffiora oggi con il nuovo cd «La vita è» pubblicato in ben quaranta paesi del mondo. «Ci ho messo due anni prima di arrivare al nuovo disco, anche perché il tour mondiale che ha seguito l'uscita di "In due" è durato parecchio. L'esperienza di suonare in giro per il mondo è stata fantastica. Il Messico è il paese dove mi sono trovato meglio e dove mi ha il pubblico che la stampa e gli stessi discografici mi hanno trattato da grande. Se devo immaginare al paese dove ho patito, mi viene in mente la Finlandia. Un freddo così non l'ho mai sentito nella mia vita».

Il cantante Nek

Il nuovo disco è stato comunque realizzato fra l'ottobre del '99 e il febbraio di quest'anno ed è lo stesso Nek a spiegarne la genesi. «Non è filato tutto liscio - racconta - perché all'inizio ci era venuta l'idea di farlo produrre a uno straniero. Pensavamo a Steve Lipsom che nel curriculum di due pagine che ci hanno spedito ha praticamente lavorato con tutti. Io e Massimo (Massimo Varini, amico e arrangiatore di sempre, ndr) ci siamo guardati negli occhi e chiesti se fosse davvero necessario portare il nostro lavoro nelle mani di qualcuno che non avesse vissuto le nostre esperienze. La risposta è venuta da sola». Il lavoro è buono e già della canzone scelta come apripista e intitolata «Ci sei tu» (i programmatori delle radio italiane sono già impazziti per il brano) si capisce che si tratta di un successo. «Siamo molto soddisfatti - dicono alla WEA italiana - perché solo con le prenotazioni del cd siamo già arrivati a centomila copie, il che significa disco di platino».

Nek è molto soddisfatto di questo lavoro e non lo nega, è forse il più maturo della carriera. «Qui ci sono io e quello che voglio dire alla gente che non è solo: amore fa rima con cuore. In "Missile speciale" e "La terra sotto di me" tratto il sociale, in Tratto il sociale in "Meglio essersi" parlo di droga e di chi, come un mio amico, sembra ce la stia facendo a disintossicarsi dopo un brutto periodo di dipendenza.

Piedi per terra, e non potrebbe essere altrimenti vista le fatiche contadine (è tutt'ora d'estate spende qualche giorno in campagna dai suoi dove guida uno dei suoi due trattori tra i campi di orzo e le viti del padre), e un buona fiducia in se stesso, fanno di questo ragazzo un leader capace di rimanere per parecchio tempo sulla breccia. I prossimi due anni sono già quasi pianificati, con un tour che partirà a ottobre del 2000 e terminerà nell'agosto del 2001.

Aperta all'insegna delle novità la quindicesima edizione della rassegna

Riccione TTV è anche teatro dal vivo

Due weekend con puntate a Milano, Roma e Bologna

Sergio T...

RICCIONE

Quest'anno Riccione TTV raddoppia e si adagia su due week end all'inizio di giugno. Non solo, ma esce dal video e si apre anche al teatro dal vivo. E ancora: si moltiplica a Milano, Roma e Bologna. Sono molte le novità per la rassegna di Teatro, Televisione e Video giunta alla quindicesima edizione e che come sempre offre una panoramica delle migliori produzioni internazionali e nazionali di videoteatro, videodanza, musica e opera in video.

Prima di tutto le date: dal primo al 3 giugno e dall'8 all'11 giugno. Poi il dal vivo con due ...i importanti: Enzo Moscato e l'inglese Nigel Charnock. Moscato si esibirà in un recital-concerto il primo giugno al Teatro del Mare. Nigel Charnock, attore e danzatore, cofondatore con Lloyd Newson del gruppo di danza DV8, sarà protagonista, venerdì 9 giugno, della performance «Fever-Shakespeare Sonnets in Voice Dance and Music».

Ma per passare al cuore della manifestazione, il **Panorama Videoteatro** prevede le produzioni dei principali Network europei e presterà particolare attenzione alla nuova drammaturgia inglese con una retrospettiva dedicata a John Osborne (da «Ricorda con rabbia» a «Quattro matrimoni e un funerale») e alla giovane Sarah Kane, morta suicida poco più di un anno fa, di cui sarà proiettato «Skin» prodotto da Channel 4.

Kurt Weill

Il **Panorama Videodanza** prevede, fra le altre cose, una restrospettive dedicata a Birgit Cullberg, la grande coreografa svedese pioniera della danza in televisione. In collaborazione Raisat Show, il festival presenta selezione, curata da Elisa Vaccarino, delle migliori produzioni del canale tematico nell'ambito della videodanza. mancherà una personale del regista David Hinton (abituale collaboratore del gruppo DV8) e una monografia dedicata alla produzione australiana.

opera e musica in dedica omaggio a Kurt Weill, di cui quest'anno si celebra il centenario della nascita, la proiezione della versione restaurata dall'«Opera da tre soldi» realizzato da Pabst 1933.

Altra novità di questa edizione è costituita dalle puntate che Riccione TTV compirà a Roma e Bologna (oltre a quella già realizzata a Milano nel corso di Teatri 90 Danza), con programmi specifici per le rassegne di danza che si svolgono in queste città.

Infine, per la sezione riguardante gli archivi televisivi teatro, Riccione presenterà la quinta parte di «Cronache del Teatro TV (1984-1990)» a di Caterina d'Amico e Ciro Giorgini, più due ritratti dedicati ai fratelli Maggio e a Pietro De Vico.Le proiezioni si svolgeranno al Palazzo del Turismo, al Cinema Africa, Teatro del Mare.Il calendario completo è consultabile nel sito www.comunericcione.rn.it/riccioneteatro

I FILM DI OGGI IN TV

Fra western e melodramma

DEI

1992, Raidue alle 20,50; dur. 122'

Prima di «Insider» e di «Heat», Michael Mann ha firmato questo kolossal storico Day Lewis, Madeleine Stowe, Russell Means, Jodhi May, Wes Studi e il regista francese Patrice Chereau. Dal romanzo di James Fenimore Cooper e dalla sceneggiatura di Philip Dunne ('36), un western melodrammatico, antirazzista forse, che rafforza la tesi: l'uomo è costretto (dalla legge della sopravvivenza) a battersi per una causa che (spesso) non condivide. Canada, 1757: il mohicano Chingachgook, suo figlio Uncas e il figlio adottivo bianco Hawkeye salvano degli uroni le due figlie del comandante inglese. Diviso fra la guerra tra mohicani e americani da un lato e francesi e uroni dall'altra, Hawkeye si...

VESNA VA VELOCE

1996, Raitre alle 23,05; dur. 92'

dramma di Carlo Mazzacurati, riuscito soprattutto nell'atmosfera e nello stile, un po' meno storia e nel contenuto. , un'opera forse sopravvalutata che però ha una dignità, grazie anche a un insolito Antonio Albanese e all'efficace Tereza Zajickova. Una ragazza ceca arriva a Trieste in autobus e decide di restare. Ma per sopravvivere è costretta a prostituirsi...

NET - NELLA RETE

1995, Italia 1 alle 20,45; dur. 115'

Avvincente e inquietante cyberthriller di Irwin Winkler con Sandra Bullock. Cacciatrice di virus dei computer, Angela viene presa di mira da cybercriminali che sostituiscono la sua identità costringendola alla fuga...

IL MIO GENIO

1993, Tmc2 alle 21,05; dur. 90'

Una commedia sudafricana di Gray Hofmeyer con Jasper Devrie e Joanna Weinberg. 1989: Sweet è un buon giocatore di rugby anche se «politicamente scorretto». Passa le giornate tra un bar e l'altro e non ha un soldo...

OPERAZIONE REMBRANDT

1995, Raitre alle 20,50; dur. 95'

Thriller di David Jackson con Pierce Brosnan (l'ultimo 007) e Alexandra Paul. Mike e Sabrina, agenti dell'Unaco, devono recuperare prezioso quadro di Rembrandt. Ma finiranno a Hong Kong. .

CHIAVI IN

1995, Rete 4 alle 22,35; dur. 94'

Martufello e Angela Cavagna in una sorta di remake di «Quel gran pezzo dell'Ubalda...» dello stesso Mariano Laurenti. Un soldato torna dalle Crociate e non trova la chiave della cintura di castità della moglie

RTL 102.5 LA RADIO
Real Life Real Radio
RTL 102.5
ANDREA PAMPARANA "L'INDIGNATO SPECIALE"
SPAZIO ALL'INDIGNAZIONE!
09.00 - 11.00 TUTTE LE DOMENICHE

I PROGRAMMI DI OGGI

RAIUNO

8.40 **Unomattina** Varietà. All'interno **Tg1** (7.00, 7.30, 8.00, 9.00). **Rassegna stampa** (7.05) - **Che tempo fa. Tg1 Flash L.I.s.** (8.30). **Tg1 Flash** (9.30) [65619918]
9.55 minuti di... [1635127]
10.10 **Io e il re** Film (dr., 1995) con L. Morante [8050691]
11.30 **Tg1** [2086753]
11.35 **La vecchia fattoria** con L. Sandelia [7317821]
11.55 **Omaggio del Capo dello Stato all'Altare della Patria** in Festa della Repubblica [8222856]
12.25 **Che tempo fa** [9301260]
12.30 **Tg1 Flash** [48446]
12.35 **La signora in giallo** Telefilm "Set mortale" con A. Lansbury [2954078]
13.30 **Telegiornale** [8602]
14.00 **Tg1 Economia** [93227]
14.05 **Anteprima Alle 2 su Raiuno** "Ciao amici" con P. Limiti [222866]
14.35 **Alle 2 su Raiuno** [7522227]
16.00 **Fronte del Palco** "Aspettando il Pavarotti e Friends 2000" [6396]
16.15 **Solstizio: Speciale Festa della Repubblica** condotto da A. Ciampoli, M. Sarlo. All'interno **GT Ragazzi** (17.00) [1142685]
Tg Previsioni sulla visibilità Viaggiare informati [5245837]
17.50 **Prima del Tg** [1414616]
18.00 **Tg1** [66402]
18.10 **Prima - La cronaca prima di tutto** [9105182]
18.35 **In bocca al lupo!** Gioco. All'interno: **Che tempo fa** (19.25). [3704260]
20.00 **Telegiornale** [38005]
20.35 **Speciale di "Alle 2 su Raiuno"** Varietà "Evviva il 2 di giugno" [62778858]
23.10 **Tg1** [2385]
23.15 **Speciale di "Alle due su Raiuno"** "Evviva il 2 di giugno" per la Festa della Repubblica [6609837]
0.25 **Tg1 Notte** [7787715]
Stampa Oggi [78178715]
0.50 **Agenda - Che tempo fa - Appuntamento al cinema** [7542998]
Rai Educational [4383828]
1.35 **Sottovoce** [9567367]
2.05 **Sperimentissima** [4278118]
2.20 **Tg1 Notte** Notiziario diretto da G. Replica] [3883860]

RAIDUE

6.30 **L'Italia vista dal mare** "Molise, Abruzzo, Marche, Emilia e Romagna" di Del Ghiaccio, Ferro [4024]
7.00 **Go cart mattina** [23456505]
Amiche nemiche Telefilm "Doppio matrimonio" [8613395]
10.35 **Rai educational** [4688173]
10.50 **Tg2 Medicina 33** [2813511]
11.10 **Meteo2** [1947821]
11.15 **Tg2 Mattina** [8348588]
11.30 **Anteprima I Fatti Vostri** [2024]
12.00 **I Fatti Vostri** Varietà condotto da M. Giletti [54734]
13.00 Giorno [8842]
13.30 **Tg2 Costume e Società** [88024]
13.46 **Tg2 Salute** a cura di L. Onder [4...]
14.00 **Affari** ...re con F. Panicucci. ...glia di G. Gatta [7173]
14.30 **Al posto tuo** Attualità Con A. D'Eusanio. Regia di S. Colabona [3200260]
15.15 **Il meglio di La vita in diretta** fabbrica di attualità condotta da M. Cucuzza. Regia di C. Mancarella. All'interno **Tg2 Flash** (16.00 -17.30) [1248601]
16.10 **In viaggio con Sereno variabile** [6571378]
18.30 **Tg2 - Flash L.I.s.** [40666]
18.35 **Meteo 2** [7753173]
18.40 **Sportsera** [8603365]
...00 **Il Clown** Telefilm "Il ritorno del Clown" - 2ª p. [5378]
20.00 **Tom & Jerry** Cartoni ...mati [47]
20.30 **Tg2 - 20.30** [60753]
20.50 **L'ultimo ...hicano** Film (western, 1992) con D. Day Lewis, M. Stowe, Regia di M. Mann [82782753]
22.55 **Tg2 Dossier** [8171937]
23.35 **Tg2 Notte** [7058260]
0.10 **Tg Parlamento** [1058845]
Meteo 2 [7724861]
0.25 **Appuntamento al cinema** [7721574]
0.30 **Conto in sospeso** Film (thriller, 1995) con J. Tilly, B. Mikushev. Regia di T. Lopez [51737715]
2.05 **Speciale Italia interroga** Attualità con S. Quattrone [4984798]
3.25 **Per Anima Mundi - Muove la Regina** di D. Paladini. Regia di A. Foti [4208086]
3.40 **Stazione di servizio** Telefilm "I tre cabalieros". Regia di F. Farina [5868222]

RAITRE

6.00 **Rai News** [9742378]
8.05 **Rai Educatio...** ...dia/Mente n. "Le radici in rete" - Frammenti "Genio del mercato" - Le parti dell'occhio - L'estetica in Tv "Il sogno della Tv libera" - Un solo Dio, tre verità: "La rivelazione" [4505043]
9.30 **E' la stampa...** Bellezza di e con O. Pivetta. Regia di Caldera [...]
Messa celebrata da Sua Santità Giovanni Paolo II in occasione del Giubileo dei Migranti e degli itineranti. Telecronista G. B. Brunori - **TJ Meteo** [59080311]
12.00 **TJ - Rai sport Notizie** [...]
12.25 **TJ Italia** [8256050]
13.00 **TJ Bell'Italia** [97043]
13.25 **TJ Cultura & Spettacolo** [4868585]
13.45 **TJ Articolo 1** [4173560]
TJ Regionali - Meteo regionali [28378]
14.20 **TJ - TJ Meteo** [1536753]
14.30 **Ciclismo: 83° Giro d'Italia** Saluzzo-Briançon - 19ª tappa - Gran corsa - Giro all'arrivo - Processo alla tappa [76462531]
18.00 **Geo & Geo** Documentari presentati da E. Sagramola [57480]
18.40 **TJ Meteo** [8606271]
19.00 **TJ Meteo Regionali** [2607]
Ciclismo: Giro d'Italia - TGiro [73]
20.30 **Un posto al sole** Soap Opera con M. Ajello, L. Di Fiore [84578]
20.50 ...one Film-tv con P. Brosnan, A. Paul. Regia di D. Jackson [8519958]
22.40 **TJ** Notiziario diretto da M. Rizzo Nervo [4878840]
23.05 **Vesna va veloce** Film (dramm., 1996) con A. Albanese, T. Zajickova. Regia di C. Mazzacurati - **TJ Meteo** [9987802]
0.35 **TJ - TJ Edicola** [78187203]
0.40 **Appuntamento al cinema** [78186574]
0.45 **Ciclismo: 83° Giro d'Italia** Giro notte [8650425]
1.15 **Pit Lane** [8540048]
1.45 **Fuori orario. Cose (mai) viste** presenta "Pressione Trapani" con il film: **Altissima pressione (1965)** Dino, G. Morandi Regia di E. Trapani [11768138]

CANALE 5

6.00 **Tg5 Prima pagina - News Traffico - Meteo** [9889753]
8.00 **Tg5 Mattina** [6624550]
8.45 **La casa dell'anima** Rubrica di attualità presentata da V. Sgarbi [7417375]
8.50 **La casa nella prateria** Telefilm "La gelosia di Laura" [99033043]
10.00 **Maurizio Costanzo Show** Talk-Show (R) [4149227]
11.30 **A tu per tu** Talk-Show condotto da G. Funari [515821]
13.00 **Tg5** Notiziario diretto da E. Mentana [50753]
13.40 **Beautiful** Soap Opera con R. Moss, H. Tyle, K. Kelly Lang [108931]
14.10 **Vivere** Soap Opera con P. Callisano, V. Logan [3845...]
14.40 **Uomini e donne** Talk-Show condotto da M. Filippi [3635396]
15.00 **Imparare e volare** Film-tv (dramm., 1997 con S. Poitier, R. Regia di L. Ichaso [7832260]
16.00 **Verissimo** Rotocalco quotidiano con C. Parodi [77256]
19.00 **Chi vuol essere miliardario** Gioco condotto da G. Scotti [2032]
20.00 **Tg5** Notiziario diretto da E. Mentana - **Meteo** [6386]
20.30 **Striscia la notizia - La voce dell'interferenza** Varietà satirico con P. Bonolis, L. Laurenti e le veline M. Corvaglia, E. Canalis...
21.00 **Il grande** Varietà condotto da L. Barbareschi con la partecipazione di N. Moric. Regia di M. Bianchi [11482]
23.15 **Maurizio Costanzo Show** Talk-Show [26078]
1.00 **Tg5 Notte - Meteo** [7454512]
1.30 **Striscia la notizia - La voce dell'interferenza** Varietà (R) [7464999]
2.00 **La casa dell'anima** Attualità (Replica) [13295127]
2.30 **La famiglia Brock** Telefilm "Il perdono e giustizia" [8821126]
3.10 **Mannix** Telefilm "Un cappotto di mano" [5656609]
...16 **Tg5** [9662360]
4.45 **Verissimo** Attualità con C. Parodi (R) [8205344]
5.30 **Tg5** [27473311]

ITALIA 1

7.00 **Cartoni animati** [2617260]
Hazzard TF "Il bambino di Mary Kaye" [9963802]
9.30 **Supercar** TF "Il rovescio del computer" [4528537]
10.25 **Magnum P.I.** Telefilm "Attentato nel Pacifico" [5131...]
11.30 Gyver ... "Solamente affari" [3844802]
12.25 **Studio sport - Meteo** [5126227]
12.50 **Fatti e misfatti** Attualità a cura di P. Liguori [1917734]
13.00 **Gigodini - Il gioco che non una piega** Gioco con M. Novarese [97260]
13.45 **What's my destiny Dragon Ball** Cartoni [1834378]
14.30 **Mai dire Maik** con la Gialappa's Band [9600]
16.00 **Fuego** Rubrica di attualità con D. Bossan. Regia di L. Biscossa [8579]
16.30 **Gli amici del cuore** TF "Lezione di moto" [9668]
18.00 **Cartoni animati** [9492566]
17.15 **Xena - Principessa guerriera** Telefilm "Xena nel mondo di ...feo" [3083258]
18.15 **Pacific blue** Telefilm "Due gocce d'acqua" [1088685]
19.15 **Real tv** Rubrica di attualità [98602]
19.35 **Studio aperto - Meteo** [301579]
20.00 **Sarabanda** Gioco ...cale con E. Papi [92581]
20.45 **The Net - Intrappolato nella rete** Film (thriller 1995) con S. Bullock, K. Howard. Regia di I. Winkler [3010...]
23.00 **Speciale Real Tv** con G. Bagatta [36260]
24.00 **C'era due volte** con G. Ippoliti [6512]
0.30 **Studio aperto - La giornata** [8785154]
0.40 **Studio sport** [2988715]
1.05 **Mai dire Maik** Varietà (Replica) [51990133]
1.40 **Innamorati pazzi** Telefilm "La congiura - La prova generale" [9594715]
Fuego Replica [7644067]
3.00 **Bigodini** Gioco (R) [7526222]
3.35 **Gli amici di papà** Telefilm [9513715]
4.00 **Venerdì 13** TF "Il passato che uccide" [5126200]
4.45 **Megasalvishow** Replica [20182201]
4.50 **Primi baci** TF [5798116]
5.15 **Helene e i suoi amici** Telefilm [5210796]

RETE 4

6.00 **Sei forte papà** Telenovela con A. Puig [9173647]
7.15 **Aroma de café** Telenovela con G. Vega [1212598]
8.15 **Tg4 - Rassegna stampa** (R) [48793]
8.35 **Pesto e ...** A tu per tu con Roberto Gervaso [1034005]
8.40 **I due volti dell'amore** Telenovela [1828314]
9.45 **La madre** TN [2060444]
10.45 **Febbre d'amore** Soap Opera con P. Bergman, E. Braeden [...]
11.30 **Tg4** Notiziario diretto da E. Fede [2066482]
11.40 **Forum** da P. Perego con la partecipazione del giudice S. Lichert e dell'avvocato T. Lagostena Bassi [8439656]
13.30 **Tg4** Notiziario diretto da E. Fede [4840]
La ruota della fortuna Gioco condotto da M. Bongiorno e la partecipazione di M. Treviso. Regia di M. Bianchi [46668]
Sentieri Soap Opera con E. Zimmer, R. Raines [32566]
18.00 ...bulo Miniserie con P. Millardet e B. Gazzarra (Replica) [4368...]
18.00 Il prezzo è giusto condotto da I. Zanicchi. Regia di P. Zenatello [15647]
Tg4 Notiziario diretto da E. Fede - **Meteo** [1284024]
19.30 **Hunter** Telefilm "Castro connection" [5871111]
20.35 **Un bacio ...** Miniserie con P. Millardet, B. Gazzarra [248314]
22.35 **Chiavi in mano** Film (comm., 1996) con R. Badescu, S. Vastano. Regia di M. Laurenti [3577227]
0.25 **Tg4 - Rassegna stampa** [74222]
0.50 **Notte Mimì** Programma musicale di P. Piccioli - 2ª puntata [70157215]
2.35 **Pesto e coma** A tu per tu con Roberto Gervaso (Replica) [46918425]
2.40 **Tg4 - Rassegna stampa** (R) [9813999]
3.00 ...Film (comm., 1970) con F. Franchi, C. Ingrassia. Regia di M. Laurenti [5223574]
4.20 **La domenica del villaggio** con D. Mengacci (Replica) [2039666]

LA7

7.05 **La ragazza della porta accanto** Telefilm [54256485]
7.30 **Tmc News Edicola - Meteo** [5024]
8.00 **Tmc Sport Edicola** [59937]
8.20 **Due minuti un libro** a cura di A. Efadini [9421...]
8.25 **Di che segno sei?** [9931187]
8.30 **Robin Hood** Telefilm con R. Green [6956]
9.00 **Furia** Telefilm [6685]
9.30 **Senza indizio** Film (giallo 1988) con M. Caine e B. Kingsley. All'interno **Tmc News** (10.30) [5812531]
11.45 **Di ...segno sei?** [91358116]
11.50 **Gli incontri del Tappeto Volante - Protagonisti in Tv** Talk-Show (R) [78512208]
12.25 **Meteo** [9005588]
12.30 **Tmc sport** [48314]
12.45 **Tmc news** [978227]
13.00 **Kojak** Telefilm [20888]
14.00 **Seduzione omicida** Film con C. Shepard e K. Olin [7861182]
16.00 **Dragnet** Telefilm [7821]
16.30 **Il Santo** Telefilm [...]
17.40 **Zap Zap** tv Programma per ragazzi. All'interno di cartone Gordian [43121173]
18.30 **Furia** Telefilm con B. ...mond, P. Graves [9260]
19.00 **Crazy Camera** [2819]
19.30 **Tmc News - Meteo** [64043]
19.50 **Tg Oltre** [5722650]
20.10 **Tmc sport** [9885821]
Count ... Aspettando gli europei di calcio. A cura di P. Debol [6853763]
20.30 **A domanda risponde** Giulio Andreotti in linea con i telespettatori [25821]
20.40 **Il barbiere di Rio** Film (comm., 1996) con D. Abatantuono, R. Papaleo ...glia di G. Veronesi [8422556]
22.50 **Tmc news** [9559037]
23.10 **Sesso parlano le donne** Talk-Show con A. Petrilli. All'interno di telefilm **Sex and the city** [9244173]
0.25 **Tmc Motori** Rubrica sportiva [5029951]
1.00 **Gli incontri ... Tappeto Volante - Protagonisti in Tv** Talk-Show [2494066]
1.25 **Tmc News Edicola notte - Meteo - Oroscopo** Notiziario [9129951]
2.05 **Cuori solitari** Film (comm., 1970) con U. Tognazzi, S. Berger. Regia di F. Giraldi [5694425]
4.05 **Cnn** [...]

ANTENNA

Giorgio Dell'Arti

...

Alberto Sordi e Gina Lollobrigida tra gli ...i di ... speciale dedicato alla festa della Repubblica (*Evviva il 2 giugno*, Raiuno, alle 20,50), ultimo appuntamento col talk-show condotto da Anna Pettinelli (*Sesso, parlano le donne*, Tmc alle 23,10). Vittorio Sgarbi, Giorgio Chinaglia e Paolo Bonolis tra gli ospiti di Luca Barbareschi (*Il grande bluff*, Canale 5, alle 21). Massimo Giletti ospita il professor Elmo Baracchini, che durante la seconda guerra mondiale sfidò l'ira delle Ss dando sepoltura alle vittime dell'eccidio del 17 agosto '44 nelle campagne di Massa Carrara (*I fatti vostri*, Raidue, alle 11,30)

ROGOREDO VALLEY

Inaugurate a Milano, per la preci... nel quartiere popolare di Rogoredo adesso ribattezzato «Città Duemila» o «Rogoredo Valley», le prime cas... multimediali. La società Fastweb (che appartiene ...se al ... Milano) ha dotato settecento appartamenti di connessione telefonica a fibra ottica, il che comporta una serie di vantaggi: per utilizzare Internet non serve un pc ma è sufficiente la televisione; si naviga con una velocità duecento volte superiore a quella dei modem; non è necessario installare in casa due linee telefoniche (con le fibre ottiche, si può utilizzare contemporaneamente il telefono e Internet). Prezzi con centomila lire al mese più Iva, si ha diritto a un collegamento Internet 24 ore su 24, a 4 ore di telefonate urbane, 2 di interurbane, telefonate senza limiti di tempo con gli altri clienti Fastweb. Le chiamate ai cellulari costano tra le 300 e le 500 lire al minuto. Da giugno il servizio sarà esteso all'intera città e poi alla regione, con l'obiettivo di coprire tutta Italia.

CARTOLINE

Sempre più numerosi i marchi commerciali che scelgono di farsi pubblicità con l'antico sistema delle cartoline, in auge centocinquant'anni fa. Soltanto nei locali romani (dai bar agli alberghi, dai pub ai ristoranti) ci sono oltre ...quecento bacheche piene di card coloratissime, acquistate soprattutto dai giovani, che reclamizzano di tutto: dai gelati Algida ai villaggi Club Med, da Nescafé a Vodka Absolut. Su Internet, i collezionisti di cartoline si danno appuntamento agli indirizzi delle tre aziende produttrici: Citrus (*www.citrus.it*), Tocard (*www.tocard.it*) e Promocard (*www.promocard.it*), che in dieci anni di vita ha fatto più di 1.700 campagne, con quaranta milioni di card diffuse fino a oggi. Di recente hanno scelto di farsi pubblicità con le cartoline anche Wwf, Legambiente, il ministero della Sanità e quello dei Lavori Pubblici.

...

Qualche anno fa Andrea Camilleri fu invitato a parlare all'Università di Cagliari da un professore di nome Giuseppe Marci, 52 anni, occhi azzurri e penetranti, baffi fluenti, capelli piuttosto lunghi. Appena lo vide, lo scrittore rimase di stucco ogni volta che pensava al commissario Montalbano, lo immaginava proprio con quella faccia

...

Simona Ventura è convinta che quella per il calcio sia una passione innata e infatti la prima parola pronunciata dal figlio Niccolò «non è stata né mamma né papà, ma palla»

...

«Fin da ragazzina ho scatenato passioni violente nell'altro sesso» (Alba Parietti)

RADIO

RADIOUNO: GR 7; 7.20; 8; 12.10; 13; 19; 21; 22; 23; 24; 2; 4; 5; 5.30.
9.05 Radio anch'io; 10.00 Millevoci; 10.30 Il bacio del millennio; 10.39 Tivvì; 11.00 Scienza; 12.00 Come vanno gli affari; 12.40 Radiocolor; 13.27 Parlamento News; 13.33 Radiocrak; 14.00 Medicina e Società; 14.07 Con parole mie; 15.00 Ambiente; 15.06 Ho perso il treno; 16.00 In Europa; 16.08 83° Giro ciclistico d'Italia; 16.31 83° Giro ciclistico d'Italia; 17.00 Come vanno gli affari; 17.05 Baobab; 17.30 Borsa; 18.00 Bit; 18.23 Ascolta, se ti pare; 19.33 Zapping; 21.00 Uomini e cani; 21.10 Pippo Palli in concerto.
RADIODUE: GR 6.30; 7.30; 8.30; 10.30; 12.30; 13.30; 17.30; 18.30; 20.30; 21.30.
9.00 Fabio e Fiamma e la trave nell'occhio; 9.55 Il Castello Eymerich; 9.59 Il ruggito del coniglio; 10.38 3131. Fatti e sentimenti; 12.03 Alcatraz; 12.58 A prescindere del Duemila; 13.44 "Un medico in famiglia"; 15.02 Fuori giri; 16.00 Acquario: niente di personale; 18.0... Hampiller; 20.00 Alla 8 della sera... Suoni e ultrasuoni.
... 5.43; 6.46; 10.46; 13.46; 16.45; 18.46.
8.01 Mattinotre. 9.46 Filoni di fiamma; 10.00 RadioTreMondo. 10.51 Mattinotre; 11.30 Incontro con...; 12.00 Agenda. 12.45 Certo lire; 13.00 La Barcaccia. 14.00 Radio 3 Doc.; 15.03 Fahrenheit. 16.52 Fahrenheit. 18.00 Invenzioni a due voci. 19.03 Hollywood Party. 19.48 Radiotre Suite. 21.00 I concerti: Concerto per la Festa della Repubblica. 22.30 Oltre l'opera. La stanza della musica.
RTL 102.5 Notiziari (Giornale orario): 6; 7; 8; 9; 10; 11; 12; 13; 14; 15; 16; 17; 18; 19; 20; 21; 22; 23; 24; 1; 2; 3; 4; 5. **Giornale orario Europa:** 8.30; 17.30. **Edizioni in lingua:** 9 francese; 12 tedesco; 17 spagnolo; 20 inglese. **Viabilità-Viaradio (Società autostrade):** 5.40; 8.20; 6.40; 7.20; 7.40; 8.20; 8.40; 9.20; 10.20; 11.20; 13.20; 16.20; 17.20; 18.20; 19.20; 19.40; 20.20; 21.20.
6 Non Stop News (in collaborazione con "La Stampa"); 9 Gerardi & Viscardi; 11 W l'Italia. 13 Attenti a noi tre; 15 The Flight; 17 Password; 19 Eurolime; 21 Protagonisti (in collaborazione con "La Stampa"); 24 Collegamento con il "Capricollo".

TELE +

8.20 **Un medico un uomo** Film (dramm., 1991) [2844821]
9.20 **Naked city: a killer Christmas** Film [5605518]
9.55 **Biglietti d'amore** Film (comm., 1998) [64754734]
14.45 **Documentario calcio** [12809]
15.30 **L'ultimo mundial** Film (comm., 1998) [10182290]
16.45 **Will Hunting - Genio ribelle** Film (comm., 1997) [4540111]
18.50 **Obsession** Film [716847]
20.30 **Speciale: Cinema in 30 minuti in chiaro** [17005]
20.50 **Documentario** [4828531]
21.00 **Jackie Brown** Film (thriller, 1997) [4864040]
23.30 **Tennis: Roland Garros oggi** [9614607]
0.35 **La polveriera** Film [2038881]

TELE +

7.35 **Pet- La mamma virtuale** (comm., 1999) con J. Sisen, K. Kiner [9173856]
8.55 **Ultimate ...: Hollywood** Doc. [7646640]
9.25 **Harry a pezzi** Film (comm.1997) con W. Allen, B. Crystal [74334624]
11.00 **Tennis** [8520043]
21.00 **Il sogno di Frankie** Film (comm., 1997) [4854686]
22.25 **Sebastiano Salgado: In cammino** Documentario [9877618]
22.30 **Contatto Magazine** [8849...]
23.25 **I miei più cari amici** Film (comm., 1998) con A. Benvenuti, A. Cenci [8646480]
1.30 **La mosca** Film (horror, 1986) [80925777]

MTV

6.00 **Mtv Wakeup** [22009753]
9.00 **Televendite** [74034]
TgA [47573]
10.10 **Pure morning** [33083396]
12.25 **TgA Flash** [...40]
12.30 **Mtv Easy** [5196417]
14.00 **Hit list Italia** [37074]
15.00 **Total request live** [77276]
18.00 **Mad 4 Hits** [76444]
17.00 **Select Mtv** [2970668]
18.45 **TgA sera** Notiziario [9361197]
19.00 **MTV easy** [3802]
20.00 **Hit list Italia** [2314]
21.00 **MTV Mad** [43182]
22.00 **Apartment 2F** [9...]
22.30 **Week in Rock** [1549]
23.00 **Five night stand** [63...]
24.00 **Brand: New** [22088]
1.00 **Mtv Night Zone** [40857089]

...

11.00 **Tg Flash** ...
Clip to clip ...
13.00 **1+1+1=3** [36579]
13.15 **Clip to clip** [1640837]
14.00 **Tg Flash** Notiziario [51753]
14.05 **Video Dedica** [35505779]
14.30 **Clip to clip** [...]
18.00 **4U - Quattro ore live tra ... Sport, Tecnologia e moda** [86687573]
19.00 **Video Dedica** [2579]
19.30 **Come ...sima il ... - Viaggio a Cuba** [4550]
20.00 **Arrivano i nostri** [1444]
21.00 **Tg Flash** Notiziario [73753]
21.05 **Il mio genio** ... (comm., 1992) [5488753]
22.40 **Clip to clip** [8853753]
23.00 **Tmc2 Sport** [22880]
23.10 **Tmc2 Sport Magazine**

GUIDA ALLO SHOWVIEW

Per registrare il Vostro Programma TV preferito digitate i Numeri Show-View (stampati vicino al programma da voi scelto) sul telecomando (nel caso che il vostro videoregistratore è dotato del sistema Show-View) o sull'Unità Show-View (nel caso il vostro videoregistratore non sia di Sistema ShowView!
02.299.218.15.
Diritto del Copyright
SHOWVIEW® è un marchio Gemstar Development Corporation© - Gemstar Development Corp. Tutti i diritti sono riservati
I CANALI DI SHOWVIEW
...: Rai2-002; Rai3-003; ...ia4-004; Canale5-005; Italia1-006; Montecarlo-007; Tmc2-008; ...ro-013; Tele/Bianco-014; MTV-ReteA-016; Svizzera-018.

GRIGIO PERLA
SARY CALZE
VIA ANDREA DORIA, 6 - TEL 011 531348 TORINO
VIA MONFERRATO 1 - TEL 011 3193749 TORINO
GRIGIO PERLA

Nicoletta Mantovani: «Quella di martedì potrebbe essere l'ultima edizione»

Pavarotti show nei guai

Il tenore nel mirino del fisco

Franco Giubilei
MODENA

Mancano pochi giorni a quella che potrebbe essere l'ultima edizione del «Pavarotti & Friends». Proprio così, il maxi concerto di beneficenza, il mega show che secondo una formula ben oliata miscela gli acuti di big Luciano alle performance delle star internazionali, probabilmente non vedrà il 2001. A dirlo è Nicoletta Mantovani, che dello spettacolo è l'organizzatrice, in un'intervista alla Gazzetta di Modena. Niente di sicuro, la compagna del tenore usa una formula dubitativa, ma quello che fino a qualche settimana fa sembrava un evento destinato a ripetersi almeno nei prossimi due è diventato un «non so, vedremo. Potrebbe esserci un'altra edizione, ma la serata di martedì prossimo potrebbe anche essere l'ultima». Eppure l'idea era che a mettere la parola fine ai concertoni modenesi sarebbe stata una specie di madre di tutti i «Pavarotti & Friends», una serata che avrebbe riunito il meglio degli artisti che in questi anni hanno partecipato alla manifestazione. Niente di tutto questo. Nicoletta ammette che «era il mio sogno, ma è difficile da realizzare per tanti motivi. Intanto, con tutti i grandi artisti che sono stati, come si fa ad escludorne qualcuno? Poi ci sono problemi nel far coincidere gli impegni di tutti. Sinceramente, ora come ora, non sappiamo se l'anno prossimo saremo ancora qui. Ci vorrebbe un progetto da realizzare a qualche difficoltà in meno da affrontare...». Così, mentre l'ipotesi del gran finale coi fuochi d'artificio si fa incerta e nebulosa, dalle parole di Nicoletta affiorano gli ostacoli che renderebbero problematica una nuova grande edizione del «Pavarotti & Friends», a cominciare dalle vicende giudiziarie che vedono il tenore accusato di evasione fiscale: «Quella è la vicenda che a questi ha ferito e tuttora ferisce profondamente Luciano. Vedere tutti quei titoli di giornale, ovunque nel mondo, che lo accusano di non pagare le tasse... Ma la cosa che lo ha addolorato di più è stata quella di stato definito dal ministro delle Finanze Visco "un traditore della patria". Proprio lui, che è considerato un ambasciatore dell'Italia nel mondo». La compagna del maestro scende anche nei dettagli della questione, ricorda che Luciano Pavarotti ha la residenza a Montecarlo e che ogni volta che viene in Italia ottiene senza problemi il visto d'ingresso. Aggiunge che «per quasi tutto l'anno è in giro per il mondo per recital, opere e concerti, e in ogni paese dove canta paga le tasse sui compensi che riceve», versando i soldi al fisco del paese dove si esibisce. I dieci miliardi richiesti al tenore dallo Stato italiano? Per Nicoletta sono la differenza fra le tasse pagate all'estero, per esempio il 40% negli Usa e il 20-25% in Brasile, e l'aliquota del 53% vigente in Italia, una differenza relativa a tutti i compensi, anche quelli percepiti negli anni passati. «Luciano si è opposto, facendo presente che in Italia non ha più legami, a parte gli affetti che lo legano ai genitori e alle figlie maggiorenni, né tantomeno interessi, visto che il suo manager è americano e il suo produttore inglese - spiega la Mantovani - Ma a questa obiezione lo Stato ha replicato che siccome è italiano deve comunque pagare le tasse. Una cosa assurda e persecutoria».

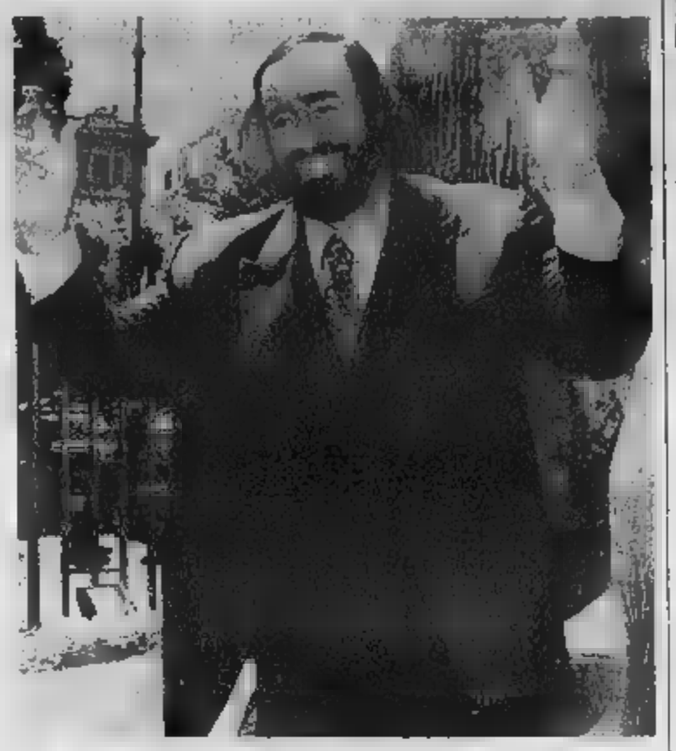

Un duetto con George Michael

«Funiculì funiculà» e «Cielito lindo» classici italiani e hit internazionali

Da «Funiculì funiculà» a «There must be an angel», da «Guarda che luna» a «Cielito lindo», i duetti in programma martedì sera per il «Pavarotti & Friends» ripropongono la ricetta vincente dello show pavarottiano, una scaletta che alterna classici della canzone italiana e mondiale a hit internazionali.

Il tenore se la vedrà con Biagio Antonacci in «Se è vero che ci sei», con gli Aqua in una versione di «Funiculì Funiculà», con Tracy Chapman in «Baby can I hold you tonight», con gli Eurythmics in un brano storico del repertorio della band inglese, «There must be an angel», fianco a fianco di Irene Grandi, che insieme ad Antonacci e a Zucchero costituisce la truppa italiana presente allo spettacolo. Pavarotti intonerà «Guarda che luna», mentre Enrique Iglesias si esibirà in «Cielito lindo». Siamo a uno degli ospiti di punta dello show, George Michael, al suo ritorno in Italia dopo un'assenza di dieci anni. Con lui big Luciano canterà «Don't let the sun go down on me», mentre la spagnola Monica Naranjo eseguirà l'Agnus Dei. Per i Savage Garden il brano prescelto è «O sole mio». Con Skin degli Skunk Anansie invece il tenore eseguirà uno dei pezzi più intensi dell'ultimo disco del gruppo inglese, «You'll follow me down». Infine, con Caetano Veloso, Pavarotti canterà «Manha de Carnaval». Vediamo i brani che gli ospiti proporranno da soli: Antonacci «Quanto tempo ancora», gli Aqua «Around the world», Tracy Chapman «Telling stories», gli Eurythmics «I saved the world today», Irene Grandi «La tua ragazza sempre», Enrique Iglesias «I'm your man», George Michael «Brother, can you spare a time», Savage Garden «I knew I loved you», Skunk Anansie «Tracy's flaw» e Caetano Veloso «Desde que o samba è samba». Zucchero, da parte sua, ha promesso una sorpresa per il pubblico.

Sopra Luciano Pavarotti Martedì prossimo a Modena ci sarà il consueto appuntamento con la grande kermesse «Pavarotti & friends» Qui accanto la fidanzata e manager del tenore Nicoletta Mantovani

L'incasso del concerto sarà destinato a due progetti per l'infanzia, una scuola per i bimbi tibetani - il Dalai Lama, che parteciperà alla serata, ha molto a cuore il progetto - e strutture sanitarie e centri per la cultura in Cambogia. Il prezzo dei biglietti varia dalle 25mila del prato alle 620 mila lire delle poltroniss ime.

[f.g.]

New York, aveva 77 anni e soffriva di cuore

Addio a Tito Puente re della musica latina

Da batterista prodigio a soli 13 anni ad autore dei successi di Santana

Tito Puente, celebre interprete di musica latina, è morto ieri in un ospedale di Manhattan. Aveva 77 anni ed era diventato noto negli Anni 50, con l'esplosione del mambo.

Marinella Venegoni

ASSISTENDO alla resurrezione artistica di Carlos Santana, il compianto Tito Puente ha potuto specchiarsi per l'ultima volta nel destino che ha accompagnato buona parte della vita di instancabile promotore del latin jazz: il destino, cioè, di essere lanciato e rilanciato come personaggio di massa grazie alla considerazione di altri artisti e alle mode. Della sua «Oye Como Va», nata nel '63, Santana fece uno dei brani più ascoltati al mondo nei Settanta, e Puente finì, nel '79, per portarsi a casa quattro Grammies. Peraltro, quando pochi mesi fa «Supernatural» sbancava i premi Grammy rimettendo indirettamente in pista «Oye Como Va», Ernest Anthony Puente detto vinceva anche lui un altro premio, ed era già piuttosto occupato a contemplare la propria ennesima rinascita, grazie all'esplosione in tutto il mondo della musica latino/caraibica.

Nel '92 aveva perfino recitato nel film «The Mambo Kings», accanto ad Antonio Banderas; la sua era andata risalendo anche nei dintorni delle discoteche estive, lui che era un tipo da Carnegie Hall ma adorava i music-halls e il ballo: «La musica latina ha a che fare con la danza - diceva sempre -. Ogni musica, se vuol diventare popolare, deve far ballare».

Prima di andarsene, ha potuto vedere gli ultimi frutti indiretti sul suo lavoro, offrendo consigli a Emilio e Gloria Estefan per il recente «Alma Caribeña», ispirato agli anni d'oro dei ritmi centroamericani che erano stati anche gli anni ruggenti di Tito e della sua Orchestra; e chissà se sarà rimasto indispettito - ancora dopo tanti decenni - del ritorno in auge, grazie a Lou Bega, di «Mambo n.5», scritta dall'eterno rivale dei Cinquanta, Perez Prado. Mentre la sua fama riprendeva a crescere, il musicista confessava di sentirsi a disagio, prigioniero, dentro la definizione di «Re del salsa» che lo perseguitava. Odiava quella parola, salsa: «La salsa è un condimento, un sugo, un cibo - diceva -. Se venisse da me del Wyoming a chiedermi di suonargli la salsa, gli direi: "Amico, forse vuoi un'Alka Seltzer, ma io non sono un medico". "Salsa" è una parola commerciale, che combina vari generi caraibici come il mambo, il cha cha cha, il merengue».

Lui si riteneva piuttosto, a buon diritto, re del mambo e del latin jazz, che sarebbe poi il jazz combinato con i ritmi latini. Aveva titoli, per la corona: gli studi, le frequentazioni, il riconoscimento dei colleghi. Nato da genitori portoricani a Spanish Harlem, luogo che evoca miliardi di leggende musicali, a 13 anni nei Trenta già percussionista in una band, ammirato come tutti i bambini prodigio. La guerra lo aveva costretto a posporre la [illegible] studi musicali, ma l'aria del suo quartiere lo aveva portato a contatto con Dizzy Gillespie: «Sentivo del buon jazz, un buon lavoro - raccontava -. Il suo repertorio includeva "Manteca" e "Night in Tunisia". Ma anche Count Basie, Duke Ellington, Stan Kenton, avevano sempre nei loro concerti un paio di pezzi con arrangiamenti latini». Lui, con un'orchestra messa su nel '48, aveva cominciato a incidere tardi, fra i Quaranta e i Cinquanta, dischi come «Abaniquito» o «Ran Kan-Kan» che oggi i più raffinati vorranno riscoprire. Nei Sessanta collaborò con Woody Herman e Celia Cruz; i musicisti cubani lo consideravano loro perché nessuno come lui sapeva maneggiare il mambo, gli americani gli dedicarono una stella: quella che porta inciso il suo nome nella Walk of Fame, proprio davanti al Chinese Theatre di Hollywood.

UNION. NON C'È CONFRONTO.

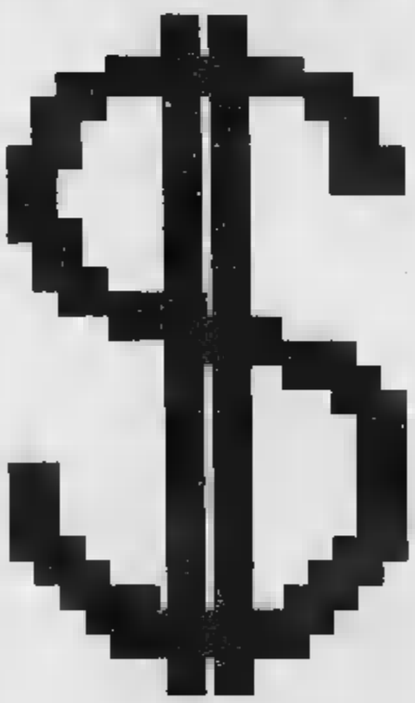

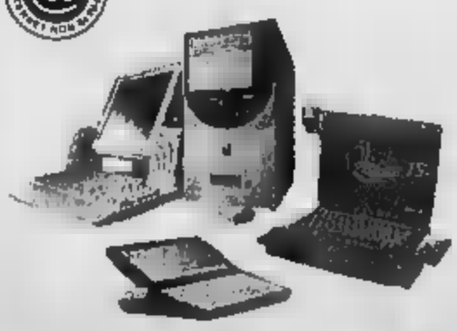

Un confronto fa bene al mercato: le caratteristiche delle configurazioni Union sono notevoli. E facendo un salto in un negozio Union ti accorgerai che sono molto convenienti.
Union significa:
- servizi: negozi, connettività, assistenza, formazione
- computer su misura sulle esigenze del cliente
- assistenza prima e dopo la vendita
- programmi di formazione e aggiornamento
- finanziamento senza interessi
- altre tecnologie e accessori
- Internet gratis

UNION
gli specialisti di tecnologie.

www.uniontechnology.com

SPAZIO AFFARI

AFFARI E CAPITALI

A.A. FINCOTEX SPA (UIC 5061) presta fondi anche a firma singola. Finanziamenti immobiliari fatturabili gratuita Corso Francia, 15 - tel. 011 434 4203

A. PRESTIT immediati a tutti. Anche telefonicamente istruttoria gratuita. Eroghiamo giornalmente. Serietà 4395). Tel 011.581.7521.

FINANZIAMENTI immediati. Importo € 10.000.000 - € 2.000.000.000 tutte categorie fondi mutui liquidità TARSKY 004191 990 0405 Registro n. 6808948B3 Londra

MULTINAZIONALE Svizzera propone finanziamenti tutte categorie con tassi dal 3% da € 10.000.000 a € 1.000.000.000 - esempio € 100.000.000 € 596.054 mensile Tel 004191 924 9004

PRESTITI privati € 100.000.000 Artigiani, commercianti, [illegible] Firma singola, bollettini Tel 02 801 344 CCIAA 150750

ATTIVITÀ COMMERCIALI

NEGOZI E AZIENDE / SERVIZI

ACQUISTIAMO conto terzi attività, [illegible] territorio italiano [illegible] esteri TARSKY 004191 990 0405

[illegible] terzi [illegible] industriali, artigianali, commerciali, turistiche, alberghiere, immobiliari, aziende agricole, bar. Clientela selezionata paga contanti. Tel 02 205 18014

NEGOZI E AZIENDE VENDITA / SERVIZI

CEDESI Riviera Fiori avviata attività commerciale in rapida crescita settore distribuzione telefonia mobile Tel 0333 368 5183 - 0333 368 1016

STORICA esposizione zona centrale elevato giro d'affari cedesi per motivi familiari Telefonare 0125.41.036 ore 21 - 22.

VENDESI [illegible] avviata [illegible] di assistenza [illegible] situata nel pressi [illegible] zona ospedaliera, causa interessante trasferimento. Per informazioni telefonare 011.631.3076 - 011.678.002 ore 9.00 - 12.30 / 15.00 - 19.30 chiedere del Sig. Giovanola

ATTIVITÀ ARTIGIANALI

CONSEGNE a privati. Per attività consegna di piccoli pacchi (peso medio 2 kg) a privati: cerchiamo ambasciasi con furgoncino, tipo Fiorino, o station wagon con vetri oscurati. Garantiamo attività continuativa a contratto. Indispensabile iscrizione all'albo autotrasportatori. Telefonare spa 011.397.4124 dalle 09.30 alle 12.30

3

OPERAI AUTISTI FATTORINI

A.A.A. AZIENDA cerca per necessità immediata montatori meccanici esperti in revisione macchine e tubisti fluidici e pneumatici. Tel. 011.904.6552.

AGGIUSTATORE stampi materie plastiche V° - VI° livello azienda cerca. Tel. 011.900.9816 o inviare curriculum fax 011.955.4306.

AUTORIZZATA Volkswagen ricerca elettrauto con esperienza. Telefonare al n. 011.910.2097.

[illegible] elettrodomestici ricerca per proprio [illegible] giovani diplomati da inserire come operai di p[illegible] Pubblicompass 2620 - 10100 Torino.

AZIENDA elettrodomestici ricerca saldatori Mig con [illegible] esperienza in produzione. Scrivere: Pubblicompass 2630 - 1[illegible] Torino

AZIENDA in espansione, settore riscaldamento elettrosanitari tecnici ricerca per inserimento proprio organico operativo/a montatore futura mansione responsabile di cantiere. Gradita esperienza nel settore, diploma tecnico [illegible] Telefonare 011 959.8061

AZIENDA per agosto 2[illegible] cerca [illegible] meccanico elettrici carpentieri e tubisti industriali. Tel 011 229.7800.

[illegible] operaio pratico [illegible] re pegatura laminati. Scrivere [illegible] casa 5651 - 10100 Torino

AZIENDA via Rosa Romoli ricerca tornitore rettificatore tradizionale CNC nozioni aggiustaggio e manutenzione nozioni saldatura TIG. Filo più apprendisti. Telefonare 011.220.2560.

CARRELLISTI

per gestione magazzini zona [illegible] gliasco e San [illegible] consorzio ricerca. Si richiede provata esperienza. Offresi inserimento immediato e lavoro continuativo. Per colloquio telefonare 011.223.7300.

[illegible] abile carpentiere [illegible] la [illegible] buona conoscenza disegno. Telefonare 011 702 836 [illegible] ufficio

[illegible] coniugi giardiniere e [illegible], [illegible] in villa, giorno e [illegible] Prossimi Tel. 011 841 129.

CERCASI rettificatore e tornitore [illegible] esperto, [illegible] zona [illegible] Scrivere Pubblicompass 5646 - 10100 Torino

CONCESSIONARIA auto Toyota ricerca elettrauto esperto max 25 anni. Si richiede [illegible] e massimo livello di responsabilità. Tel. 011 646 879

FALEGNAME/montatore per montaggio/smontaggio esposizione cerca idroscrittu Spa. Contratto part time, sede Corso Orbassano - Torino. Inviare curriculum fax 0172.962.54 o telefonare 0335 568 5566.

IL GRUPPO [illegible]

leader nel settore elettronico nell'ambito del programma di sviluppo seleziona per prossima apertura nuova unità [illegible]

OPERAI/E

con disponibilità 3° turno
Personale con esperienza lavorazioni reparto SMD PTH,
Diplomati/tecnici in elettronica reparto collaudo
Magazzinieri conoscenza componentistica elettronica

IMPIEGATI/E

Esperti in programmazione di produzione logistica e conduzione magazzini,
ingegneri/diplomati elettronica conoscenza normative ISO 9002, AVSQ 94
Ingegneri/diplomati conoscenza linguaggio 'C' architettura Up.
Inviare curriculum a Elem S.p.a. Via Aosta 22 - 10078 Venaria (To).

IMPRESA edile stradale in Torino ricerca muratore specializzato conduttore macchine operatrici, giardiniere potatore alberi alto fusto Telefonare 011 899 4150

INDUSTRIA metalmeccanica leader nel settore assume fresatori CN III IV V livello con conoscenza disegni e disponibilità turni. Tel. 011.957.4848.

MAGAZZINIERE per preparazione commesse, controllo, gestione e movimentazione materiali, conto lavoro, bolle. E' necessario operare nel sistema informatizzato aziendale. Sede di lavoro: Torino Nord. Tel. ore ufficio 011.470 5333.

OPERAI diplomati/bimi, automuniti, [illegible] lavoro Torino e cintura [illegible] Atlanta Tel 011 223.[illegible]

[illegible] magazzinieri fattorino, 25 - 35 anni, [illegible] conoscenza scolastica del francese e informatica di base, provenienti preferibilmente dal settore abbigliamento [illegible] Inviare risposte a Pubblicompass [illegible] Via Carducci, 29 - 20123 Milano

[illegible] azienda [illegible] assistente di cantiere impianti termici condizionamento pluriennale esperienza. Telefonare 011.406.5804.

SOCIETA' produttiva cerca elettr[illegible] operai generici/qualificati. Telefonare 011/968 8047 ore ufficio

Porte Mappano cerca giovani montatori max 24enni. Presentarsi ore ufficio

TESIO Porte Mappano cerca operatore per presso piegatrice. Presentarsi ore ufficio

PERSONALE PUBBLICI ESERCIZI

ABBIGLIAMENTO donna. Prestigioso negozio in Torino centro offre un'opportunità professionale ad addetta vendita con esperienza, cultura e presenza adatti al ruolo. Inviare il curriculum a: Studio Bartoli corso Francia, 58 - [illegible] Torino, fax 011.516.4060 - citando il riferimento SC.

AZIENDA commercio piastrelle, camerati, [illegible] bagno ubicandori, [illegible] tricolore da inserire in qualificato show-room zona Rivoli. Indispensabile [illegible] esperienza. Telefonare ore ufficio 011.954.0233.

AZIENDA LEADER
settore dell'arredamento
cerca personale 35/45 anni bella presenza con esperienza settore
per negozio zona Pinerolo
Telefonare orario ufficio
011.319.8877 - 319.9333.

COOPERATIVA sociale ricerca autocuoco per strutture in Torino e provincia. Tel. 011.433.0340 ore 9/17 oppure 0333 379 2311

NEGOZIO laboratorio fotografico cerca commesso/a tecnico conoscenza fotografica massimo 24enne anche primo impiego Tel 0335 256 170

RISTORANTE cerca [illegible] Telefonare 011.812.6583

[illegible] idrotermosanitari e [illegible] con esperienza Sede di lavoro Torino e Pinerolo. [illegible] a Idrocentro Spa 0172.962.54, oppure scrivere all'indirizzo: s.s. Giolito 100 - Torre [illegible] Giorgio (Cn)

IMPIEGATI

A.A.AMMINISTRATIVI 18 - 31enni, selezionati per inserimento settore turistico Italia - Estero, non [illegible] lingue, possibilità inserpeta Telefonare 011/669 8362

ADDETTA/O ufficio import, ottima conoscenza inglese, buona tedesco, uso computer Excel - Word. Ditta sita in San Mauro Torinese cerca. Tel. 011.223.6881 ore 14,00 - 17,30.

AGENZIA Generale di assicurazioni in Torino seleziona n1 capoufficio, al candidato/a si richiede cultura, conoscenza del mercato assicurativo, capacità organizzative per gestire la forza urbana, esperienza in tutti i rami, autonomia e dinamicità. Inviare curriculum a: Pubblicompass 5247 - 10100 Torino.

ASSUMIAMO/CI praticato istruttore ufficio notarile studio in Torino e specialmente amministrativo contabile. Stipendio più che adeguato. Tel. ore pasti 0348/710.3086.

(continua)

i Film del weekend

di LIETTA TORNABUONI

THRILLER

«Under Suspicion»

Monica Bellucci con Gene Hackman

RIFACIMENTO con varianti del film francese «Guardato a vista» di Claude Miller, interpretato nel 1981 da Lino Ventura, Michel Serrault, Romy Schneider. In un'isola tropicale, nella notte di Capodanno, si fronteggiano durante un lungo interrogatorio pieno di trappole il capitano di polizia Morgan Freeman e Gene Hackman, [illegible] avvocato sposato alla bellissima italiana [illegible] Bellucci, sospettato dello stupro e dell'uccisione di una bambina. Prodotto dalla televisione francese TF1 e dalla società produttrice di Freeman, la Revelations Entertainment, il film [illegible] riuscito manca di tensione, e Monica Bellucci è terribile.

UNDER SUSPICION
■ Stephen Hopkins
con Gene Hackman, Morgan Freeman, Thomas Jane, Monica Bellucci; Usa/Francia, 2000

TORINO, cinema Actor's Studio, Ciak, Reposi 2; **MILANO**, Gloria Garbd, Odeon 2, Splendor Alpha; **GENOVA**, America, Ariston; **ROMA**, Alhambra 2, Andromeda ■, Barberini 2, Cineland 12, Delle Mimose 2, Eurcine 2, Giulio Cesare 3, Greenwich 1, Jolly 2, King 2, Maestoso 3, Warner Moderno, Warner Village; **NAPOLI**, Abadir, Delle Palme 2, Empire, Felix 2, [illegible] Perla; **PALERMO**, Imperia

FANTASCIENZA

«Battaglia per la Terra»

Si son fatte molte chiacchiere intorno a questo film girato in Canada, tratto dal romanzo (editore New Era Publications) scritto da L. Ron Hubbard, capo della chiesa di Scientology alla quale aderisce John Travolta, produttore, interprete, promotore ■ «Battaglia per la Terra». Si sa che la potente casta dei produttori non ama le star [illegible] idee e progetti propri: il film è stato definito «il peggiore del secolo», «■ flop assoluto». In effetti è brutto, ma non più di tanti altri film. Nell'anno 3000 l'uomo è [illegible] specie in via ■ estinzione, la Terra è un deserto di macerie di grattacieli e ■ metropolitana [illegible] una distesa di veicoli in pezzi; ■ pianeta ■ invaso da alieni che tengono gli esseri umani sopravvissuti in schiavitù usandoli per i lavori in miniera. Un giovane terrestre ribelle riuscirà a sconfiggere i padroni e ■ riconquistare ■ Terra in [illegible] dei valori ■ indipendenza e di libertà. Travolta è uno degli oppressori alieni, con lunghi capelli e zampe unghiute pelose, completamente irriconoscibile [illegible] non per l'azzurro degli occhi. La musica onnipresente e altisonante è insopportabile, la risataccia degli alieni finisce col diventare esasperante a forza di ripetersi.

BATTAGLIA PER LA TERRA
■ Roger Christian
[illegible] John Travolta, Barry Pepper, Forrest Whitaker, Sabine Karsenti; Usa/Canada, 1999

TORINO, cinema Ambrosio 2, [illegible], Reposi 5; **MILANO**, Ambasciatori, [illegible] Marilyn, Metropol; **GENOVA**, Cineplex, Odeon; **ROMA**, Adriano 5, Alhambra 1, Ambassade 1, Atlantic 1, Barberini 4, Broadway 1, Ciak 1, [illegible] 3, Galaxy Giove, Lux 1, Odeon 1, Quirinale 1, Reale 1, Ritz, Royal 1, Trianon 1, Universal, Warner Moderno 5, Warner Village; **NAPOLI**, Acacia; **PALERMO**, Nazionale

DRAMMATICO

«Mondo Grua»

Il titolo significa Mondo Gru e ■ spiega col fatto che il protagonista, un cinquantenne musicista d'una rock band Anni Settanta, rimasto disoccupato vuol trovare un lavoro in cui si possano manovrare le grandi gru, simbolo del progresso, macchine che dominano dall'alto e modificano in basso il mondo. E' il primo lungometraggio [illegible] regista argentino Pablo Trapero, 29 anni, molto premiato, anche alla Settimana della Critica della Mostra di Venezia 1999, convinto [illegible] sia stato «Tempi moderni» di Chaplin ■ fornirgli l'ispirazione per questa vicenda di [illegible] uomo che poco a poco perde tutto quello che ha.

MONDO GRUA
di Pablo Trapero
[illegible] Luis Margani, [illegible] Aizenberg, Daniel Valenzuela, Roly Serrano; Argentina, 1999

TORINO, cinema Centrale
MILANO, [illegible] 3
ROMA, Greenwich 2

AVVENTUROSO

«Il Gladiatore» Che Kolossal

Russell Crowe in una scena

Si torna a un genere sull'antica Roma (sandaloni, péplum) che pareva estinto da 35 anni, con il conflitto a morte tra l'imperatore Commodo figlio di Marco Aurelio e il generale Maximus, valoroso comandante di truppe poi schiavo e gladiatore. Cose fantastiche: la grande battaglia iniziale nella foresta; gli scontri nell'arena tra gladiatori, soldati e tigri, terribili e sanguinosi, teste spiccate e membra spezzate; l'immancabile imperatore perverso (stavolta Commodo va un poco oltre, è innamorato della sorella e insidia il figlio bambino di lei); ■ gusto delle maschere e dei costumi di lotta. Non sono belle, invece, le scenografie ■ gran parte realizzate in computer grafica: è un errore fare del Senato qualcosa che somiglia all'esterno/interno della Borsa romana attuale, e fare del Colosseo una costruzione ferrigna e livida di tipo hitleriano è un'idea stupida. E' bravissimo Russell Crowe, bello non manierato, forte non machista, buono non melenso: prima di lui, per interpretare il copione che circolava a Hollywood da vent'anni, da quando lo sceneggiatore Franzoni aveva letto un libraccio [illegible] sulle lotte nell'arena, erano stati consultati Mel Gibson e Guy Pearce.

IL GLADIATORE
di Ridley Scott
con Russell Crowe, Joaquin Phoenix, Connie Nielsen, Richard Harris, Oliver [illegible]; Usa, 1999

TORINO, [illegible] Ambrosio I, Capitol, Fiamma, Reposi 3; **MILANO**, Cavour, Maestoso, Odeon 1; **GENOVA**, Augustus, Cineplex, Orfeo; **ROMA**, Andromeda 1, Barberini 1, Cineland 6 e 11, Colle di Rienzo, Delle Mimose 1, Embassy, Eurcine 1 e 3, Giulio Cesare 1, Jolly 1, King 1, Maestoso 1 e 4, Warner Moderno 2 e 3, Warner Village 7,8,11,18; **NAPOLI**, Adriano, Alcione 1, Arcobaleno 1, Corso, Felix 1; **PALERMO**, Astoria, King, Lux, Marconi

THRILLER

«Il Terzo Uomo»

UN classico [illegible] cinema di spionaggio torna sugli schermi cinquant'anni dopo la sua uscita nel 1949, senza che si siano affatto perduti il suo fascino buio, la meravigliosa fotografia in bianco e [illegible] di Robert Krasker, ■ sceneggiatura tratta da Graham Greene da un proprio racconto, la musica indimenticata ■ Anton [illegible]ras. A Vienna devastata dal secondo conflitto mondiale, uno scrittore americano cerca l'amico Orson Welles scomparso e dato per morto: [illegible] il funerale dell'amico [illegible] una mossa in scena, la sparizione nasconde crimini. L'atmosfera del dopoguerra è benissimo ricostruita.

IL TERZO UOMO
di Carol Reed
[illegible] Joseph Cotten, Orson Welles, Alida Valli, Trevor Howard; Inghilterra/Usa, 1949

TORINO, cinema Charlie Chaplin ■
MILANO, Anteo 400
GENOVA, Ritz
ROMA, Nuovo Sacher, Tibur 2
NAPOLI, Modernissimo 4 (dalle 18,30)

DRAMMATICO

«Moloch» [illegible] Hitler

UN'ANALISI della tetraggine e della banalità del potere assoluto, condotta attraverso la narrazione di qualche ora trascorsa a Berchtesgaden nel 1942 da Hitler e da Eva Braun, accompagnati da Martin Bormann, da Joseph Goebbels e da sua moglie Magda. Non accade nulla ■ sensazionale: Eva Braun in attesa fa ginnastica sportiva ■ artistica sul terrazzo, poi chiacchiere in salotto, passeggiata all'aperto, cena, proiezione ■ documentari bellici d'attualità; più tardi i due amanti litigano (lei dà a Hitler due calci nel sedere, «Sono stufa di nascondere il mio amore») e la mattina seguente lui riparte. La vacuità dei discorsi, l'orribile pretesa ■ eliminare la paura della morte, la strana luce opaca e glauca degli ambienti, la qualità pittorica delle immagini, gli attori teatrali russi benissimo scelti, l'egoismo domestico del tiranno, dan[illegible] un'idea inedita e insieme singolarmente familiare del mostro divinizzato avido di sacrifici umani, appunto Moloch ■ Hitler. Sokurov raggiunge l'altezza espressiva del [illegible] precedente bellissimo «Madre e figlio»; il film ■ prodotto anche da Fabrica di Luciano Benetton, con la sovrintendenza di Marco Muller.

MOLOCH
■ Aleksandr Sokurov
[illegible] Leonid Mosgovoi, Elena Rufonova; Germania/Russia/Francia/Italia, [illegible]

MILANO, cinema Plinius 5
ROMA, Eden 2

COMMEDIA

«Accordi e Disaccordi»

Sean Penn e Uma Thurman

C'[illegible]'E' bravo, spiritoso ■ divertente Woody Allen. Nella finta biografia televisiva con interventi di testimoni, saggisti, musicisti e dello stesso Woody Allen, che evoca la figura d'un ipotetico chitarrista jazz degli Anni Trenta secon[illegible] per eccellenza soltanto a Django Reinhardt, ci sono due attori magnifici. Uno è Sean Penn, bravissimo, un mix di genuina grossolanità ■ di tenerezza, di volgarità e idealismo; l'altra è la perfetta Samantha Morton nella parte della ragazza muta del musicista. La fotografia meravigliosa è ■ Zhao Fei, il direttore della fotografia cinese di «Lanterne rosse» al suo esordio [illegible] Allen.

ACCORDI E DISACCORDI
di Woody Allen
con Sean Penn, Samantha Morton, Uma Thurman, Anthony LaPaglia, Woody Allen; Usa, [illegible]

TORINO, cinema Romano
MILANO, Ariston, Ducale 1, Odeon 5, Plinius 1
GENOVA, Cineplex, Olimpia
ROMA, Adriano 4, Ambassade ■, Ciak 2, Cineland 5, Empire, Excelsior 2, Galaxy Venera, Gregory, Paris, Reale 2, Tibur 1, Trianon 4, Warner Village 1
NAPOLI, Ambasciatori (dalle 18,30), Vittoria; **PALERMO**, Fiamma

DRAMMATICO

«Scarlet Diva» Asia Argento

ASia Argento, [illegible]po esperimenti e prove nel cortometraggio, a venticinque anni diventa regista con un film che le somiglia anche se non è autobiografico: [illegible] giovane attrice si prepara ■ dirigere un film sulla propria vita e ripensa i momenti-chiave della carriera, tra Roma e Amsterdam, Parigi e Napoli, [illegible] sessuali ■ chimici, desolazione in un mondo senza principii, ore buie della solitudine e della sfiducia [illegible] stessa, [illegible] all'incontro con un musicista rock, alla gravidanza e alla scoperta (dice l'attrice) «che l'amore non ■ fuori di lei ma dentro», ossia alla rivelazione della maternità, al sacrificio di se stessa.

SCARLET DIVA
di Asia Argento
con Asia Argento, Jean Shepard, Herbert Fritsch; Italia, 2000

TORINO, cinema Due Giardini Ombre Rosse
MILANO, Arlecchino
ROMA, Cineland 8, [illegible] ■

[illegible]

«Il cielo cade»

L'ITALIA durante la seconda guerra mondiale, il destino tragico nell'estate 1944 di una famiglia che vive in una villa in Toscana, composta dopo la morte dei genitori da zio, zia e le due bambine Baby e Penny. Tratto dal [illegible] autobiografico ■ Lorenza Mazzetti, [illegible] da Suso Cecchi d'Amico, prodotto da Silvia D'Amico, è il primo film dei fratelli gemelli Frazzi, già ricchi di una vasta esperienza televisiva: soprattutto centrato, oltre che sull'orrore del nazismo, sul dolore e lo smarrimento dei bambini rimasti orfani per la guerra, sul [illegible]ggio indispensabile e naturale nel tempo delle grandi tragedie collettive.

IL CIELO CADE
di Andrea e Antonio Frazzi
con Isabella Rossellini, Jeroen Krabbe, Elena Sofonova, Luciano Virgilio; Italia, 2000

TORINO, cinema King
MILANO, Plinius 4
GENOVA, [illegible]
ROMA, Nuovo Olimpia ■

ANIMAZIONE

«Pokémon» il film

FINCHE' si son visti a «Bim bum bam», il programma televisivo per bambini di Italia 1, i Pokémon creati a Tokyo [illegible] trentaquattrenne Satoshi Tajiri, battezzati [illegible] contrazione di Pocket Monsters (mostri tascabili), erano veramente strani, affascinanti e gra[illegible]. Diventano meno simpatici adesso che la loro apparizione in un film fa esplodere la «follia» di un'operazione commerciale orchestrata dalla Nintendo con il massimo successo internazionale. Il film racconta una storia di clonazione, d'uno scienziato pazzo ■ della sua Pokémon-creatura crudelissima, decisa a domare tutti gli altri Pokémon.

POKÉMON
di Kunihiko Yuyama; Giappone, 1999

MILANO, cinema Odeon 9
ROMA, Abadan, Academy Hall (pomeriggio), Cineland 13, Farnese (pomeriggio), Galaxy Mercurio (pomeriggio), Missouri 3 (pomeriggio), Trianon 5 (pomeriggio), Warner Village 13 (pomeriggio)

[illegible]

«Mission to Mars» sul Pianeta Rosso

C'[illegible]'E' tutto, della vecchia fantascienza ingenua degli Anni Cinquanta, rivisi[illegible] a basso costo grazie alla grafica computerizzata, firma[illegible] chissà perché da Brian De Palma? C'è tutto, e di più: oltre al Duemila (anzi: 2020), all'impresa d'atterrare su Marte, all'astronave planante nello spazio, ai misteri violenti, ai messaggi d'aiuto, c'è anche il fantasma d'una piccola marziana che vuole pace ■ testimonia religiosità in un [illegible] contemporaneo New Age. Un film di genere, naturalmente girato benissimo e reso quasi realistico da mezzi e uomini messi ■ disposizione dalla Nasa, ma per niente interessante.

MISSION TO MARS
di Brian de Palma
con Tim Robbins, Gary Sinise, Don Cheadle, Connie Nielsen; Usa, 1999

TORINO, cinema Adua 400, Etoile [illegible] Odeon 3, Orfeo, Splendor [illegible]
GENOVA, Cineplex
ROMA, Cineland 10, Galaxy Mercurio, Lux 6, Madison 4, New York, Odeon 3, Trianon ■, Tristar Verde, Warner Village 9 e 15 (sera)

DRAMMATICO

«Erin Brockovich» è Julia Roberts

JULIA Roberts con [illegible] nuovo seno gonfio ■ fiorente è la protagonista di un film di genere misto piuttosto inconsueto: [illegible] [illegible] da militanza ambientalista, l'inquinamento di falde acquifere da parte di [illegible] società elettrica, è affidato anche ai toni lievi, leggeri, e a [illegible] personaggio brillante. Non si può dire che per questo ■ risultato sia più futile o meno convincente. Il titolo è il nome d'una giovane donna bella, [illegible] concorrente alle gare ■ bellezza, madre di tre figli, simpatica, energica, con un forte senso della giustizia e dei propri diritti, che facendosi assumere in uno studio legale arriva a scoprire la truffa industriale.

ERIN BROCKOVICH
di Steven Soderberg
con Julia Roberts, Albert Finney, Aaron Eckhardh, Peter Coyote; Usa, 1999

TORINO, [illegible] Eliseo Blu, Nazionale 1 (sera)
MILANO, Odeon 4
ROMA, Andromeda 3, Golden, Lux 10, Madison 1, Odeon ■, Roxy Topazio, Warner Village ■
[illegible] Iglesia Lido

ANIMAZIONE

«South Park» Esplosivo

LA storia comincia con ■ film canadese «Culi di fuoco» con Trombino e Pompadour, tutto peti, risate, turpiloquio: i bambini di South Park [illegible] vanno pazzi, gli adulti si indignano e si allarmano, dalla censura nasce l'intolleranza, dall'intolleranza nasce la guerra e insieme la Resistenza, poi tutto finisce di colpo com'era iniziato. Il cartone animato scandaloso è intelligente, satirico, molto divertente, sfacciato. C'è pure una discesa all'inferno dove si trovano tanto Hitler quanto Gandhi e dove Saddam Hussein è diventato l'amante sessuomane di un Satana sentimentale che vorrebbe affettuosità, dialogo.

SOUTH PAR[illegible]
di Trey Parker
direttore dell'animazione Eric Stough; Usa, [illegible]

TORINO, cinema Studio Rtz
MILANO, Corallo, Ducale 4
ROMA, Adriano 9, Alhambra 3, Cine[illegible] 14, Warner Moderno 1, Warner Village 3

La scarpa da uomo italiana
MORESCHI
100% Made in Vigevano

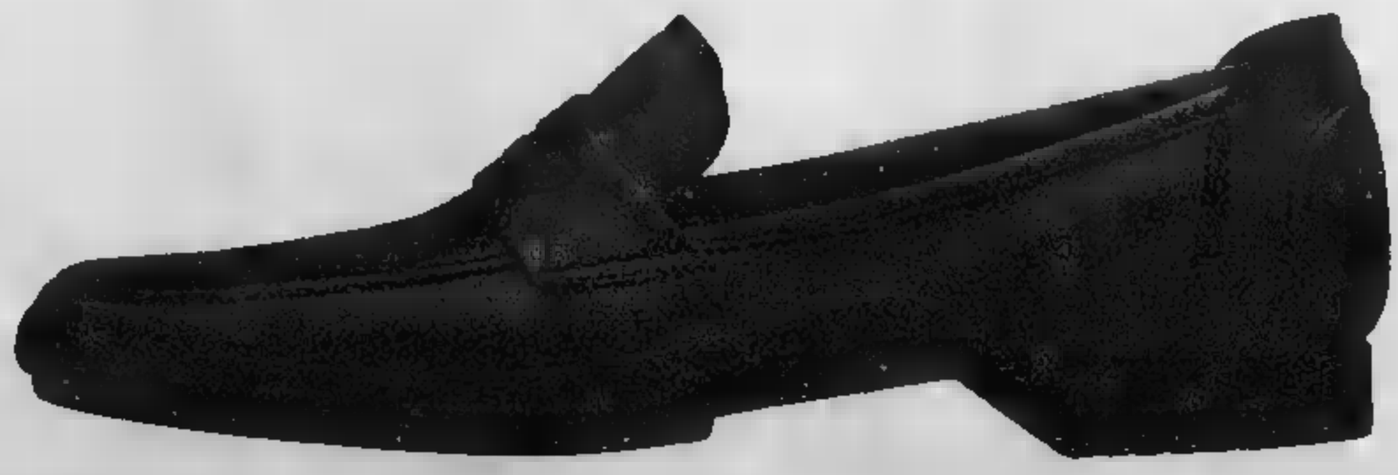

MILANO corso Vittorio Emanuele
MILANO via Manzoni
FIRENZE piazza della Repubblica
TORINO via [illegible]
www.moreschi.it

Tennis: Re Agassi, ciao Parigi

Stefano Semeraro
PARIGI

Il gattino Kucera lo aveva graffiato già due anni fa a Flushing Meadows, in arruffatissimo match finito tra le zampe dello slovacco al quinto set dopo slarietti, accuse, litigi e bambinate. Anche ieri Agassi (foto) ha dimostrato di soffrire il muro di gomma del felinone dinoccolato, uno dei pochi capaci di assorbire e rispedire con grazia al mittente la pallate del Flipper senza finire in tilt. Agassi ha lottato per due set, ingolfando sempre di più cervello e avambracci, fino a crollare dopo il 4-1 nel terzo, dogana di sofferenza oltre alla quale Andre non è più riuscito ad afferrare solo game (2-5, 7-5, 6-1, 6-0).

Non si sa se per nascondere la stizza o per reale dolore, Agassi, apparentemente sanissimo, si è fatto anche curare un piedone, che un fisioterapista-pedicure ha provveduto a ripulire in campo, sotto gli occhioni della fidanzata Steffi Graf, di un buon mezzo centimetro di callo. Di certo ci sono i 10 mila dollari che Andre, n.1 del tabellone, ha dovuto scucire per non essersi presentato in conferenza stampa, nella furia di trasportare lontano da Parigi - dopo la sconfitta di Sampras e dell'ex Davenport - anche l'ultimo pezzetto dell'America che conta.

Fuori dal torneo è finito purtroppo anche Gaudenzi, che dopo oltre 4 ore di sudore si è sciolto davanti al talento incostante di Tommy Haas. Andrea, sfruttando gli errori del tedeschino d'America, è arrivato a condurre due set a zero e 5-0 nel terzo, poi Haas ha chiuso i rubinetti della benaficienza ed è tornato in partita. Gaudenzi è andato a servire per il match sul 6-5 del quarto set, ma Tommy Boy l'ha richiuso a furia di rovescioni, e nel quinto set il nostro è crollato. Buonissime notizie invece dalla nostra mini-valanga rosa: la brava e bizzarra Garbin ha battuto la Raymond 6-1, 3-6, 6-4 (e oggi sfida sul centrale la Ringis), la Cesoni la Srebotnik per 6-3, 7-6, la Farina la Foretz 6-4, 6-7, 6-3, e solo la Grande ha ceduto (6-1, 6-1 dalla Testud), Era dal 1985 che tre azzurre qui non arrivavano insieme al terzo turno.

OGGI IN TV

8,00 Sport edicola	Tmc
12,00 Sport notizie	Raitre
1[illegible] Tmc sport	Tmc
1[illegible] Ciclismo. Giro d'Italia	[illegible]
Processo alla tappa	Raitre
Sportsera	[illegible]
Tmc sport	Tmc
20,00 TGiro	Raitre
20,10 Tmc Sport	Tmc
20,25 Count Down Euro 2000	Tmc
23,00 Tmc2 Sport	Tmc2
23,10 Sport magazine	Tmc2
23,30 Tennis. Torneo Roland Garros	Tele+

Gigi Simoni, 61 anni, è granata e juventino. È reduce dall'esonero di Piacenza

Il primo allenatore italiano di Ronaldo sarà il successore di Mondonico

Fumata bianca: il Toro a Simoni

La svolta dopo l'ultimo rifiuto di Mazzone

Bruno Bernardi
TORINO

Ennesimo colpo di scena al Toro. Carlo Mazzone ha detto «no» per la seconda volta e il nuovo allenatore è Gigi Simoni. Oggi è stato presentato in sede. Simoni, ex ala granata Anni 60 nella squadra dell'indimenticato Gigi Meroni, l'estate del '67 prese il posto del suo compagno alla Juventus quando il «piazza» si ribellò al trasferimento «beat» del calcio e costrinse il presidente Orfeo Pianelli a trovare urgentemente un'altra soluzione per calmare i tifosi inferociti.

La breve parentesi in bianconero non ha cambiato il cuore Toro di Simoni, rimasto profondamente attaccato ai colori granata. Qualche settimana fa, il primo allenatore italiano di Ronaldo, ci confidò che gli sarebbe piaciuto molto tornare a Torino, anche ripartendo dalla B dopo un'annata difficile a Piacenza.

Annata resa ancora più sofferta per il gravissimo lutto (la perdita del figlio) e chiusa in anticipo per un licenziamento assai discutibile. Era seguito a quella, tormentata, con l'Inter dove l'avevano scaricato dopo aver sfiorato uno scudetto - quello delle polemiche seguite al fallo da rigore di Iuliano su Ronaldo al Delle Alpi contro la Juventus - e vinto la Coppa Uefa '97-98.

Simoni era stato contattato un anno fa da Giuseppe Aghemo per conto del gruppo Cimminelli in previsione dell'acquisto della società. Poi, però, la situazione non aveva preso la piega voluta. Simoni sembrava essersi messo il cuore in pace. Sino a ieri mattina quando, dopo il secondo rifiuto di Mazzone, il «patron» Francesco Cimminelli ha dato l'ok all'amministratore delegato Giorgio Marangio per riaprire e chiudere la trattativa con Simoni.

L'incontro decisivo ieri sera negli uffici della Ergom. Di fronte a un contratto biennale (sul miliardo e mezzo a stagione) il tecnico ha firmato, senza le remore che avevano indotto Mazzone a tirarsi indietro. Il «caso Pieroni», poi hanno prevalso altre ragioni, compresa, forse, quella del «taglio» del ds della discordia. E Aghemo si è più che mai «tradito» da Cimminelli e sempre più convinto che l'ingaggio di Pieroni è stato il pretesto per costringerlo a dimettersi.

Il Toro, scegliendo Simoni e non Andrea Agostinelli, il terzo candidato, ha privilegiato l'esperienza sull'entusiasmo perché il tecnico che arriverà dovrà gestire un progetto di risalita immediata, come esige Cimminelli che adesso, per costruire una squadra da promozione, deve prima perfezionare l'accordo con il nuovo direttore sportivo, da scegliere tra Spartaco Landini, in pole position, Paolo Borea o Emiliano Mascetti. Allenatore e ds pianificheranno i programmi di mercato.

Simoni, 61 anni, è un grande specialista in promozioni in A: ne ha ben sei al suo attivo, due con il Genoa, due con il Pisa, una con il Brescia e una con la Cremonese. Tra le sue esperienze c'è anche l'incompiuta di Napoli dove, ormai approdato alla finali di Coppa Italia, è sollevato dall'incarico da Corrado Ferlaino perché si era già accordato con Massimo Moratti per guidare l'Inter nella stagione seguente.

Nel Toro, Simoni ritroverà Galante, che ha avuto alle sue dipendenze nell'Inter. Cimminelli vuole che Galante diventi un «leader» nel Toro e farà di tutto per acquistarlo dall'Inter che dovrebbe cedere in prestito ai granata Franco Semioli, in comproprietà con le due società. L'Inter vuole Vincenzo Sommese. L'ala, che piace a Marcello Lippi, potrebbe entrare nella trattativa per Galante. Sommese è anche richiesto dal Vicenza, dove Reja gli garantirebbe il posto da titolare, e il suo destino dipenderà dall'offerta del club veneto.

Con l'arrivo di Simoni, e l'uscita di scena di Pieroni, Luca Bucci dovrebbe rimanere al Toro, a condizione che gli venga prolungato il contratto. Anche Mauro Bonomi, corteggiatissimo dall'Arsenal (la sua favorita) e dall'Aston Villa, aspetta che la società gli confermi la fiducia. Ieri, dopo l'allenamento, i «resti» del Toro sono andati a pranzo insieme con Emiliano Mondonico in un ristorante nei pressi di Vinovo. Oggi a Orbassano il rompete le righe. Cala il sipario su una stagione tutta (o quasi) da dimenticare.

All'attivo di Gigi 6 promozioni in A e una Coppa Uefa

A Bratislava gli azzurrini battono faticosamente la Turchia, superano la Slovacchia nella differenza reti e conquistano il primo posto nel girone

L'Under di Tardelli si prende tutto

Con il visto per Sydney arriva anche la finale europea

Giancarlo Laurenzi
inviato a BRATISLAVA

L'urlo di Tardelli ricorda qualcosa di lontano, di unico. L'Under spazzola tutto, accarezza la lampada e ogni desiderio si avvera fa due gol in più della Turchia, grazie alla migliore differenza reti guadagna la finale per il titolo europeo di domenica contro la Repubblica Ceca (la quinta in totale, la quarta nelle ultime 5 edizioni), costringe la Slovacchia (che regola l'Inghilterra 2-0) al duello per il bronzo contro la Spagna. Soprattutto: da oggi Azzurra conterà i giorni e i chilometri che mancano per le Olimpiadi di Sydney, ora che ha ottenuto la certezza della qualificazione, mentre i gufi dei club scenderanno dal trespolo per rendere compatibili date e calendari del campionato. Trionfo a due facce da vietare ai cardiopatici, un tempo dominato e chiuso in scioltezza con un doppio vantaggio che doveva essere più largo, ripresa piena di sofferenze e intrisa di paure, l'impresa che fugge oltre l'orizzonte, tutto cancellato nel finale da Ventola, inizialmente lasciato fuori a vantaggio di Spinesi e poi in campo al posto dello scriteriato Comandini.

Scriteriato e affamato di gol: nei primi sei minuti se ne mangia due, uno più ghiotto dell'altro. Il primo pallone che tocca è una sberla sui cartelloni degli sponsor davanti al portiere in uscita disperata (2'), poi incorna alla rovescia una pennellata di Vannucchi (6'). L'Italia ha fretta di mettere in frigo finale e Olimpiadi, i tre difensori turchi sono una parodia e agevolano il compito. Al centro e dalle fasce, in corsa e di calcio pinzzato, Azzurra si infila sempre nell'area rivale. Per tempo è uno spasso, ecco il vantaggio: punizione di Baronio, testa di Spinesi, solita danza e abbraccio al massaggiatore muscolo (14'). Per l'attaccante del Bari quinto gol in azzurro, secondo in gare ufficiali.

L'Italia ha fretta, la Turchia è una mosca intontita, per ora Abbiati deve guardarsi solo dalle fiondate di Nihat. Sembra un'amichevole, tocchi vellutati, un solo cartellino giallo, Gattuso ha i bollenti spiriti anestetizzati per evitare l'ammonizione che porterebbe alla temuta squalifica. Baronio dirige (uscirà a metà ripresa sfinito), Zanetti ha la calamita nelle suole, recupera palloni, li sradica. Manca Pirlo, il suo alter ego Vannucchi entra nel meccanismo dopo un inizio macchinoso, trova collocazione precisa da cinco della trequarti, produce ingredienti e sapori e uno slalom da specialista delle nevi. Rigore solare su tagliola di Bulent: Baronio trasforma (36').

Finisce il tempo e qualche giocatore già si abbraccia, ma nell'intervallo accade qualcosa di misterioso: Tardelli toglie Gattuso, sceglie un altro tipo brillante (Perrotta), sguarnendo di garretti il centrocampo. Prendiamo un gol in contropiede (sinistro di Serhat da 20 metri, 10' st), la situazione si ingarbuglia perché nel frattempo la Slovacchia è passata in vantaggio. Tardelli fa un altro cambio, quello in apparenza meno richiesto da una squadra che ha bisogno di polmoni. Dentro Ventola per Comandini, si resta sbilanciati con due punte e due mezze punte (Perrotta o Vannucchi), Zanetti è immolato nel gladiatore, ora che anche Baronio ha finito la benzina e lascia il ruolo a Firmani.

Situazione azzurra sull'orlo del baratro: la Slovacchia raddoppia contro gli inglesi, rimanessero così le cose l'Italia sarebbe in finale per miglior coefficiente-punti nel girone eliminatorio. Azzurra corre rischi capitali: la testa di Cirillo sfila da quella di Ahmet un gol certo (36'), i turchi premono e si sbilanciano. Ci sarebbero spazi da invadere, ripartenze da cullare. In un filo tutto liscio: Perrotta salta avversari nella prateria, l'ex mangiareti Ventola controlla la trottola e spedisce una mezzaretta angolata dietro il portiere turco (38'). Delirio, finale, Olimpiadi, Sydney, ingegneri dei calendari al lavoro. Petrucci e Nizzola che si abbracciano, figurarsi. Tutto in una notte molte stelline, lassù in cielo.

ALLA RICERCA DEL QUARTO SIGILLO

Gruppo A: Spagna-Olanda 1-0, Repubblica Ceca-Croazia 4-3. Classifica: Repubblica Ceca 7, Spagna 5, Olanda 3, Croazia 1.
Gruppo B: Italia-Turchia 3-1, Slovacchia-Inghilterra 2-0. Classifica: Italia punti 7 (differenza reti +4); Slovacchia 7 (differenza reti +3); Inghilterra 3; Turchia 0.
Qualificate per le Olimpiadi di Sydney: Repubblica Ceca, Spagna, Italia, Slovacchia.
Il programma di domenica: finale per il 3° posto: ore 17 Spagna-Slovacchia; finale per il 1° posto: ore 20,30 Italia-Repubblica Ceca. Per gli azzurri si tratta della quinta finale di categoria dopo il secondo posto nel 1985, dietro la Spagna, e i tre successi della gestione-Maldini (1992, 1994, 1998). L'ultima edizione (1998) è stata vinta dalla Spagna.

Dopo due gravi errori di Comandini, la giovane Italia passa in vantaggio con Spinesi e Baronio ma deve soffrire prima del gol di Ventola Domenica l'epilogo con la Repubblica Ceca

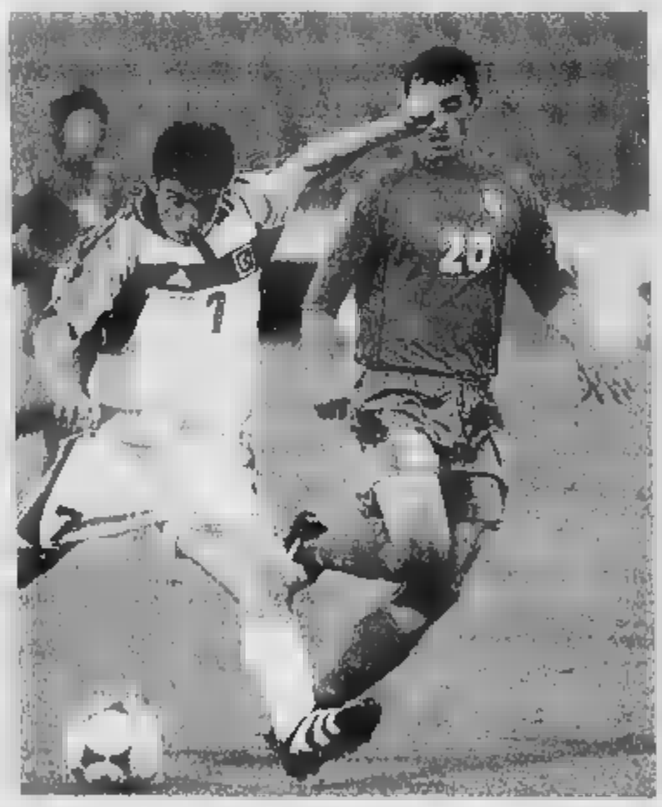
Gionatha Spinesi (a destra) ha firmato il primo gol degli azzurrini contro la Turchia. Le altre reti dell'Under 21 di Tardelli sono state messe a segno da Baronio su calcio di rigore e da Ventola

ITALIA (3-4-1-2)	3
ABBIATI	6
GRANDONI	5,5
ZANCHI	6
CIRILLO	6
GATTUSO	6
(1° s.t. Perrotta)	5,5
BARONIO	6
(27° s.t. Firmani)	sv
ZANETTI	7
COCO	6
VANNUCCHI	6
SPINESI	6,5
COMANDINI	5,5
(19° s.t. Ventola)	6,5
All. TARDELLI	6

TURCHIA (3-4-1-2)	1
KUKUC	5
GUNGOR	5
ENGIN	5
ERDAN	5
ALI	6
SERKAN	6
BULENT	5,5
(36° s.t. HAMI)	sv
ERHAN	5
(1° s.t. Mehmet)	6
YILDIRAY	5
(1° s.t. Serhat)	6,5
NIHAT	6
AHMET	5,5
All. CETINER	6

Arbitro: IVANOV (Russia) 7
Reti: p.t. 14' Spinesi, 36' Baronio; s.t.: 10' Serhat, 38' [illegible]
Ammoniti: Gungor, [illegible].
Spettatori: 300 circa

La serie A rimandata a ottobre

Carraro: «La Lega rispetterà la scadenza olimpica»

Nico Sormani
MILANO

La Lega cambia idea e fa slittare tutta una serie di scadenze. La più importante: l'inizio del campionato di serie A, previsto inizialmente il 27 agosto, è spostato al 1° ottobre. La serie A si concluderà il 24 giugno 2001, a ridosso di Intertoto, Coppa America (12-29 luglio, in Colombia) e altra roba: complimenti. Deciso altresì di anteporre la riforma dei campionati e il sistema calcio alle assemblee statutarie ed elettive già fissate per l'8 e il 9 luglio, rinviate a settembre e ottobre. Questo rinvio, secondo Franco Carraro, consentirà alla Lega di arrivare ai dibattiti dopo aver risolto i problemi interni per la revisione della mutualità e del regolamento e per concordare in sede con le altre Leghe la riforma del calcio con ristrutturazione della Serie C e del settore dilettanti.

Il consiglio di Lega, dopo aver sentito il parere dell'Associalciatori, sottoporrà la proposta al consiglio federale del 7 giugno. Se questa verrà approvata, il giorno seguente si riunirà nuovamente il consiglio di Lega allo scopo di predisporre i calendari e preparare l'assemblea generale del 15 giugno in cui si parlerà anche della questione soldi per il momento [illegible].

Il presidente Carraro ha spiegato il principio che ha ispirato la decisione: «Ha prevalso l'orientamento di non far giocare la serie A durante le Olimpiadi, che iniziano a metà settembre, per rispetto nei confronti della Nazionale olimpica e per garantire la regolarità del campionato». Carraro ha quindi sottolineato: «Da qualche parte ci accusano di ingordigia di denaro ma, a quanto pare, a torto. Teniamo sempre in grande considerazione i valori sportivi, proprio il contrario di quanto avviene in altri Paesi europei dove non si tiene conto della manifestazione olimpica».

Il calcio, tuttavia, si fermerà completamente: a metà agosto partirà la Coppa Italia con la solita formula dei gironi eliminatori mentre il 10 settembre scatterà la Serie B. Entrambi i tornei avranno in tal modo vetrina appropriata. Naturalmente, nello stesso periodo, le squadre designate a partecipare alle Coppe europee dovranno onorare i rispettivi impegni.

Già a ottobre, però, la Serie A dovrà rispettare due soste: oltre a quella di domenica 8, in occasione delle qualificazioni mondiali, ci sarà uno stop anche il 29, giorno dedicato alla celebrazione del Giubileo degli Sportivi e per il quale è stato previsto un programma altamente significativo. Nella mattinata, allo Stadio Olimpico e alla presenza del Papa, si disputerà una tra la Nazionale italiana e una rappresentativa Lega che comprenderà i migliori stranieri «che» nouse.

Franco Carraro ribatte alle critiche: «Ci accusano di avidità ma noi teniamo molto ai valori sportivi»

L'evento è stato previsto con modalità così solenni allo scopo di conferirgli un adeguato carattere di universalità. Le partite di campionato previste per domenica 29 verranno, così, «recuperate» mercoledì 1° novembre: anticiparle al sabato non era possibile per via degli impegni internazionali dei club, e tutti le partite di Coppa Coppa Uefa in programma, come è solito, di giovedì.

Scarso interesse attorno all'Italia che domani ■ Oslo affronta l'ultima amichevole

C'era una volta la Nazionale...

Gli azzurri: «Vero, pensiamo solo al mercato»

Marco Ansaldo
inviato a OSLO

L'allarme è venuto da Paolo Maldini, che ne ha vissute più di tutti di queste vigilie. Si parla troppo di mercato, ci si dimentica che esiste la Nazionale che domani gioca a Oslo l'ultima amichevole e tra 9 giorni esordisce nell'Europeo. Mai visto un simile chiasso. Si è parlato della maglia che Montella e Batistuta si contenderanno nella Roma, molto più di quella che hanno assegnato a Montella in azzurro, il 19, dove almeno c'è una traccia del 9 che è divenuto l'oggetto (fuorviante) della rissa tra romanisti. Il mercato tira, la Nazio- pochissimo ■ i tattici che propone interessano, per ora, meno dei sospiri di un procuratore.

C'è un effetto torpore che dalle risposte di Zoff, ■ a labbra stretta, e la squadra ha una tale e appiattita omogeneità che si possono imbastire neppure le tradizionali rivalità per i ruoli da titolare. «E' fastidioso che si annulli l'interesse per il lavoro che stiamo facendo - dice Ciro Ferrara - e in questo capisco Maldini. Ma il mercato fa discutere e fa sognare». «Non si può vivere fuori dalla realtà - gli fa eco Zoff - e oggi i giocatori sono i primi a preoccuparsi ■ quello che succede nei propri club: sono sempre al telefono con i procuratori. Io vedo e accetto, perché non ci si può mettere un tappo, tanto continuerebbero a pensarci. L'importante è che, una volta in campo, ci mettano l'impegno, come stanno facendo».

Ferrara è convinto che le situazioni di mercato non incidano sul rendimento, altrimenti nessuno giocherebbe più perché se ne parla per tutto l'anno. Ci si fa il callo in fretta». Altri ne sono meno sicuri. «Spero che siamo tutti professionisti da tenere le nostre beghe private fuori dal campo - è l'opinione di Fiore, che è al centro di molte trattative tra i grandi club e l'Udinese -. Sono completamente d'accordo con Maldini: ci si occupa troppo di contratti e di affari ma non credo che, se sui giornali non se ne parlasse più, le cose cambierebbero perché continueremmo a pensarci da soli. E' vero. La maggior parte delle ore libere si passa al telefono con i propri manager, con i compagni di club e ■ gente che dovrebbe conoscere il nostro futuro».

C'è un cartello di azzurri che da ieri ha chiesto il black-out. Di Livio, Nesta, Inzaghi. «Parliamo solo di Nazionale». Anche Montella, dopo aver armato la polemica più feroce ■ ritiro, ■ convinto che è il momento di raffreddare l'argomento. «Abbiamo i procuratori per le questioni di mercato», ha osservato: il suo manager ha chiesto alla Roma di lasciarlo andare via. Riappropriarsi della Nazionale. Forse da domani sarà possibile perché l'amichevole con la Norvegia apre finalmente uno spazio alla curiosità per la squadra. Servirebbe una prova che restituisca l'entusiasmo e l'attenzione su una Nazionale lontana dall'occhio popolare, non perché produca uno spettacolo che piace poco, ma perché si è perso il senso di appartenenza della gente.

Dei 50 milioni di commissari tecnici, molti hanno rinunciato alla panchina. Non ci saranno dimostrazioni se Buffon manterrà il posto a dispetto dell'ottima forma di Toldo («Avere l'1 sulla maglia non significa niente, intanto ce l'ho io», dice il portiere del Parma). E non si avvertono brividi per la composizione dell'attacco, che sarà comunque leggero, con Inzaghi come unico riferimento sicuro. L'altro dubbio riguarda i centrali del centrocampo, la è già disegnata (Cannavaro-Nesta-Maldini) e sulle fasce andranno Zambrotta ■ . «A Oslo proverò alcune alternative, non c'è niente di definitivo però mi auguro che sia una squadra abbastanza robusta e che faccia un buon fraseggio a centrocampo, meglio che a Reggio Calabria con il Portogallo - anticipa Zoff, sulla strada del recupero di popolarità -. Se ci riusciamo, sarà più semplice arrivare al gol, qui al risultato», l'unica medicina perché si parli di Nazionale. ■ to sullo sfondo.

RINCALZO ESCLUSO

OSLO. Come previsto è il laziale Giuseppe Pancaro l'escluso dagli Europei. Nella distribuzione delle maglie è stato seguito prima di tutto un criterio ■ anzianità di servizio. Toldo non vede nel «12» una bocciatura di partenza: «L'importante è essere qui, Pancaro ■ peggio di ■». La Nazionale è partita ieri pomeriggio da Pisa per Oslo con un volo Air One. (ore 16, diretta RaiUno, un'operazione da 2 miliardi) affronterà la Norvegia nell'ultimo test pre-Europeo. Subito dopo, ritorno ■ Italia e mini-break di due giorni. Nuovo raduno lunedì a Roma, quindi visita al premier Giuliano Amato a Palazzo Chigi e quindi partenza per Bruxelles, questa volta con un charter Alitalia, partner ufficiale degli azzurri.

RUI COSTA: FIORENTINA O MILAN

Sensi: Montella ■ la ■ Ro

MILANO. ■ della Roma e resta alla Roma». Così Sensi toglie dal mercato Montella (nella foto fra i giornalisti). Moratti, che vuole Almeyda, molla la presa ma non si esclude un'azione di disturbo della Juve. Dal Portogallo, Rui Costa fa sapere: «O resto alla Fiorentina o vado al Milan; non ■ interessa altro». Fra tante chiacchiere, un solo colpo vero: il Lecce si è assicurato il centrocampista croato Davor Vugrinec, 25 anni, svincolato dal Trabzonspor

Mika Hakkinen (McLaren) saluta i tifosi. Nelle prove libere, il campione del mondo ha preceduto Schumacher di 99

I due leader della F1 dominano la giornata ■ test. Serie di incidenti, un cineoperatore colpito da una ruota

Hakkinen-Schumi, principi di Montecarlo

Primo e secondo in prova, lontani gli altri, solo 10° Barrichello

no Chiavegato
inviato a MONTECARLO

E' sempre impres- ni a metà fra la paura e l'eccitazione, con le monoposto da 800 cavalli a sfrecciare per ■ stradine del Principato, sino a toccare quasi i ■ orari. E' la sfida ■ chi si avvicina di più ai guard-rail toccarli (ieri incidenti a Mazzacane, Wurz, Diniz, Gené e ■ Heinfeld, che ha staccato una ruota della sua Prost, finita sulla telecamera di Giampiero Agosti, operatore italiano della tv digitale), a chi nel tunnel ■ fosse in autostrada. Un battaglia sul filo di impalpabili distacchi, soprattutto fra i due «galletti» di qu pollaio miliardario. Con Mika Hakkinen davanti a Michael Schumacher di 99 millesimi e tutti gli altri piuttosto distanti, guidati da Coulthard che precede Irvine, Prentzen, Ralf Schumacher ■ Alesi. Un po' lontano, decimo, Rubens Barrichello, forse già alle prese con la sindrome «scuminis».

I duellanti, Mika e Michael, si mostrano tranquilli ■ anche prudenti. cominciato a preparare la gara e la qualificazione - ha to il finlandese, che ha indirettamente essere in attesa di diventare padre, parlando di "momento bello" -. La mia McLaren, qualche nuova regolazione va bene. contento di avere segnato buon tempo, di precedere Schumacher, questo non è molto importante. Conta il risultato di domenica. La situazione in campionato però è difficile, bisogna ribaltarla».

Il suo avversario intanto ha fatto mezza marcia indietro. Schumi aveva detto puntava alla pole position, ieri ha dichiarato che gli basterà in prima fila: «non mi interessa partire primo ■ secondo, sarà determinante essere in prima fila. ■ non si tratta scaramanzia da pole perché sinora quest'anno nessuno è riuscito a vincere scattando in testa alla griglia. Le statistiche esistono per essere cambiate».

Una Ferrari in salute. L'unico problema riguarda Barrichello, che ha ancora trovato buon assetto nella sua vettura. Il brasiliano ha detto che, non avendo partecipato alle prove di Fiorano ■ scorsa settimana, deve ancora riuscire a regolare meglio la sua vettura. Ma c'è uno scambio d'informazioni fra i due piloti? La verità è che ama messa a punto che prevede buona dose di sovra- soluzione che invece mette in difficoltà Rubens.

Tra l'altro Barrichello deve essere stato disciato per certe dichiarazioni te al Nuerburgring a caldo dopo la gara, quando sostenne di non aver capito perché gli avevano fatto fare pit-stop. «Parlo solo dopo i briefing» ha dichiarato il pilota ■ San Paolo a radio RD, facendo capire che in Germania aveva commesso una gaffe.

Oggi, giornata di riposo, Schumacher sarà a Fior per collaudare la quarta F1-2000 che servirà ■ scorta domani e domenica. Prove anche di partenza. Michael porterà con sé il casco con i nuovi colori che ha fatto debuttare ieri: quasi tutto rosso. «Perché amo ■ inia squadra», ha spiegato. E anche perché chi li collezionerà dovrà cominciare da capo. Ma i maligni sostengono che la abbia voluto diverso dal precedente (che si poteva confondere con quello di Barrichello) affinché i doppiati capiscano subito se è lui che arriva alle loro spalle e il brasiliano...

E' l'attaccante Pericard

Juventus, ecco un baby fenomeno del St. Etienne

SAINT-ETIENNE. Dopo Paramatti e Zanchi, un altro colpo della Juve sul mercato. Questa volta si tratta di giovanissimo talento francese, strappato alla concorrenza qualificatissima del Barcellona e dei Glasgow Rangers. ■ bianconero sta per arrivare il diciassettenne attaccante Vincent Pericard. Lo hanno riferito i familiari del ragazzo, affermando che il giovane lunedì a Torino per firmare un contratto di cinque anni la società bianconera.

Più volte selezionato l'Under 15 e 17, Pericard ha giocato quest'anno la sua prima gara in una squadra professionistica a Strasburgo, sostituendo il brasiliano Aloisio. I familiari hanno inoltre sostenuto che Vincent ha già sostenuto le visite mediche a To.

Fisso, mobile, Internet. Con Wind Company l'andamento del profitto vi si legge in faccia.

Probabilmente nel corso dell'ultimo anno siete riusciti, come tanti, a ridurre le spese ■ telecomunicazione. siete ancora soddisfatti? Allora chiamate il numero verde ■ chiedete del pacchetto Wind Company: una soluzione esclusiva Wind in grado di riunire telefonia fissa, mobile ■ Internet fossero un'unica cosa, dando accesso ■ sconti più alti. Una proposta innovativa che vi permetterà di estendere i vantaggi economici ■ praticità ■ tutte le vostra azienda ■ alla rete di collaboratori interni ed esterni. Chiamandoci scoprirete che gli interessi della vostra e i nostri convergono, perché uniamo fissa, mobile e Internet. Con Wind affidabilità, innovazione e convenienza.

Per le aziende
800-900181
NUMERO VERDE
www.wind.it
WIND

Spaziozero. Le interurbane non esistono più.

Con Infostrada Spaziozero* bastano 10.000 lire al mese ■ tutte le interurbane, in tutta Italia, ti costano sempre quanto le urbane: 28 lire al minuto di giorno ■ 15 di sera. Chiama subito il 155 ■ scegli l'opzione Spaziozero, chiedici di più.

INFOSTRADA

Abbonati al 155 o collegati a www.infostrada.it

L'arrivo a Pratonevoso non fa che aumentare l'incertezza sul nome di chi vincerà la corsa rosa

Garzelli, una scossa al Giro

Ma Casagrande non molla il primato

Giorgio
Inviato a PRATONEVOSO

Sarà anche un Giro senza fuoriclasse, magari povero di acuti tecnici e forse anche disegnato male - quantomeno con criteri discutibili. Però che suspense! Ieri nemmeno le nebbiose pendici di Pratonevoso, secondo arrivo in salita dopo la tappa dell'Abetone, hanno dipanato la matassa rosa della classifica. Ha vinto Garzelli, soprannominato Pantanino perché ha la taglia fisica e la stessa maglia gialla Mercatone Uno del Pirata, ma alle sue spalle non hanno perso terreno né Simoni né Francesco Casagrande, affiancati sul podio di tappa nella classifica generale, seppur mischiando l'ordine gerarchico. Il triumvirato di questo Giro ha ridotto ancora, seppur di poco, le già brevi distanze tra i singoli, raggruppati ora in soli 53". E appena dietro, poco oltre il minuto, c'è agguato anche Belli, a completare thrilling di equilibrio e incertezza in vista della frazione odierna, la Saluzzo-Briançon Colle dell'Agnello e Izoard, e della penultima tappa di domani, la cronoscalata Briançon-Sestriere con il Monginevro.

Sarà anche un Giro noioso, ha detto provocatoriamente qualcuno, ma furono forse più interessanti quelli vinti Tonkov ('96), Rominger ('95) e De Muynck ('78)? O altri Giri monopolizzati da stelle come Indurain o Hinault? Preferiamo tenerci stretto questo umile e «povero» Giretto, che tra l'altro - in dei migliori Pantani e Bartoli - rilancia il nostro ciclismo personaggi che parevano smarriti, Francesco Casagrande e Simoni, o scoprendo nuove realtà, come Garzelli.

Proprio loro stanno dando continue a questo Giro, come del resto hanno fatto ieri nella salita conclusiva. Ha stato l'olimpionico Gontar, fuggitivo solitario, ad affrontare per primo la rampe verso il traguardo, ma già a una decina di km dalla vetta era riassorbito dal gruppo dei migliori, circa una ventina, fra i quali mancava soltanto Frigo. Di lì in poi sono state schermaglie continue fino all'arrivo. Prima è scattato McRae, compagno di squadra di Tonkov, poi ci hanno provato Blanco, Buenahora e Noè, tutti però esiti importanti. E' salito così in cattedra il russo Tonkov, di nuovo pimpante dopo i problemi di salute dei giorni scorsi. Casagrande gli si è subito appiccicato a ruota, diversamente da Gotti che è invece scivolato in fondo. Esauritosi Tonkov, è partito Simoni, ancora stoppato dalla maglia rosa, quindi Belli, nuovamente raggiunto dal leader della classifica, costretto a scrupare altre preziose energie. Il bombardamento da più fronti ha inevitabilmente fiaccato la resistenza di Casagrande, apparso in debito di ossigeno quando ancora Simoni, con Garzelli, Belli e Piepoli, ha acceso le polveri a 3 km dal traguardo, tuttavia trovare la sperata collaborazione dai compagni di fuga. La Maglia Rosa è così potuta rientrare in extremis, salendo anche sul podio di tappa, dietro Garzelli e Simoni.

«Nel finale ho aiutato Simoni perché non la facevo più e volevo anche puntare al successo di tappa - si è giustificato Garzelli, 26enne varesino professionista dal '97 -. Ora credo che questo Giro si deciderà nella cronoscalata del Sestriere». Tutti parrebbe rimandato a domani, ma non per Simoni: «Io subito, sull'Agnello e sull'Izoard», cioè già oggi. Casagrande, da parte sua, non è parso preoccupato: «Pensavo che l'ascesa a Pratonevoso fosse più dura, invece siamo rimasti tutti lì. Ho dovuto replicare a più scatti, per cui alla fine ho preferito salire con il mio ritmo».

Più o meno come ha fatto Pantani, che però questi tempi digerisce rapporti meno impegnativi. E sì che ieri mattina si era presentato al via con la bandana, simbolo, di guerra, o lungo il percorso c'erano anche i genitori. Parevano segni confortanti, invece anche ieri il Pirata è giunto lontano (a 7'32") e ora nessuno più si illude. Per lui l'exploit vero sarà arrivare a Milano.

A 7'32"

Ordine d'arrivo della tappa Genova-Pratonevoso: 1. Garzelli (Mercatone Uno) km 173 in 4h42'32" media 36,739; 2. Simoni (Lampre); 3. Francesco Casagrande (Vini Caldirola); 4. Piepoli a 2"; 5. Tonkov (Rus); 6. Belli; 7. Buenahora (Col) a 8"; 8. Noè a 12"; 9. Blanco (Spa); 10. Rubiera (Spa) a 49"; 11. Lanfranchi a 1'12"; 14. Gontchar (Ukr) a 1'51"; 16. Gotti a 1'54"; 19. Frigo a 2'38"; 34. Pantani a 7'32"; 43. Savoldelli a 8'23".

Ritirati: Senduskin, Gutierrez, Valoti, Pieri, Gonzalez Martinez. Fuori tempo massimo Vansevenant. Restano in 129.

Intergiro: 1. Kladec; 2. Gutierrez; 3. . Classifica: 1. Guidi; 2. Konyshev; 3. Ferrari.

Classifica generale: 1. Francesco Casagrande; 2. Garzelli a 25"; 3. Simoni a 53"; 4. Belli a 1'11"; 5. Tonkov a 2'41"; 6. Noè a 3'39"; 7. Buenahora a 3'43"; 8. Gotti a 4'25"; 9. Frigo a 4'34"; 10. Blanco a 4'39"; 11. Rubiera a 4'45"; 12. Gontchar a 5'45"; 13. Piepoli a 6'13"; 14. Lanfranchi a 12'51"; 15. Hruska a 13'14"; . Savoldelli a 19'08"; 26. Rebellin a 33'46"; 41. Pantani a 56'03".

Garzelli primo a Pratonevoso; alle sue spalle Simoni e Francesco Casagrande

Nessuno ha il «pugno» del ko

Eppure non è noioso

Gianni Romeo
PRATONEVOSO

Il ruggito del topo Sembrava che gli dèi del ciclismo scagliassero tuoni e fulmini, sulla salita di Pratonevoso, ma hanno sparso soltanto un po' di nebbiolina. Ancora una volta il Giro ha rimandato le sue . E' una corsa che comincia sempre il giorno dopo. Non confondiamo però l'incertezza con la noia. Gli intenditori capiscono a gustano questa battaglia di nervi sul filo dei secondi, scrutano in televisione il viso tirato di Casagrande cominciano a sospettare che si sia accesa nei muscoli la spia della , vedono sprintare Garzelli e si domandano se sta nascendo un Pantanino. Manca l'effetto kappaò, e un fatto indiscutibile. Manca l'uomo che sappia scaldare i cuori con una grande impresa, ma anche nel pugilato si sono combattuti magnifici incontri conclusi poi ai punti. E il Giro del Giubileo esprimerà proprio un verdetto ai punti.

A finale chi finale? Ieri usciti di classifica Gotti e Frigo, ma non una notizia. Già erano fuori dai grandi giochi. notizia che le aperte delle crepe nella corazza della Maglia Rosa, che sembrava d'acciaio. Francesco Casagrande non è più l'uomo che all'Abetone, dieci giorni fa, firmò l'unica impresa di questo Giro. La salita di ieri aveva tutte le caratteristiche per esaltarlo, ma lui ha giocato difesa. E a un certo punto, per la prima volta da quando indossa la maglia rosa, ha dovuto arrancare all'inseguimento. Sono piccoli segnali, ma se vi assommiamo il fatto che la sua squadra è più debole di altre e faticherà a controllare la , nei lunghi tratti misti che separano il colle dell'Agnello dall'Izoard, cominciamo a sospettare la resa.

Il che gira meglio sembra quello di Simoni. E' stato l'unico ieri a tentare di scuotere il drappello dei superstiti. Siamo quasi certi che ci proverà anche oggi. Garzelli è il più giovane e è in crescita di entusiasmo, ma potrebbe anche sentirsi appagato. Belli è quarto uomo, se arriverà allo cronometro finale con i distacchi immutati avrà buone carte da giocare più tardi. Gotti no. Il mazzo ci sembra davvero in mano a Simoni, se Casagrande non resuscita. Oggi ne sapremo di più. O forse no. Forse il Giro comincia, e finisce, domani a Sestriere.

SPORT

- **ARBITRO-ROBOT.** Esperimento in Spagna: in un match tra veterani di Real e Barcellona, a Getafe (20 km da Madrid) un sofisticato sistema di 20 telecamere e sensori distribuiti in tutto il campo permetterà all'arbitro di raccogliere i dati per decidere i casi dubbi in 5 secondi.

- . Prima la sconfitta (2-0) sul campo, poi la beffa. La squadra dell'Ucraina si è vista sequestrare due aerei all'aeroporto di Londra. Motivo: il mancato pagamento della Ucrainan Airlines di di 3 miliardi.

- **GULLIT, TERZO SI'.** A anni terzo matrimonio per Ruud Gullit che domani sposerà in Olanda Estelle Cruyff, anni, nipote del giocatore dell'Ajax.

- **AZZURRI IN** Stasera (alle nostre 2 di notte) l'Italvolley gioca a Buenos Aires il primo dei due match contro l'Argentino valido per il 2° weekend della World League. A Montreux (h. 20,30, diretta Sport Stream), Italia-Cuba femminile.

- **NUOTO, CHIUSO** Nell'ultima giornata Trofeo Sette Colli, Cristina Chiuso ha stabilito il record italiano nei 100 sl nuotando in 56"76. Precedente primato (56"84) di Viviana Susin.

- **SCI,** Bormio organizzerà i Mondiali di sci alpino del 2005. Lo ha deciso a Melbourne l'Esecutivo della Fis.

- **LA TRIS.** Galoppo a Napoli, combi 4-5-6. Ai 5400 vincitori vanno 399.000 ciascuno.

TOTOCALCIO

CONCORSO N. 47

	PARTITE DEL CAMPIONE				
1	Atalanta	Fiorentina	x	2	
2	Brescia	Empoli	1	x	2
3	Cesena	Cosenza	1		
4	Chievo Verona	Parma	1	2	
5	Fiorentina	Sampdoria	2		
6		Ravenna	1		
7	Monza		x		
8	Palermo	Napoli	x	2	
9					
10	Samb	Atalanta	1	x	2
11		Foggia	1		
12	Ascoli	Viterbese	1		
13		Vis Pesaro	1		

"È MEGLIO UN CONTO CHE COSTA 60.000 LIRE L'ANNO DI UNO CHE COSTA MOLTO DI PIÙ".

Scopri la convenienza di BancoPosta. Il tuo conto in 14.000 Uffici Postali.

Conto BancoPosta è il nuovo conto corrente per i privati e le famiglie italiane. Costa al massimo 60.000 lire l'anno: 1.000 lire per ognuna delle prime 60 operazioni, mentre le successive sono gratuite; non ci sono spese fisse di gestione, di apertura o chiusura del conto, salvo le 49.500 lire di bollo fiscale.

Conto BancoPosta ti regala Postamat Maestro, la carta di prelievo e pagamento utilizzabile in tutti gli Uffici Postali, negli sportelli automatici Postamat, in quelli bancari che espongono il marchio Cirrus/Maestro e in tutti gli esercizi commerciali che espongono il marchio Maestro.

Con Conto BancoPosta puoi richiedere anche BancoPosta MasterCard, la carta di credito utilizzabile in 16 milioni di esercizi commerciali che espongono il marchio MasterCard in Italia e nel mondo.

Chiedi informazioni nel tuo Ufficio Postale: conoscere tutti i servizi, le opportunità e i vantaggi di BancoPosta, sarà davvero una bella scoperta.

CAMBIA IL SISTEMA DI BANCOPOSTA.

Posteitaliane

BancoPosta
Bella scoperta.

SPAZIO AFFARI

IMPIEGATI

AZIENDA cerca impiegato/a per ufficio acquisti con esperienza preferibilmente conoscenza inglese e francese. Inviare curriculum a mezzo fax 011 274 5313.

Azienda commerciale leader in articoli tecnici per l'industria ricerca

RESPONSABILE

al quale affidare il coordinamento ed il controllo dell'Azienda incluso la gestione della rete commerciale.
Si richiede:
buona esperienza maturata in ruolo analogo presso aziende di piccole medie dimensioni, ottima capacità operativa ed organizzativa, esperienza amministrativa e di controllo di gestione, spiccate attitudini ai rapporti interpersonali.
Il Candidato a operare con crescente autonomia, riferendo direttamente alla Proprietà. La posizione è in grado di soddisfare economicamente e professionalmente anche candidature ben qualificate.
Inviare dettagliato curriculum Publikompass 2822 - 10100 Torino.

AZIENDA commerciale leader nel proprio settore, sede Torino, cerca: contabile esperto/a libero/a subito, minimo 35enne, indispensabile buona conoscenza sistemi informatici e PC; segretario/a per ufficio commerciale, indispensabile buona conoscenza lingua inglese, strumenti informatici, esperienza almeno quadriennale in mansioni analoghe. Inviare curriculum dettagliato e referenze a Publikompass 2806 - 10100 Torino.

AZIENDA di servizi cerca ragioniere/a per contratto di formazione zona Settimo Torinese-San Mauro. Inviare curriculum fax 011 800 7313.

AZIENDA Farmaceutica cerca informatori/trice per le seguenti zone: Cuneo, Ivrea e Canavese, Novara-Vercelli, Biella-Verbania. Si garantisce assunzione CCNL. Si richiede laurea adeguata. Inviare Curriculum Vitae via fax 02 953 02377.

AZIENDA industria metalmeccanica privata 100 dipendenti, software Osea cerca 1 addetto/a paghe esperto e per formazione, automunito. Scrivere: Publikompass 2819 - 10100 Torino.

AZIENDA

in Torino seleziona personale, per ampliamento organico, da impiegare in varie mansioni nell'ambito della gestione commerciale e amministrativa dei propri punti. Si prevede un primo periodo di formazione per apprendere le metodologie di lavoro e le strategie di marketing con inserimento graduale verso mansioni di maggior responsabilità rapportate all'impegno e all'esperienza via via acquisita. Si richiede disponibilità immediata, età 18 - 26, solo full-time, anche prima esperienza. Per candidarsi. Si avrà accesso alla selezione tramite un colloquio conoscitivo e formativo. Per appuntamento telefonare dal 2 giugno dalle 9.30 alle 14.30 al numero 011.304.0000.

AZIENDA metalmeccanica Torino Ovest cerca giovani, dinamici, esperti commerciale estero pratiche export che dovranno rispondere alla direzione commerciale. Si richiede ottimo inglese tedesco. Conoscenza Word/Excel. Inviare curriculum fax 011 959 6437.

AZIENDA produttrice attrezzature per tortoliere cerca responsabile vendite estero. Conoscenza inglese e francese. Inviare curriculum mezzo fax 011 274 5313.

AZIENDA 1ª cintura Nord Ovest Torino, cerca impiegata/o per ufficio export, ottima conoscenza inglese/francese parlato/scritto, uso PC (Word, Excel, AS 400) con esperienza maturata nel settore esportazioni. Inviare curriculum via fax al nº 011 984 2505.

CASA EDITRICE

cerca per proprio ufficio Marketing

SEGRETARIA/O

massimo 23enne
Richiedesi: ottima conoscenza pacchetto Office e lingua inglese.
Telefonare per appuntamento

011.660.1433.

CENTRALINISTA con esperienza cerca Ipercentro spa. Contratto part time sede Corso Orbassano, Torino. Inviare curriculum fax 0172 882 54 o telefonare 0336 546 5644.

CERCASI esperto/a paghe e contributi studio consulenza programma Team System. Tel 011 349 7250.

CERCASI esperto/a contabile disponibilità immediata conoscenza CO.GE. e DR preferibilmente con programma Zucchetti. Tel 011 562 3250.

CERCASI segretario/a max 30enne, automunita, diplomata, disponibile subito bella presenza per ampliamento proprio organico. Tel 011 934 8229.

DATABANK IMMOBILIARE 011 504 080 per nuove filiale assume ambosessi: 1 responsabile, 2 venditori/trici, 4 acquisitori con contratto collaborazione retribuzione ai massimi livelli possibilità carriera.

ESPERTO/A PAGHE

diplomati con almeno 00/00 ed una pluriennale esperienza maturata in studio o azienda. Inviare curriculum: Scrivere, indicando il Rif. EP000 al Sistemi S.p.A. Casella Postale 77 - 10093 Collegno (To) e-mail: personale@sistemi...

ESTETISTA assumesi importante centro dimagrimento ricerca giovani estetiste apprendiste 18 - 20enne. Richiedesi disponibilità immediata, serietà e buona volontà. Telefonare per colloquio e prova 011 517 0121.

GASTONE IMMOBILIARE SRL per lo sviluppo del proprio organico sul territorio nazionale ricerca n. 30 giovani laureati. Requisiti indispensabili: conoscenza delle strutture informatiche, disponibilità a viaggiare, propensione ai rapporti umani, conoscenza di almeno una lingua straniera, gradita esperienza nel settore franchising. Inviare curriculum dettagliato al seguente indirizzo: Gastone Immobiliare Srl corso Torino 48 - 10051 Avigliana (To).

IMPORTANTE agenzia di assicurazioni rappresentante di primaria compagnia, ricerca impiegato/a bancario/a età max 30 anni con esperienza almeno biennale nella gestione globale della attività di agenzia. Inviare dettagliato curriculum a Ras Gruppo Spa corso Principe Eugenio 3 - 10122 Torino. Ufficio del Personale, citando sulla busta Rif. AE5/05. E-mail: personale@...

IMPORTANTE organizzazione di Torino ricerca ragioniere/a con esperienza minima annuale di gestione contabilità ordinaria e/o semplificata. Disponibilità immediata. Inviare curriculum citando Rif. 861 a Pragmos Spa via Vela 35 - 10128 Torino.

IMPORTANTE società assume part-time impiegato/a pratico/a telemarketing 25 - 35 anni. Tel 011 318 4380.

IMPORTANTE società Settimo Torinese ricerca impiegato/a max 25 anni, diploma ragioneria o perito aziendale, conoscenza PC (MS Office, Excel, Word), esperienza contabilità. Inviare curriculum 011.800.4002.

IMPRESA assume laureato/a in economia e commercio possibilmente con esperienza quinquennale in contabilità generale e amministrazione. Inviare dettagliato curriculum entro il 20/06 a Publikompass 2827 - 10100 Torino.

INDUSTRIA metalmeccanica settore componenti auto e stampaggio lamiera cerca diplomato/a ad indirizzo tecnico per ricoprire il ruolo di acquisitore. Si richiede esperienza almeno quinquennale nel settore, buona conoscenza della lingua inglese, capacità di negoziazione oltre ad una buona attitudine a lavorare in team. Scrivere dettagliato curriculum: Publikompass 2808 - 10100 Torino.

LAMBDA CONSULTING

seleziona
Due addetti/e paghe e contributi
per studio professionale in Torino.
I candidati dovranno possedere esperienza almeno decennale maturata esclusivamente in studi professionali, piena autonomia decisionale, forte disponibilità al lavoro, motivazione alla crescita professionale, disponibilità a trasferte.
Costituisce titolo di preferenza l'ottima conoscenza del sistema informatico Sepac.
Inquadramento, retribuzione e orario di lavoro di sicuro interesse.
Una/o addetta/o alla gestione delle attività di selezione e formazione
per società di consulenza in risorse umane in Torino.
Il candidato anche neolaureato in psicologia o scienze della formazione dovrà possedere buone conoscenze informatiche e della lingua inglese, esperienza lavorativa anche minima, ma con forte motivazione allo sviluppo dell'attività e alla crescita professionale.
Tel. 011.382.0075 fax 011.383.3000
lambdaconsulting@servizi-aziende.it

LEADER mondiale produzione iniezioni carburante ricerca ingegnere elettronico con funzioni interfaccia tecnica gruppo/filiale italiana. Sede di lavoro Asti con trasferte Europa. Indispensabile ottimo inglese. Fax 0141 203 8244 ufficio personale.

MOBILANDIA ricerca per la propria sede di Rivalta giovane impiegatora neo-diplomata. Il candidato ideale presenta spiccate doti organizzative e relazionali. Offriamo inquadramento a norma di legge, formazione, ambiente positivo e stimolante. Si richiede determinazione e voglia di emergere. Telefonare allo 011 900 3361 dalle ore 18.30 alle ore 19.30 sabato escluso.

NEGOZIO centrale di accessori moda e calzature ricerca commessa/i età 20 - 30 anni, meglio se con precedente esperienza. Sarà titolo preferenziale la conoscenza di una lingua straniera. Inviare curriculum citando rif. 849 a Pragmos SpA via Vela 35 - 10128 Torino.

PRESTIGIOSA azienda settore mobili cerca per punto vendita in Cavallermaggiore (Cn) addetta/o alle vendite. Si richiede ottima presenza, dinamicità, ambizione, serietà, buona cultura e massima disponibilità. [redacted] per appuntamento al 0172 382 780 dalle 10.00 alle 12.30 e dalle 15.30 alle 17.30.

SOCIETA' di organizzazione aziendale in Torino ricerca ragioniere/a o dottore in economia, esperienza minima triennale in ambito amministrativo e controllo di gestione. Richiesta disponibilità a trasferte presso aziende clienti. Inviare curriculum citando il rif. 850 a Pragmos Spa - via Vela 35 - 10128 Torino.

SOCIETA' di servizi seleziona ragioniere/a massimo 30enne militesente, solida esperienza contabilità generale conoscenza sistemi AS 400 PC Office. Inviare curriculum dettagliato Casella Postale 44 - 10093 Collegno (TO).

SOCIETA' immobiliare apertura nuova filiale ricerca n. 1 responsabile n. 2 addetti alla acquisizione/vendita inquadramento di legge Immobil 5 011 415 1333.

SOCIETA' leader operante settore del dimagrimento femminile assume personale propria sede di Vercelli. Richiedesi: ottima presenza, cultura, dialettica, forte spirito commerciale, attitudine ai contatti umani. Sabato libero. Offresi condizioni contrattuali. Telefonare dalle 10.00 alle 12.30 e dalle 15.00 alle 18 al 011 517 6779.

STUDIO notarile assume impiegata/o contabile max 25 anni. Telefonare 011/561 2779 ore ufficio.

TOYOTA
cerca giovane diplomato/a centralinista con provata esperienza, bella presenza. Si richiede curriculum allegando di foto. Presentarsi corso Ferrucci 24, Torino.

TECNICI

AZIENDA elettromeccanica torinese cerca ingegnere o perito meccanico per attività tecnico commerciale Italia estero. Richiesti buona conoscenza lingua inglese e minimo 3/5 anni attività lavorativa. Inviare curriculum a Scrivere Publikompass 3647 - 10100 Torino.

CERCASI collaboratore minuteria, conoscenza disegno tecnico Excel strumenti di misura. Scrivere a casella postale 230 Collegno.

IMPRESA costruzioni cerca capo cantiere con provata esperienza nel settore civile per i propri cantieri in Torino e cintura. Scrivere Publikompass 2809 - 10100 Torino.

IMPRESA edile cerca ingegnere come capo commessa con minimo 15 anni di esperienza e pratica amministrativa. Inviare dettagliato curriculum entro il 20/06 a Publikompass 2826 - 10100 Torino.

IMPRESA edile cerca ingegnere o geometra come capo cantiere con esperienza minima decennale pratico di contabilità lavori pubblici ed ufficio acquisti. Scrivere dettagliato curriculum entro il 20/06 a Publikompass 2825 - 10100 Torino.

INDUSTRIA grafica ricerca come responsabile prestampa perito grafico (rif A 1) con esperienza di almeno 5 anni, ottima conoscenza dei principali programmi applicativi su Macintosh e PC, settore multimediale, inglese parlato e scritto. Fax 011 946 9475.

INDUSTRIA metalmeccanica leader nel settore cerca progettisti per impianti automazione, saldatura e montaggio meccanico. Scrivere Publikompass 2821 - 10100 Torino.

PER Milano ricerchiamo ingegnere meccanico. Per ulteriori informazioni chiamare 0075 741 001 Multibere.

SOCIETA' operante nel settore degli allestimenti fieristici e arredamenti commerciali ricerca architetto 30 - 35enne a cui affidare il ruolo di responsabile di commessa. Richiesta esperienza nel settore uso PC, Autocad 14, Excel, Word, lingua inglese. Inviare curriculum al fax 011 959 1580.

SOCIETA' produttrice di edifici prefabbricati con strutture in legno (sistema Baltic Frame e a telaio) ricerca responsabile della produzione in stabilimento e di montaggio in cantiere con conoscenza del sistema costruttivo, del disegno tecnico, capacità di creare spirito di squadra. Disponibile a trasferte su territorio nazionale. Età massima 40 anni, dinamico, possibilmente patente C. Inviare curriculum vitae a La Foce Costruzioni Srl via Rivoli 56, 10090 Villarbasse (TO).

TECNICO programmatore per manutenzione Hardware/Software settore Bar-Code max 25 anni. Tel 0348/671 1530.

PERSONALE DOMESTICO BABY SITTER

PUERICULTRICE diplomata referenziata disposta trasferta cercasi per bambini dai 0 - 21. Tel 0321/000 000.

LAVORO VARI E PART TIME

AGENZIA spettacolo seleziona volti nuovi (modelle/i, bambini) per produzioni moda/pubblicità. Telefonare Numero Verde gratuito 800 516 874. No cure.

AMBOSESSI cercasi ovunque mestiere per lavoro PT a domicilio di imbustamento depliant pubblicitari. Telefonare 081 546 40 86 Napoli. Via Montagna Spaccata, 261/C.

ASSISTENZA persone anziane, fasce referenziate cercasi. Scrivere Publikompass 3480 - 10100 Torino.

INVESTITALIA, esperta nel settore vendita immobiliare, cerca personale diplomato/a per lavoro part-time come hostess. Tel. 011.518.4366.

LAVORA da casa! Guadagna da ora part-time £. 500.000 full-time £. 2.000.000 - £. 4.000.000 [redacted] 1.8561406.

PRIMARIA società di telemarketing ricerca operatori telefonici. I candidati devono avere cultura medio-alta e buone capacità di comunicazione. Telefonare al numero 011 246 8073 fax 011 287 2500.

SEI alta minimo 1.70 oppure alto minimo 1.80? C'è spazio per te nella moda pubblicità. Tel 011 387 0837.

SOCIETA' livello nazionale ricerca personale ambosessi per lavoro telefonico no vendita, fisso mensile. Tel 800 384 100.

TELEMARKETING Azienda alimentare seleziona 10 operatrici/tori minimo 30enni per vendita telefonica. Richiesta esperienza, ottima dialettica, disponibilità immediata. Offresi fisso e incentivi. Tel 011 517 5400 - 011 590 5758.

AGENTI E RAPPRESENTANTI

A.A.A. AZIENDA operante nel settore biciclette ricerca agenti ambosessi automuniti per potenziamento organico settore vendita. Tel 011 986 4022 - 800 200 ...002 Signor Sebot.

AFFILIATO Tecnocasa in Rivoli cerca diplomati da inserire proprio organico. Tel 011 954 1291.

AGENTI (signore e signori) veri capaci professionisti esperti da anni nella vendita servizi a dirigenze aziende assolutamente determinati a guadagnare non meno di £. 10.000.000 mensili (previo corso gratuito 6 - 10 giorni spesati) possibilità carriera: sono richiesti da primaria spa milanese operante da vent'anni all'avanguardia con servizi innovativi per la tutela e l'acquisto dei crediti delle aziende per un nuovo unico in Italia servizio informativo e di finanziamento (singole forniture senza problemi (sconto fatture pro solvendo e nostro carico di 4.50% annuo). Anticipo 3.000.000 - 5.000.000 finale rimanimento per nuove apposite rete promozionale Alta e Centro Italia (vedi anche su nostri appuntamenti). Curriculum a fax 02 783 538 - http://www.tinconet.it - e-mail: info@...

AGENZIA Generale di Torino in un programma di potenziamento della propria struttura commerciale nell'ambito del progetto Formazione nuove leve di agenzie di città ricerca ambosessi 25 - 35enni automuniti, cultura medio-superiore, buona predisposizione ai rapporti interpersonali, ambiziosi e determinati. Disponibilità immediata full-time. Offresi corso di formazione, contributo di avviamento, provvigioni, incentivi, supporti di marketing, reali possibilità di carriera. Gli interessati possono telefonare per appuntamento ai numeri 011 771 2320 - 011 773 2308 presso Ufficio Formazione INA Assitalia, via Moliere 10 - 10141 Torino Rif. A4.

AGENZIA Wind Corporate per ampliamento organico ricerca agenti e procacciatori per tutte le province del Piemonte. Provvigioni e rimborsi commerciali alle attività capacità. Contattare 011 773 2313 fax 011 750 5456 E-mail: phoneservice@...

APE ITALIA cerca venditori 21-45enni ambosessi offre stipendio rimborso provvigioni carriera. Telefonare per appuntamento 011 324 1790/1 ore ufficio.

ARTITALIA SRL
ricerca per l'Italia spa gruppo attività fotografica e stampa della stampa per Piemonte, Liguria e Valle d'Aosta venditori/trici. Inviare curriculum vitae in viale B. Lorenzo 1 - 10122 Torino. Tel 011 521 7341 fax 011 460 1784 e-mail Artitalia srl@...

ASA agenzia generale di Torino seleziona n1 responsabile a cui affidare costituzione di rete di promotori assicurativi. Si richiede cultura, esperienza ed attitudini al ruolo. Inviare curriculum recente sulla busta la scritta Responsabile in c.so Turati 741 Torino.

ASA agenzia generale di Torino seleziona n3 capogruppo per costituire una rete di promotori assicurativi. Si richiede cultura superiore, conoscenza del mercato assicurativo/finanziario, con capacità organizzative, esperienza del settore. Inviare curriculum recente sulla busta la scritta Capogruppo in c.so Turati 741 Torino.

AZIENDA leader in campo nazionale ricerca, per ampliamento rete commerciale agenti monomandatari e/o venditori/trici. Si offre un lavoro sano, onesto, costruttivo di buona soddisfazione economica personale. Telefonare allo 035 479 383.

AZIENDA leader nella distribuzione di autoricambi nel territorio torinese ricerca per ampliamento proprio organico venditori/trici di auto con esperienza nel settore almeno triennale. Offresi inquadramento Enasarco in grado di soddisfare le candidature più qualificate. Inviare curriculum Publikompass 2810 - 10100 Torino.

AZIENDA operante con Enti Pubblici per potenziamento propria organizzazione seleziona Agenti di Vendita e futuri capizona, ambosessi residenti nelle province di TO, CN, AL, AT e Liguria di ponente. Anticipi e provvigioni di interessanti livelli. Possibilità di carriera. Tel 0527 335 252.

AZIENDA Winner Team per completamento organico commerciale seleziona ambosessi. Offresi minimo garantito £. 1.800.000 mensili, carriera, inquadramento secondo legge. Tel. 011 316 0798 (9.00 / 13.00 - 15.00 / 19.00).

DISTRIBUTORE nazionale prodotti di consumo elementi computers cerca agente Piemonte, escluso Torino, Aosta. L'azienda è certificata ISO 9002. Si richiede provenienza dal settore, forte motivazione nella vendita e desiderio di crescita professionale. Offresi ambiente di lavoro stimolante, molto organizzato, portafoglio clienti, premi. Inviare Curriculum via fax 02 266 2873.

FIMM SPA ricerca ambosessi massimo 30 anni da indirizzare ad importante carriera immobiliare comprovando abilità. Si offre il più qualificato corso di formazione retribuito (£. 3.000.000) le più elevate condizioni economiche del settore. Per appuntamento Tel 011 566 1312.

GABETTI SPA ricerca per apertura nuove agenzie giovani acquisitori/trici immobiliari con esperienza. Offriamo corso tecnico-pratico, guadagni sui livelli più alti del mercato, possibilità di inserimento ai le dipendenze per coloro che lo desidereranno per i migliori risultati. Tel 011 57 677 signore Novembre.

GL IMMOBILIARE 011 518 0603 cerca acquisitori/trici venditori esperienza nel settore offresi £. 1.800.000 mensili oltre provvigioni.

GRAMALIA seleziona ambosessi automuniti max 35 anni ottima retribuzione lavoro formativo indipendente. Tel 011 803 000.

GRUPPO leader commercio mobili ricerca personale motivato e gradito anche prima esperienza per le trattative / vendite clienti offresi fisso con inquadramento previsto più incentivi. Scrivere Publikompass 2814 - 10100 Torino.

IMMOBILIARE (agenti) preferibilmente acquisitori/trici per potenziamento organico ricerca Fatta & Bertinetto Srl. Ottime condizioni possibile inserimento. Per colloquio riservato 011 741 2674.

INDUSTRIA grafica ricerca commerciale (rif B 1) realmente introdotto nel settore editoriale pubblicitario aziendale. Requisiti indispensabili: comprovata esperienza di almeno due anni nel settore e buona conoscenza della lingua inglese. Fax 011 946 9475.

MOBILIFICIO cerca venditori/trici per arredamento, anche in pensione, per regioni Monferrato, Casella, Rosta. 0121 282 000.

OK.CASA SRL

seleziona per inserimento in dinamica struttura immobiliare neodiplomati/e. Trattamento economico interessante. Tel. 011.813.2775.

PRIMARIA società forniture per ufficio in cerca per ampliamento rete di vendita ambosessi automuniti. Offresi fisso più provvigioni. Tel per appuntamento ore ufficio allo 011 436 3229.

PROGETTO K RICERCA AGENTI

per apertura nuovo ufficio, offriamo **appuntamenti prefissati, fisso mensile più provvigioni** opportunità di carriera inquadramento di legge
Tel. ufficio 011.984.1012.

SCUOLA privata cerca agenti per vendita corsi professionali. I clienti vengono forniti dalla scuola. Zona lavoro Torino. Provvigioni e incentivi per £. 5.000.000 nelle medie Luca Marchetti 011 488 858.

SOCIETA' alimentare leader nel mercato degli snack cerca venditori per zone To - Cn e limitrofi. Offresi automezzo aziendale. Telefonare 011 470 1118.

SOCIETA' di servizi specializzata finanziari seleziona ambosessi età 25 - 55 anni. Scrivere Publikompass 2827 - 10100 Torino.

SOCIETA' ricerca tre agenti per la vendita di spazi pubblicitari. Richiedesi cultura superiore, dinamismo, capacità organizzative, disponibilità immediata per inserimento proprio organizzazione. Offresi elevate provvigioni più rimborso spese mensile. Per appuntamento telefonare ore ufficio allo 011 669 087.

[redacted] specializzata in [redacted] regalo e oggetti pubblicitari ricerca agenti per Piemonte e Liguria. Tel 0174 76 479.

STUDIO Possasco affiliato Tecnocasa ricerca diplomati/e militesenti da inserire nel proprio organico. Tel 011 904 1466.

PRESTAZIONI CONSULENZE

AFFERMATO centro matrimoniale in Torino [redacted] consulente interno minimo 27enne max 35enne da inserire nel proprio organico per nuove aperture uffici. Si richiede bella presenza, diploma di scuola media superiore, buona capacità oratoria, disponibile esperienza nel settore vendita servizi. Per informazioni telefonare allo 011.805.938.

SOCIETA' leader nel settore ricerca per Torino e comuni limitrofi consulenti del risparmio cui affidare incarico di fiducia per la gestione di un portafoglio clienti precostituito. Si richiede: disponibilità di pomeriggi settimanali età 25 - 65 anni. Si offre formazione iniziale ed affiancamento costante, interessanti opportunità di guadagno. Per primo appuntamento telefonare allo 011 319 5127.

[illegible] & LAVORO

CERCHIAMO [redacted] desiderosi di intraprendere attività come massaggiatori sportivo/terapeutico seguendo corso pratico in tecnica C.S.T. 011 437 4515.

REGIONE PIEMONTE

Assessorato alla Formazione e
[redacted] S.C.AR.L.
Società consortile per la Formazione [redacted]
organizza con il contributo della
[redacted]
[redacted] per
TECNICO DI SVILUPPO SOFTWARE IN [redacted]
TELELAVORO
Finalità dei tre corsi è di formare programmatori in grado di sviluppare applicazioni negli ambienti
CLIENT/SERVER E MAINFRAME
I corsi di formazione sono rivolti a giovani disoccupati in possesso di qualifica, diploma, laurea o laurea breve. I corsi si svolgeranno a partire dal mese di Giugno 2000 e avranno una durata di 800 ore con obbligo di frequenza a tempo pieno e saranno strutturati in una parte teorica ed una pratica.
La partecipazione è gratuita.
I candidati sono pregati di inviare il loro Curriculum Vitae entro il 16 giugno 2000 alla società incaricata della selezione:
INFO S.O.F. [redacted]
(rif ID) - Lungo Dora Colletta, 129 - 10153 Torino
Tel. 011.247.4670, [redacted]
011.245.0896
e-mail:
corsitorino@gruppoinfo.it

OPERAI ARTIGIANI FATTORINI

FATTORINO magazziniere referenziato con mansioni di fiducia offresi e serra disa anche part-time. Tel 011/342.841.

PERSONALE PUBBLICI ESERCIZI

OPPRESI cuoco terzo livello diagonale o annuale, età 41 anni libero anche subito. Tel 0322 846 034.

IMPIEGATI

DIPLOMATA perito aziendale, inglese, francese, Word, Excel offresi come segretaria presso dita, azienda. Tel 011 700 863.

DIPLOMATO 30enne conoscenza lingue inglese, francese, tedesco, spagnolo. Esperienza decennale traffico import-export offresi e dita seria. Tel 0347.418.8824.

ESPERIENZA pluriennale direzione commerciale laureato americano inglese francese tecnologie tecniche PC offresi. Tel 0346 283 9446.

ESPERIENZA ventennale ufficio relazioni responsabile assistenza clienti condotto le gruppi call center autonomo professionalità diplomata valuta offerte. Tel 0338 844 3744.

IMPIEGATA amministrativa 32enne, con pluriennale esperienza, cerca lavoro anche part-time al mattino preferibilmente in Torino. Tel 0339 834 8080.

PERITO grafico 33enne vera esperienza professionale anche progettazione interni stand valuta proposte. Tel 0347/540.4181.

RAGIONIERA 33enne esperienza pluriennale Coge, fatturazione, fiscale, rapporti banche, gestione pratiche dipendenti, offresi passaggio diretto. Tel 0347 658 2527.

RESPONSABILE amministrativa, significativa esperienza commercialista aziende, inglese offresi seria ditta, disponibilità immediata. Tel 011 800 5423.

RESPONSABILE amministrativo, laureato, esperto adempimenti civilistici e fiscali, sistemi informatici esamina proposte. Passaggio diretto. Tel 0339 503.75.14.

RESPONSABILE progettazione distinta, pluriennale esperienza in società di automazione esamina proposte. Tel 0349 360 6848.

RESPONSABILE vendite per industria, commercio e servizi, conduzione del personale, offresi. Tel 0339 757.7108.

SIGNORA impiegata esperienza decennale conoscenza office marketing, esamina proposte. Tel 011 346 8066 - 0339 306 4980.

TECNICI

CAPO OFFICINA esperienza ventennale cerca piccola media azienda. Tel 0339 38 1 9821.

TECNICO elettronico 31enne pluriennale esperienza ufficio acquisti normative Iso 9002 settore elettronico buon inglese uso PC Windows e applicativi offresi disponibilità immediata. Tel 011 661 1080.

DIRIGENTI

EXECUTIVE organizzazione gestione marketing si propone alter ego settore cooperazione etica sociale sulle culturizione dell'economia. Tel 0337 534 380.

PERSONALE DOMESTICO BABY SITTER

COLF esperta cucina, stiro e governo casa, residuo lavori pesanti, offresi fisso presso ambiente signorile. Massimo impegno e serietà. Tel 0328 673 9880.

RUMENA con permesso soggiorno referenziata cerca lavoro tempo o giornate e a ore. Tel 0349 415 8215.

SIGNORA referenziata cerca lavoro presso famiglia esperta accudire bambini aiuto casa disponibile mese estivi. Tel 0348 056 0459 sera.

TORINO CITTA'

BORGO VITTORIA piazza Borghi piano alto ingresso 2 camere tinello cucinino bagno ripostiglio posto auto. Gabetti 011 256 960.

CORSO [redacted] ex Nizza appartamento spazioso luminoso di ingresso 2 camere cucina bagno cantina [redacted] 011.838 116.

CROCETTA [redacted] Abruzzi casa d'epoca libero spazioso ben tenuto [redacted] 3 camere cucina bagno. Gabetti 011.581 8338.

GABETTI SPA borgata Lesna via Bard panoramico, spazioso 2 camere tinello cucinino bagno £ 230.000.000. Ag. Viberti 011.338.8703.

GABETTI SPA piazza Crispi vendiamo [redacted] ingresso camera tinello cucinino bagno 2 balconi cantina. Ag. Giulio Cesare 011 248 1863.

GABETTI SPA via Filadelfia stabile signorile piano alto ingresso due camere tinello cucinino bagno £ [redacted]. Ag. Santa Rita 011.359.380.

GABETTI SPA via Vigliani libero 5º piano ingresso 3 camere cucina bagno lavanderia Ag Traiano 011 618 8886.

[redacted] stabile con ascensore alloggi liberi occupati varie dimensioni anche con terrazzi GR 011.505.036.

[redacted] **PO ANTONELLI** in [redacted] recente piano alto appartamento spazioso panoramico 2 camere cucina bagno. Gabetti 011 838 116.

PIAZZA RIVOLI [redacted] prendila ancora nel prestigioso alloggio con affaccio su parco. Finiture di pregio. Tel 011 561 1117 - 0347 451 2859.

[redacted] via [redacted] in stabile di epoca signorile alloggio occupato di 3 camere, tinello, cucinino, bagno. Gabetti 011 660 4240.

SANTA RITA impresa prendila ultimo prestigioso alloggio in piccolo condominio signorile. Piano alto (120 mq). Finiture pregio. Tel 011 581 1137 - 0336 787 1848.

[redacted] ingresso 2 camere cucina bagno cantina box auto £ 150.000.000. GR 011.505.036.

VIA GIACHINO bella casa 1º piano ascensore soggiorno angolo cottura camera bagno ripostiglio £ 86.000.000. Gabetti 011.753.747.

VILLA Tuz corso Moncalieri impresa prende prestigioso alloggio (250 mq) in ristrutturazione. Finiture di pregio. Tel 011 581 1137 - 0348 410 4338.

ZONA CROCETTA via Condove alloggio piano rialzato mq 115 composto da ingresso 4 camere doppi servizi ripostiglio e cantina con possibilità di box doppio. Tel. 011 562.2777.

TORINO PROVINCIA

GIAVENO villa indipendente e bifamiliare centrali nuove vere ristrutturate permute mutui agevolati. Tel 011 937 8227.

OSASCO bella cascina da ristrutturare posta su 2 piani con tettoia e fienile. Ampio giardino. Ideale soluzione bifamiliare £ 295.000.000. Gabetti Op. Imm. 0121 397 700.

PINEROLESE (Bagnolo) bella villa indipendente con giardino cintato. Composta da soggiorno, cucina, 2 camere, bagno, tavernetta, box doppio. Finiture £ 380.000.000. Gabetti Op. Imm. 0121 397 700.

PINEROLO alloggio ultimo piano con tetto di ingresso cucina 2 camere bagno. Terrazzo esclusivo £ 276.000.000. Gabetti Op. Imm. 0121 397 700.

ROSTA villa 2 piani fuori terra mq 300 con annesso casetta custode mq 85 ampio garage, 1700 mq area verde adatta ad utilizzo ufficio abitazione. Zona centrale. Tel. 011 562.2777.

TROFARELLO centro storico rustico finemente ristrutturato, bilivelli salone, tre camere, cucina, doppi servizi, cantina, posto auto. Giardino [redacted] 011 642 583.

TROFARELLO Valle Sauglio, villa architettura particolare, giardino salone con camino, tre camere, cucina, biservizi, taverna sottotetto box. Gabetti 011 642 583.

VOLPIANO via Padova porzione bifamiliare di salone 3 camere cucina biservizi mansarda taverna box giardino £ 385.000.000. Gabetti 011 800 6281.

PIEMONTE

LAGO MAGGIORE da Stresa a Cannobio vendesi ville appartamenti nuovi e ristrutturati vere rifiniture box giardino e vista lago. Tel 02 581 03706 - 0323 922 715.

LIGURIA

ALASSIO corso Dante villetta bifamiliare intero ultimo piano mansarda grande terrazzo £ 600.000.000. Gabetti 019 677 307.

ALASSIO 100 mt mare ampio trilocale ristrutturato piano alto ascensore termoautonomo £ 500.000.000. Gabetti 019 677 307.

ANDORA, elegante cittadina Ligure, ponente ampie spiagge sabbiose, ricettiva ideale per tutte le stagioni, sport, shopping, divertimenti, relax, ovunque 12 mesi anno. Stiamo costruendo signorili appartamenti 4 minuti dal mare, immersi nel verde, piscina. Da £ 181.000.000. Tel 02 340 2095.

ARMA DI TAGGIA mare, prestigioso bilocale, appartamenti in costruzione, prezzo fisso £ 250.000.000. Nessuna provvigione Kalgest 800 274 274.

CERIALE recente villa schiera bilocale arredato termoautonomo 2 terrazzi vista mare posto auto privato cantina £ 380.000.000. Tel 0182 282 161.

FINALE LIGURE prestigiose palazzine nuova costruzione 50 mt spiaggia quadrilocali vista mare garage. Gabetti 019 677 307.

FINALE LIGURE 50 mt mare palazzo storico esclusivo appartamento piano nobile 120 mq. Gabetti 019 677 307.

LOANO bilocale nuova costruzione vista mare termoautonomo terrazzo box £ 330.000.000. Gestore immobiliare 019 676 088.

LOANO 100 mt mare centrali bilocali trilocali ristrutturati nuovi terrazzo da £ 210.000.000. Gabetti 019 677 307.

LOANO 100 mt mare impresa vende direttamente bi-trilocali ristrutturati nuovo possibile box ottimo investimento. Richieste a partire da £ 129.000.000 più mutuo. Tel 019 671 604 - 019 675 564 - 0336 619 2266.

PIETRA LIGURE ottima opportunità bilocale zona residenziale vista mare termoautonomo da £ 245.000.000. Area Case 019 610 546.

PIETRA LIGURE ultimi bilocali completamente ristrutturati termoautonomi con terrazzi mare da £ 700.000.000. Area Case 019 618 6178.

RIVIERA ligure levante lussuoso attico a poco sul mare 45 mq bilocale servizi terrazzo residenza, piscina, riscaldato, giardini condominiali accesso mare proprietario vende. Intermediari. Tel 0347 238 3212.

SANREMO appartamento signorile mq 140 circa, ampio giardino adiacente Casinò. Intermediari. Scrivere Casella Posta 7534 Genova.

COSTA AZZURRA

AREA CASA 0182 566 627 Cannes Croisette offre nuovi appartamenti £ 129.000.000 ideale vacanza/investimento. Redditività garantita 18%.

AREA CASA 0182 566 627 Cap d'Ail posizione unica vicino vista mare splendidi bilocali ampi terrazzi.

AREA CASA 0182 566 627 Golfo di Saint Tropez opportunità unica nuovi bilocali sul mare da £ 130.000.000.

AREA CASA 0182 566 627 Juan Les Pins sul mare ultimi bilocali grandi terrazze posto auto £ 158.000.000.

AREA CASA 0182.566.627 Mentone in villa prestigiosa vicinissima mare piscina parco nuovi appartamenti vista stupenda.

[redacted] 0182 566 627 Mentone sul porto nuovi appartamenti da £ 170.000.000 [redacted] pregio.

[redacted] **CASA** 0182 566 627 [redacted] vicinissimo mare offre nuove costruzione ampie terrazze arredati [redacted] prezzo [redacted] £ 124.000.000.

AREA CASA 0182 566 627 Nizza introvabili nuovi appartamenti zona mare da £ 88.000.000 resa netta garantita 12%.

AREA CASA 0182 555 627 Nizza nuovi bilocali anticipo £ 9.000.000 resto mutuo volendo coperto da affitto garantito.

BEAULIEU villetta indipendente piccolo patio giardino inserita in complesso residenziale futura consegna. Vivamente mare a tenuti. Tel 011 561 3453.

BEAUSOLEIL limite Montecarlo [redacted] spiagge a piedi, ufficio nuovo, terrazza, vista mare mozzafiato £ [redacted] Kalgest 800 274 274.

CANNES La Croisette [redacted] Apparta-menti arredati da £ 130.000.000. Ottimo investimento con redditività 18% [redacted] 800 274 274.

CANNES Mandelieu sul porto appartamenti prone £ 80.000.000 Piscina campo [redacted] Residenza 12% Kalgest 800 274 274.

CAP [redacted] Montecarlo prestigiose residenze in villa sul mare parco privato, piscina Kalgest 800 274 274.

[redacted] **SRL** 800 140.420 [redacted] e [redacted] ca nel verde con laghetto caratteristico piscina, fermo splendido alloggi e [redacted]

ISIT SRL [redacted] Cannes [redacted] palazzina [redacted] 50 mt [redacted] donale, mono e bilocali con soppalco da £ 162.000.000 [redacted]

[redacted] 800 140 420 [redacted] novità [redacted] mt mare vicinanze università reddito garantito 7.5% monolocali £ 70.000.000, bilocali £ 115.000.000 www.isit-immo.it

ISIT SRL [illegible] vista mare esclusiva ristrutturazione duplex da £ 120.000.000 [illegible]

JUAN LES PINS sulla spiaggia ultimi trilocali nuovi con terrazze in contesto lussuoso £ 198.000.000 [redacted] 800 274 274.

MENTONE, in riva a fronte mare in lussuosa residenza vendesi 2 ampi locali, doppia esposizione, nuovo, mai abitato garage nel seminterrato. Prezzo 2.500.000 FF Victoria Transac Telefono 0033 4 93 41 50 50.

MONTECARLO Fontvieille lussuoso [redacted] cale 75 mq, piano alto, bellissima vista parco FF 5.500.000 Dotta 0037 793 255 025.

MONTECARLO porto, eleganze circuito Gran Prix Monaco immobile moderno lussuoso monolocale 40 mq FF 2.700.000 bilocale di 90 mq FF [redacted] Dotta 0037 793 255 025.

NIZZA [redacted] bell'appartamento vista su Castiglione, città/giardini. Grande terrazza [redacted] 500 [redacted] Giovanni 0033 61 [redacted]

NIZZA Promenade des Anglais, superattico impettuso nuovo terrazza sul tetto (Baie des Anges) [redacted] Baie degli Angeli. Tel 011 561.3453.

NIZZA vista mare unica, in contesto esclusivo, appartamenti nuovi £ 60.000.000 con redditività 11%. Kalgest 800 274.274.

SAINT [redacted] golfo, incantevole [redacted] paggio, ville nuove sul mare, giardini, ampie terrazze £ 400.000.000 Kalgest 800 274 274.

[illegible]

MEGEVE società francese vende appartamenti pronti bilocali, triplice esposizione sud splendida vista, prezzo 500.000 franchi francesi. Tel 0336 693 8023.

LOCALI UFFICI CAPANNONI

SANREMO [redacted] Gioria piano [redacted] fine frazionamento ufficio 95 mq [redacted] Ottimo reddito. GR 011 505 036.

TORINO CITTA'

[redacted]**TARI** scopo investimento stabili in [redacted] in Torino e prima cintura anche da ristrutturare. Pagamento subito contanti. Esim 011 480 135.

ALLOGGIO [redacted] villa con box acquisto o affitto in casa stereo storico. Tel 011 356 [redacted] - 0335 520 8047.

CALCIATORE professionista [redacted] prestigioso appartamento zona Crocetta centro, precollina. Massima riservatezza. Esim 011.480 135.

COMPAGNIA petrolifera cerca per propri dipendenti alloggi di piccola e media metratura in Torino città. Trattative riservate. Esim 011 480.135.

IMPRESA di costruzioni acquista interi [redacted] liberi occupati definizione 30 [redacted] giorni. Bimer 011 43 581.

TERRENI

IMPRESA [redacted] artigianale ricerca terreni [redacted] in Torino e prima cintura. Definizione immediata. Esim 011 480 135.

TERRENO residenziale impresa edile ricerca in Torino e prima cintura [redacted] progetto mq [redacted] circa. Tel 0335 592 7082.

TORINO CITTA'

ABBIAMO accoglienti alloggi arredati varie metrature stabile recente comodo centro Affitti Rubbio Immobili 011 [redacted] 626.

VIA ACCADEMIA ALBERTINA alloggio, 5º piano 120 mq composto da doppio ingresso, salone, camera, cucina, bagno, ripostiglio, ristrutturato. Studio Oberto 011 562 2777.

VIA SALUZZO 61 alloggio 3º piano mq 90 arredato composto da ingresso, 2 camere, cucina, servizi. Studio Oberto 011 562 2777.

TORINO PROVINCIA

RIVOLI affittasi splendida villa panoramica mq 350 arredabile garage giardino terrazzo tavernetta. Tel 011 959 0821 - 0338 814 8715.

LIGURIA

BORGHETTO vicino mare alloggio centrale ingresso Tv, terrazzo anche giardino. Punto Edilmard 0182 950 771.

LOCALI UFFICI CAPANNONI

AFFITTASI Caselle Vice magazzino seminterrato mq 380 con riscaldamento autorizzato servizi parcheggio esterno. San Giorgio 011 641 662.

CORSO POTENZA presso laboratorio ufficio 300 mq piano terreno cortile parcheggio privato. Tel 0337 216 366.

CORSO SAN MAURIZIO ufficio 1º piano mq 120 con terrazzo interno. Tel 011 562.2777.

[redacted] capannone mq 1500, ufficio mq 400 e cortile indipendente di mq 2000. Verna 0335 362.866.

TORINO CITTA'

[redacted] ufficio [redacted] Sassi 3 [redacted] molo ristrutturato. Trattative solo con privati. Tel. 011 801.3769.

MULTINAZIONALE [redacted] dirigenti propone [redacted] appartamento villa vuoto/arredati [redacted] e cintura [redacted] Abi 011.689.8831.

PRIMARIA concessionaria ricerca in affitto a Torino [redacted] mq [redacted] con piazzale carraio/cortile parcheggio. Zona Tangenziale NORD/OVEST. Tel 0171/412 377.

A. ACQUISTA autovetture max valutazione contanti con voltura. Via Sant'Ottavio 32 Torino (zona Mole). Tel 011 817 7242.

ABBIAMO urgenza auto, fuoristrada, furgoni massima valutazione pagamento immediato contanti [redacted] Corso Moncalieri 310, Torino. Tel 011 661.1370 - 0336 619 2719.

[redacted] auto di ogni tipo con voltura massima valutazione [redacted] corso Orbassano 241. Tel 011 361 326.

ACQUISTA [redacted] usate massima valutazione pagamento contanti Corso Montegrappa 24 B. Tel 011.778 1968 Torino.

ARAGONAUTO corso Dante 44, tel 011 696 4713, acquistiamo auto usate voltura immediata pagamento in contanti.

AUTOTORTONA acquista auto e fuoristrada di ogni tipo max serietà. Corso Tortona 9 Tel 011 817 1643 - 011 888 864.

CADILLAC Eldorado Cabriolet anno 78 catalizzata bianca interni bianchi targhe italiane come nuova. [redacted] 011 883 7009.

SI ACQUISTA

la vostra auto usata. Ottime valutazioni, rapide definizioni, pagamento per contanti. [redacted] Autocentauro 011.388.4000 - Central Car 011.887.676.

ALBERGHI PENSIONI RESIDENCES

A Finale [redacted] Santamaria ** Ambiente confortevole menù a scelta camere con servizi, parcheggio. Giugno £. 65.000. Tel 010 682[redacted]

A Finale Hotel Santamaria ** [redacted] confortevole menù a scelta camere con [redacted] parcheggio Giugno £ [redacted] [illegible] 880.

BORDIGHERA villaggio [redacted] sul mare spiaggia privata baby club, giugno bilocale £ 40.000 persona compreso ombrellone e lettino. Tel 0184 265.222 www.ruota.it

CASA di riposo in Torino, ospita anziani, confort, assistenza, continua personale qualificato. Tel 011 437 4729 - 011 447 7/6.

CATTOLICA Hotel Residence Maestro **** Tel 0541 968 305 climatizzato, elegante, massimo comfort, piscina, cabina camera TV frigo, garage, sauna, palestra, centro abbronzatura. Serate con animazione. Cucina premiata, cura tavola scelta menù, colazione, carne, pesce ai grigliati. Richiedete speciali nostre proposte famiglie.

[redacted] Hotel Residence *** [redacted] mare tutto compreso spiaggia ombrellone e lettini incluso 5 - 26 agosto, bevande ai pasti, piscina con acquascivolo, palestra, tennis, minibasket, pallavolo, animazione. Ristorante climatizzato, 3 menù a scelta, colazione, antipasti, verdure a buffet. Camere [redacted] cassaforte TV Sat, frigobar, Giardino, parcheggio, Attività parco giochi dai bus. **Alberghi gratuiti (10/06 - 31/08). Pensione completa da £ 69.000 a £ 105.000. Bambini sconto 50%. Tel e Fax 0547 671 70.**

CESENATICO Hotel San Pietro **** Per mare tutto compreso. Gratis spiaggia privata ombrellone lettini, bevande pasti, entrata parco acquatico. Bambini sconto 50%. Direttamente sul mare, grande piscina idromassaggio, palestra, anche zona miniclub. Feste, aperitivi, piano-bar, Giardino, parcheggio. Ambiente camere climatizzate. Camere, telefono, cassaforte, balcone, TV Sat, 4 menù a scelta, buffet verdure, antipasti [redacted] Pensione completa da L. [redacted] tel. 0547/674 tel Fax 0547 818.30.

DIANO MARINA Hotel Astra *** 0183.497.011. Famigliarità, buona cucina, camera servizi TV Sat, giardino con parcheggio [redacted] Zona attrezzata per [redacted]

DIANO [redacted] Kristall 0183/402 666 [redacted] confort. [redacted] mt mare, piscina, spiaggia convenzionata, parcheggio gratuito.

DIANO [redacted] Metropol 0183 495 545 camere con balcone vista mare. Tv, telefono [redacted] colazione buffet.

DIANO MARINA Hotel Metropol 0183 495 545 camere con balcone vista mare - tv - telefono. Parcheggio. Colazione buffet.

FINALE LIGURE Hotel Astoria [redacted] ** 019 601 636 camere ogni comfort bento telefono Tv satellitare balcone, ottima cucina, colazione buffet, parcheggio. Giugno £ 75.000 - £ 82.000, luglio £ 82.000, spiaggia compresa.

HOTEL Ligure a Finale Ligure camere con servizi 100 mt mare Giugno £ 80.000, luglio £ 70.000 trattamento di pensione completa. Tel 019 604 9044.

RIMINI Hotel Mediterraneo tre stelle 0641/372 105, 70 metri mare. Camere balcone, TV, cassaforte. Sale climatizzate. Buffet colazione, pasti specialità carne - pesce. Garage gratis. Prezzi da 57.000. Famiglie 4 pagano 3. Prime settimana Luglio 448.000. Prime agosto [redacted]

[redacted], hotel Bristol [redacted] parcheggio scelta menù, luglio [redacted] 000 agosto 103.000, spiagge [redacted] Tel 019/741 231.

VERSILIA hotel affitta camere fronte mare, pensione completa da £ 40.000 - £ 75.000. Tel 011 527 809 - 0336 567 865.

A.A.A. 2.000 persone accolte. Presentiamo settimanali. Scopo matrimonio. Dai Italia nessuno. Dott. Prof. Bogat 02/57300751.

[redacted] affettuosa e dolce cerca compagno scopo matrimonio. Tel 011 530 946 Top Service.

A. 37ENNE divorziata bella presenza sincera e fedele incontrerebbe uomo pari requisiti scopo matrimonio. Tel 011 518 7047 Top Service.

[redacted] universitario [redacted] vedovo conoscerebbe [redacted] e amante vita sempre scopo matrimonio. Elena Moré [redacted] di Cuore 011 518 5183.

SIGNORINA [redacted] poltrona, bionda ed [redacted] conoscerebbe signore sensibile e brillante, scopo matrimonio. Elena Moré Questioni di Cuore 011 518 5180.

A.A. OREFICERIA M.C. 011.334.832, acquista oro, argenteria, monete, gioielli, in contanti. Corso Peschiera 193, Torino.

A. OREFICERIA GELMA acquisto oro, argenteria, monete, preziosi, gioielli [redacted] via M. Cristina 42. Tel 011 650 2212.

ANTICHITA' acquisto mobili antichi, quadri, soprammobili [redacted] completi sgomberi serietà. Tel 0175/248 802.

[redacted] composto di scopa elettrica e battitappeto. Tel [redacted] 0336/380161[redacted]

Prendi il tuo lavoro con Sprinter CDI.

Venite a conoscerlo da:

autocentauro

TORINO: Corso G. Cesare, 304 - Tel. 011/2604500
NOVARA: Corso Vercelli, 134/A - Tel. 0321/410641-3-4
NOVARA: Via Giulino, 2 (ang. C.so della Vittoria) - Tel. 0321/476506
BUROLO D'IVREA: Strada Lago di Viverone, 57 - Tel. 0125/577366
AOSTA: St. Christophe: Loc. Grand Chemin - Tel. 0165/361947-8

Mercedes-Benz

VOLVO SERIE 40, DA 36.300.000 LIRE. ANCHE IL PREZZO GIOCA IL SUO RUOLO.

Linee eleganti, sicurezza Volvo, motori benzina e turbodiesel. Volvo S40 e V40 hanno molte qualità. E anche il loro prezzo (*Volvo S40 berlina 1.6: da 36.300.000 lire; Volvo V40 station wagon 1.6: da 39.300.000 lire*) ha un certo appeal. Con un ruolo niente affatto secondario.

Prezzi suggeriti al pubblico chiavi in mano, IVA inclusa, IPT esclusa. SveviaFin, la finanziaria per l'auto Volvo. www.volvocars.it

VOLVO
for life

SUPERVALUTAZIONE DELL'USATO ANCHE NON CATALIZZATO FINO A LIRE 6.000.000.

È un'iniziativa delle Concessionarie

AutoGrup TORINO - C.so Giulio Cesare 334 - Tel. 011.2456600-01 • BUROLO DI IVREA (TO) - Statale Lago Viverone 53 - Tel. 0125.577366
ST. CHRISTOPHE (AO) - Località Grand Chemin - Tel. 0165.361947

Svedencar TORINO - C.so Francia 357 - Tel. 011.4031080

Dock'931

TO1 TO2 PR CV
Dock'931
VENARIA
Corso Toscana, 1 davanti AUCHAN
TORINO
Via Farinelli, 36 Centro Commerciale 13

IL TEMPO

CIELO SERENO MA NUVOLE SUI MONTI CON ELEVATA UMIDITA'

L'ALTA pressione sull'Europa sta incrementando i suoi valori, favorendo condizioni di stabilità su tutte le regioni europee e quelle che si affacciano sul bacino del Mediterraneo. Sulle nostre regioni avremo cielo sereno in quota con nuvolosità stratificata diffusa e foschie in pianura per l'elevato tasso di umidità ed assenza di ventilazione. Nuvolosità cumuliforme sui rilievi alpini.

ACCADDE IERI

GIANNI AGNELLI NOMINATO SENATORE A VITA

Il 2 giugno 1991 Gianni [illegible] viene nominato senatore a vita. Anche il nonno Giovanni era stato nominato senatore del Regno il 18 marzo del 1923, ancorché i suoi rapporti con il regime non fossero in quel momento particolarmente buoni. Con la nomina il governo intendeva «corrispondere al concetto proclamato di voler usufruire delle capacità e di voler sostituire i competenti ai politicanti». Nel telegramma del ministero degli Interni si leggeva «concessione Iazlavio costituisce giusto riconoscimento meravigliosa opera organizzatore industria italiana».

[illegible]

PRONTO ENTRO LUGLIO IL PARCHEGGIO GALILEI- D'AZEGLIO

-59 giorni

ENTRO il 31 luglio sarà inaugurato - sebbene con diversi mesi di ritardo - il parcheggio D'Azeglio-Galilei. Una struttura in grado di accogliere fino a 229 auto. Il costo dell'opera sarà di 8 miliardi. E, sempre entro quella data, sbarcherà in zona anche il car-sosta. Fine dunque delle auto in doppia fila (almeno c'è da augurarsi) nella zona di [illegible] Massimo d'Azeglio.

DOVE ANDARE

INGRESSO GRATIS NEI MUSEI CIVICI FINO ALLE 23

OGGI si entra gratis fino alle 23 nei musei civici di Torino: Galleria d'Arte Moderna, Museo Pietro Micca, Rocca Medievale del Valentino, Biblioteca d'arte e fototeca. Museo [illegible] Numismatica, ma anche in quelli del Risorgimento, della Montagna e all'Environment Park. In ognuno sono organizzate visite guidate, condotte da «[illegible] del 2006», giovani formati come guide. I volontari di «Volarte» garantiranno oggi visite nelle chiese di proprietà comunale: la Gran Madre di Dio, San Michele Arcangelo, San Massimo Vescovo, Corpus Domini e Santa Maria del Monte dei Cappuccini.

Dopodomani traffico limitato in città per la giornata antismog e Giro d'Italia

LA FESTA A DUE RUOTE

GRANDE PASSA IL GIRO. Domenica, come si è detto, il Giro d'Italia, passerà a Torino, con partenza da piazza Castello. Domani, invece, per chi fosse interessato ad assistere alle prodezze d'attura dei campioni a due ruote, la 20ª tappa della corsa dista pochi chilometri da Torino: si tratta della «Briançon-Sestriere» e si svolgerà sui tornanti della statale 24 [illegible] Monginevro nel tratto Claviera-Confine di Stato-Cesa- [illegible] Torinese. Di conseguenza quest'arteria resterà chiusa [illegible] traffico dalle 9,30 alle 17: le auto che intenderanno raggiungere il territorio francese dovranno attraversare il traforo del Frejus. Il Colle del Sestriere sarà comunque raggiungibile attraverso la statale 23 della valle Chisone e via autostrada (A32 To-Bardonecchia).

OLIMPIC DAY. Il Coni provinciale insieme con il settore Sport del Comune, Regione e Provincia, organizza questo primo evento sportivo interamente dedicato ai «Ragazzi del 2005» che si svolgerà nelle vie del centro dove saranno allestiti stand dove praticare dal bob allo sci di fondo. Un'occasione per provare diverse discipline sportive e vivere una grande festa ecologica nel cuore della città». I partecipanti dovranno presentarsi al punto di accoglienza in piazza Carlo Alberto dalle 9 alle 12 dove riceveranno maglietta e coupon per accedere alle varie attività.

IL GIOIELLO DEI BAMBINI. Il Parco del Valentino: qui, domenica 4 giugno, si ritroveranno ragazzi e ragazze delle parrocchie, delle associazioni e dei vari movimenti, ma anche delle scuole, per vivere «Il Giubileo dei bambini e dei ragazzi». Si tratta di un appuntamento riservato a chi ha dai 7 ai 13 anni e si collega idealmente a quello celebrato e vissuto a Roma all'inizio dell'anno. La giornata si concluderà verso le 18 con la celebrazione dell'Eucarestia da parte dell'arcivescovo Poletto, verso le 16, nel grande prato centrale del parco all'altezza di corso Vittorio angolo corso Massimo d'Azeglio.

TUTTI I DIVIETI DEL BICI-DAY

In piazza San Carlo e in via Roma lo stop ai motori comincerà domani sera e durerà fino alle 24 di domenica Come dribblare trappole e divieti non solo in centro Da questa volta niente tram [illegible] bus al prezzo politico di 1500 lire il giorno

Tutte le domeniche senz'auto

Proposta del Comune, via in autunno

Emanuela Minucci

E il prossimo autunno, la domenica, tutti a piedi. Ma non una domenica al mese: tutte. La proposta è già lì, sotto forma di bozza, sul tavolo dell'assessore all'Ambiente Paolo Hutter. E oggi pomeriggio, in anteprima, [illegible] la sfoglieranno [illegible] la criticheranno o loderanno, questo ancora non si sa) commercianti, sindacati e rappresentanti dell'industria. Insomma, tutta la Torino che deve fare i conti con le conseguenze di un simile provvedimento - che prevede un calendario di chiusure diverse ad ogni settimana - ad esclusione dei cittadini, che avranno modo e tempo, in futuro, di apprezzarla o contestarla.

E mentre l'assessore Hutter anticipa alle cosidette «parti sociali» il suo piano anti-smog della prossima stagione fredda (insieme [illegible] una nuova ricerca sul traffico che parla di un'impennata dell'utilizzo dell'auto), i torinesi si preparano all'ultima domenica di motori imbavagliati - dalle 11 alle 19 - prima delle vacanze. Una domenica all'insegna della bicicletta in tutti i sensi, visto che oltre a proibire le auto nel solito quadrilatero del centro, prevede pure il passaggio dell'ultima tappa del Giro d'Italia.

La «Festa verde della Repubblica», così [illegible] l'ha ribattezzata il suo promotore, il ministro dell'Ambiente Bordon, rappresenta un gran finale ecologista [illegible] tutte le iniziative organizzate quest'an- [illegible] dall'assessorato allo Sviluppo sostenibile. Per una strana coincidenza degli eventi, infatti, la prossima domenica [illegible] ci [illegible] soltanto il centro chiuso nel suo tradizionale quadrilatero compre- [illegible] fra [illegible] Vittorio Emanuele, corso Inghilterra, [illegible] Casale, corso Regina Margherita, [illegible] Principe Eugenio, corso Moncalieri e ponte Umberto I. Stavolta, infatti, [illegible] bloccato anche corso Casale (che costituendo parte del perimetro dell'area chiusa, di solito, si poteva percorrere) dalle 11,30 alle 12,30 per consentire il passaggio del Giro che partirà da piazza San Carlo di buon mattino. Non solo: pure [illegible] Giulio Cesare sarà bloccato dalle 17,30 alle 19,30, nel tratto compreso fra i [illegible] Novara e Palermo per consentire il passaggio di una processione. In [illegible] Roma e piazza San Carlo, poi, non ci si [illegible] di chiudere il passaggio alle auto soltanto dalle 11 alle 19: le transenne spunteranno già alle 20 di sabato e bloccheranno l'accesso [illegible] sino alle 24 di domenica. Per i trasgressori, meglio ricordarlo, la multa è di 121.200 lire. E ancora una volta vale la pena ribadire [illegible] sgradita novità [illegible] tram che costerà come tutti gli altri giorni (il prezzo politico di 1500 lire per tutta la giornata è diventato [illegible] ricordo a causa del fatto che [illegible] governo non restituisce ai Comu- [illegible] nessun «mancato introito» in proposito). Per le famiglie, resta valido il biglietto da [illegible] mila lire che offre la possibilità a quattro persone di circolare sui mezzi pubblici.

E i negozi? Dopo una protesta sollevata dai negozianti di piazza Castello (che si lamentavano del fatto di po[illegible] aprire i battenti soltanto d[illegible]ica 24 giugno) con ogni probabilità potranno rimanere aperti. [illegible] provvedimento non è ancora ufficiale, [illegible] il vice-sindaco Carpanini, che ha la delega al Commercio, ha risposto ieri [illegible] commercianti di piazza Castello che «non ci sono problemi ad anticipare la data di apertura concordata in precedenza con la circoscrizione 1».

GRANDE CONCORSO

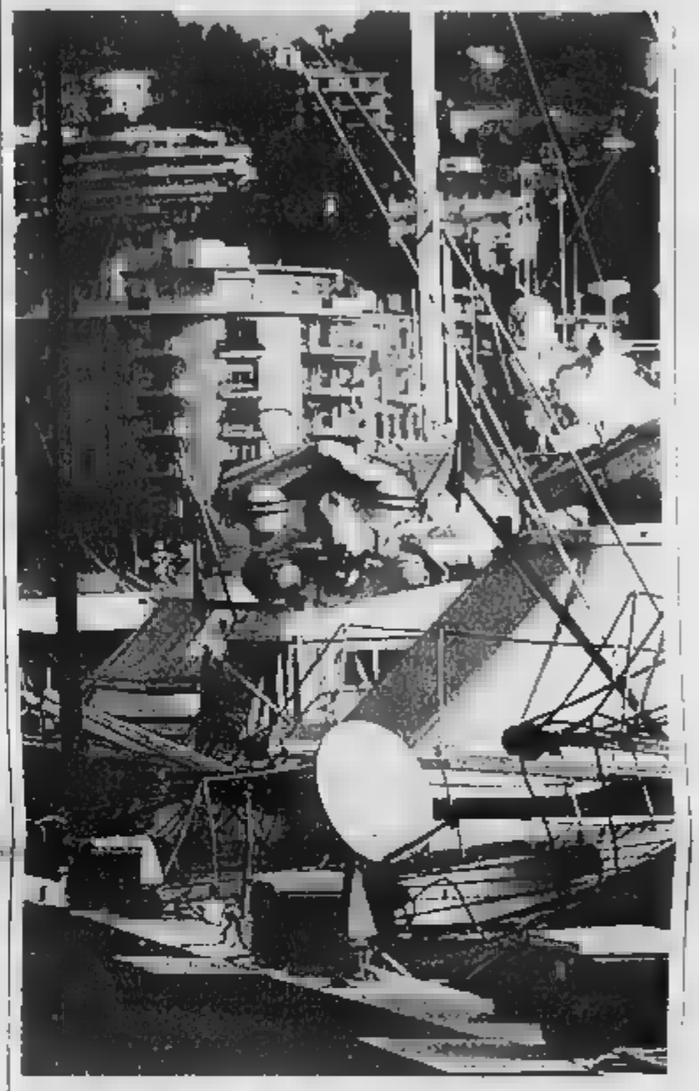

«Regalati un sorriso»: meno cinque

Mancano pochi giorni al via [illegible] concorso «Regalati [illegible] sorriso», iniziativa de La Stampa che da martedì 6 giugno a domenica 16 luglio porterà ai lettori più affezionati tanti regali: in palio, teli da mare, orologi, 5 «Fiat Seicento Young» e un prestigioso appartamento [illegible] Costa Azzurra. Da domani, intanto, nei mercati rionali e nei più importanti centri commerciali di Torino e provincia saranno distribuite le schede raccolta punti. Stessa operazione, ma nelle edicole di Torino e provincia, lunedì 5 e martedì 6. Perno dell'operazione, il nostro quotidiano e le edicole. Sulla prima pagina della Stampa verrà pubblicato da martedì 6 giugno, un bollino con logo e data del giorno. Quarantadue «sorrisi» (quanti i giorni dell'operazione (ne potete perdere solo due). Il primo giorno ne saranno pubblicati due (uno con la data 6.6.2000, il secondo «bonus»). Nelle edicole [illegible] Torino e provincia troverete le schede raccoglipunti contenenti due griglie per 25 prove di acquisto (che danno diritto ad un telo mare personalizzato La Stampa) e 40 prove (per un orologio oltre al telo mare). Le schede compilate [illegible] consegnate al proprio edicolante. Chi vuole partecipare all'estrazione dei super-premi di mercoledì 26 luglio deve consegnare la scheda completa di bollini entro il 17 luglio. SERVIZIO A PAG [illegible]

TEKNOTRE
Dal 5 al 30 giugno
sono aperte le iscrizioni [illegible] Corsi
per l'Anno Accademico 2000-2001
ISCRIVETEVI!
In un ambiente accogliente
dotato dei più moderni sistemi audiovisivi
esperti in più di 50 materie offrono
una scelta di corsi [illegible] interessanti
TEKNOTRE - Torino
Via Principessa Clotilde, 95/A
Tel. - Fax: 011.437.65.65
orari: 9.30-11.30 - 16.30-17.30

Uscita da scuola, [illegible] ha più fatto ritorno nella casa di strada Revigliasco

Laura, due settimane di silenzio

Ancora nessuna notizia della ragazza scomparsa

Dodici giorni di silenzio. L'ultima volta che qualcuno ha sentito al voce di Rosa Laura Spadafora, la quindicenne scomparsa due setti- [illegible], all'uscita [illegible] scuole, [illegible] sabato [illegible] maggio. [illegible] telefonato al padre piangendo: «[illegible] hanno rapita. Vogliono un miliardo per lasciarmi andare». Da quel giorno [illegible] telefono della casa dei [illegible] genitori, [illegible] collina di Mon- [illegible]ri, è rimasto muto. Papà Antonio, distrutto da un'attesa straziante e vana, aveva chiesto [illegible] silenzio stampa: «Sono disposto a far qualsi- [illegible] [illegible] per poter riabbracciare Laura». Ma di quella sua bambina, «la migliore figlia che un genitore possa desiderare» non si è più saputo nulla. Carabinieri e polizia continuano [illegible] indagare. [illegible] scandagliato vecchie amicizie e frequentazioni. Hanno frugato nel suo quotidiano: nella scuola, tra le conoscenze occasionali che ruotano attorno all'istituto La Salle dove lei frequentava la prima geometri. Non è saltato fuori un solo elemento che possa aiutare a capire qualcosa di più [illegible] chi ha rapito Laura, chi [illegible] l'è portata via, [illegible] con l'inganno, da quella fermata del bus 61, in [illegible] Casale, a qua[illegible] passi dalla chiesa della C[illegible] [illegible] in un'ora affollatissima e caotica.

Laura Spadafora
è scomparsa sabato 20 maggio in circostanze non ancora del tutto chiarite
Senza esito il recente appello del padre

Come sempre capita quando ad essere inghiottiti dal nulla è un giovane, in queste due settimane si sono sprecati gli avvistamenti. Laura l'hanno segnalata a Torino, nei pressi della cintura. C'è chi, dalle fotografie pubblicate sui giornali, l'ha riconosciuta in qualche ragazza dai capelli neri e corti anche fuori provincia. Ogni volta gli inquirenti esaminano particolari e descrizioni, controllano e accantona- [illegible] un'altra falsa pista.

In un'atmosfera di apparente normalità continua il lavoro dei genitori e del fratello nel loro bar in collina. Lavora lo zio nella sua paninoteca dietro la stazione Porta Nuova, continua ad andare a scuola [illegible] cugina Stefania, l'ultima ad averla vista quel maledetto pomeriggio di due settimane fa. Si erano salutate alla fermata. Poi Laura aveva attraversato la strada diretta al distributore automatico di biglietti Atm. Doveva andare al bar del papà per il pranzo, nel pomeriggio avrebbe dovuto tornare alla scuola per una festa. Invece al cellulare del fratello Fabio, un'ora dopo l'uscita da scuola [illegible] arriva quella telefonata che ha gettato la [illegible] famiglia nell'angoscia: «Aiutami, ti prego: mi hanno rapita».

2ª Legge
Sul comfort e il benessere nelle sale d'attesa degli studi medici.
"BERE UN BICCHIERE D' ACQUA PURA DI SORGENTE DAL DOTTORE, FA BENE ALLA SALUTE [illegible] MIGLIORA ANCHE L' UMORE"
Drink cup
SORGENTE EXPRESS
Numero Verde 800-554711
Next area
by F.LLI CERESA s.p.a. Via S. Luigi 10 - 10092 Beinasco (To) - Tel. 011 349 59 25 Fax 011 349 59 58
www.ceresa.it - E-mail: ceresa@ceresa.it

Direttore della casa di cura Ville Turina Amione, salvò la vita a decine di ebrei perseguitati

I finti matti dello psichiatra antifascista

Domani San Maurizio ricorda il suo Oskar Schindler

Gianni Giacomino
SAN MAURIZIO

Il professor Carlo Angela era il medico dei matti, specializzato in malattie mentali e nervose. Un luminare, uno che ad inizio secolo era specializzato in Francia alla scuola di Joseph Babinsky, maestro di Freud. Ma a San Maurizio nessuno ha mai ricordato la sua carriera, i suoi studi. Per tutti Carlo Angela rimane quello che ha salvato decine di vite di gente braccata da nazisti e fascisti. Un Oskar Schindler del Basso Canavese.

Lui era il direttore sanitario della casa di cura Ville Turina Amione: li entravano con documenti falsi ebrei, perseguitati politici, renitenti alla leva. Persone che arrivavano in quel ricovero attraverso una fitta rete intessuta da medici antifascisti. Gente che si fingeva malata e che risultava tale solo su cartelle cliniche. Settimane, mesi, anni, trascorsi a simulare difetti della mente, per scampare ai controlli del regime e quindi alla morte, alla deportazione nei campi di sterminio.

Il professore era d'accordo: curava finti malati e salvava vite vere. Rischiava solo la sua. Una volta venne catturato durante una rappresaglia e trascinato davanti al plotone di esecuzione insieme ad uno dei suoi infermieri, Sante Simionato, al segretario comunale, al postino e ad un commerciante, era l'undici febbraio del 1944. Lui e l'infermiere vennero salvati proprio da uno dei degenti, il conte Carlo di Robilant che trattò personalmente con il capo della milizia e lo convinse a risparmiarli.

Domani, alle 10, in piazza Martiri, nel cinquantunesimo anniversario della scomparsa di Carlo Angela, il Comune di San Maurizio scoprirà una lapide dedicata al professore e sistemata sulla facciata di Ville Turina Amione, dove lui, nato in provincia di Vercelli nel 1875, prese servizio nel 1922. A ripercorrere le tappe della sua vita ci penserà invece la mostra «Carlo Angela e San Maurizio Canavese. Scienza, politica e solidarietà alle vittime del nazifascismo». Una serie di documenti inediti e materiale fotografico, raccolto dallo storico della Resistenza Franco Brunetta, in collaborazione con l'Istituto piemontese per la storia della Resistenza e della Società Contemporanea, che verrà esposto nella sala consigliare di palazzo civico, dove Carlo Angela ricoprì anche la carica di primo sindaco del dopoguerra quando aveva già 70 anni.

«Insieme all'Anpi ed all'amministrazione abbiamo deciso di rendere omaggio alla passione civile e politica di un uomo che in quegli anni si sacrificò e rischiò la vita pur di salvarne altre senza chiedere nulla in cambio - spiega ancora Brunetta -. All'epoca ci voleva un bel fegato. San Maurizio era presidiato dal battaglione dei paracadutisti Nembo, da truppe tedesche e figuriamoci che già nel 1939 il commissario prefettizio mandato in questa fetta di Canavese aveva scritto un libro contro gli ebrei».

«Poi - conclude Brunetta - non dimentichiamo che il professor Angela con il suo impegno di antifascista sacrificò una carriera che sarebbe stata brillantissima». Una opposizione netta al regime che più volte il neurologo aveva denunciato scrivendo articoli di fondo sul settimanale politico Tempi Nuovi e che a Ville Turina gli costò continui controlli da parte dell'Ovra. Domani a San Maurizio ci sarà anche Piero Angela, il figlio di Carlo, lo studioso dell'ebraismo Aldo Cavaglion, l'avvocato Massimo Ottolenghi e Anna Segre, che ebbero dei famigliari salvati dal professore. E in mezzo alle facce, alle cartelle cliniche, ai documenti raccolti spunta proprio la fotografia del giovane Renzo Segre, papà di Anna.

Per tutti a Ville Turine era Renato Segrato, nato nel comune di Francavilla in Sinni, disturbi mentali. Rimase ricoverato più di un anno e raccontando poi nel drammatico libro dal titolo Venti mesi, i sacrifici della simulazione della malattia, quelle medicine che bene o male bisognava ingoiare perchè tutto sembrasse credibile, l'angoscia quotidiana che venisse scoperta la vera identità. Ci furono i fratelli Sante e Carlo Simionato, infermieri padovani, i fidatissimi del professore, suor Tecla, il dottor Brun. Loro sapevano tutto, sapevano di giocare sul filo del rasoio. Sarebbe bastato un minimo errore per compromettere la salvezza di tutti.

Il professor Carlo Angela e la sua equipe non lo commisero mai: durante la guerra curarono i dementi veri, ma soprattutto quelli che pazzi non lo erano e nessuno dei suoi ospiti venne mai scoperto.

Si chiamava Carlo Angela ed era il papà di Piero, il divulgatore scientifico Sacrificò una brillante carriera medica per evitare molte deportazioni

Il professor **Carlo Angela** in due foto dell'epoca da solo (qui sopra) e con tutta la sua famiglia (al centro)
A sinistra, ecco come appare oggi la casa di cura di San Maurizio dove lo psichiatra era direttore sanitario

Lo storico Brunetta «Non chiese mai nulla in cambio»

«Ma in casa ne parlava poco»

Il giornalista: in un libro la sua storia

«Militava nel Partito d'Azione e in quegli anni duri e difficili fece fino in fondo la sua parte»

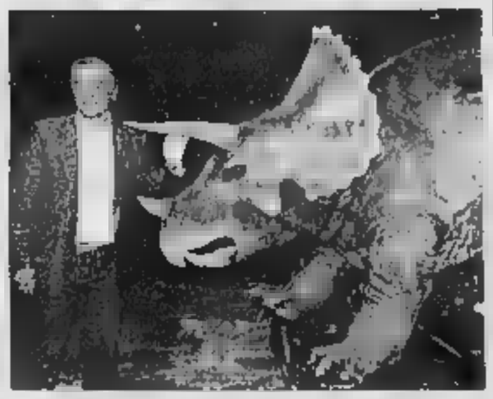

Il giornalista e conduttore televisivo Piero Angela

NO, della storia di mio padre non ne avevo mai parlato, almeno in pubblico. Sono cose molto personali, molto intime... d'altronde io non parlo mai volentieri di ciò che riguarda la mia famiglia...».
Piero Angela risponde al telefono della sua casa di Roma e appare quasi sorpreso che gli si chieda di suo padre e di quella lontana impresa. Certo, domani mi sarà anche lui a San Maurizio Canavese per la cerimonia di scopertura della lapide. Ma il giornalista e divulgatore, autore di tante trasmissioni scientifiche di successo e inventore di «Quark» dice che in questo, nel pudore dei sentimenti e nell'abitudine di parlare il meno possibile di fatti privati e di ciò che i propri familiari hanno eventualmente fatto di buono, è rimasto «molto, molto torinese: insomma, non mi parto a caso di venirsene».

La vicenda di suo padre, però, è ormai un fatto pubblico, come dimostra la cerimonia che si terrà a San Maurizio. A questo punto se ne può parlare, non crede?

«Sì, quella storia è ormai conosciuta, è stato pubblicato anche un bellissimo libro, qualche anno fa, da Sellerio. Là c'è tutto. E' una specie di diario che la figlia di Renzo Segre, una delle persone che mio padre ricoverò sotto falso nome per evitarne la deportazione, aveva ritrovato tra le carte di casa. Quell'uomo, Segre, era stato registrato con un cognome che suona palesemente falso, Sagrato. E sul registro della clinica era stato indicato come nativo di un paesino di Potenza, invece era piemontese, di Biella credo... E, ovviamente, era ebreo».

Suo padre parlava mai di quell'esperienza?

«Non molto, anche perché morì poco dopo, nel '49. Stiamo insomma parlando di ricordi di oltre cinquant'anni fa.... Certo, in casa sapevamo tutti del suo impegno antifascista. Lui era un medico, uno psichiatra, e negli anni delle persecuzioni razziali dirigeva la clinica per malattie mentali di San Maurizio Canavese, militava nel Partito d'Azione, ha preso parte alla lotta di Resistenza... E' stato, insomma, un uomo che ha fatto la sua parte, come molti in quegli anni, attraversando come tutti momenti molto duri e difficili.»

E viene ricordato per aver salvato delle vite umane. Uno Schindler piemontese, insomma...

«Sì, ha ricoverato alcuni ebrei in pericolo, fingendo che fossero ammalati di mente, e così ha salvato loro la vita. Quegli uomini avevano tutti quanti documenti falsi, ovviamente».

Ma almeno in casa, ogni tanto ne parlate?

«Ne ho parlato un po' con i miei figli, ho raccontato loro del nonno e del suo impegno, è naturale. E poi abbiamo letto il libro di Segre, che è una testimonianza precisa e molto toccante delle giornate trascorse nella clinica di San Maurizio». [st.m.]

Attacco al governo

Porta Palazzo fa litigare la sinistra

Nuove norme per contrastare la clandestinità. Le chiede l'onorevole Sergio Chiamparino dopo i fatti di martedì sera a Porta Palazzo, quando in seguito ad una perquisizione un giovane extracomunitario è precipitato dal quarto piano di uno stabile e poi, in zona, è esplosa la rivolta. «Proporremo al Governo modifiche alla legge Turco - Napolitano così si può pensare di migliorare la sicurezza a Porta Palazzo» dice Chiamparino. Che aggiunge: «L'altro ieri un gruppo di parlamentari del nord ha chiesto al presidente Amato un incontro per discutere del pacchetto sicurezza. Si devono introdurre misure restrittive sulla concessione della condizionale per reati di strada reiterati e rendere più severe le pene contro chi declina false generalità».

A due giorni dalla rivolta fioriscono anche le iniziative di gruppi organizzati di extracomunitari. Oggi, dalle 17, in piazza della Repubblica ci sarà un volantinaggio; sabato un corteo al quale ha aderito l'intergruppo di associazioni che si occupano di integrazione di extracomunitari. Intanto migliorano le condizioni di Abdelkabir El Faidi, il marocchino precipitato dal balcone. Resterà agli arresti nel reparto detenuti delle Molinette, in attesa del processo che, intanto, si farà per direttissima sabato al fratello Bouchaib. Negli ultimi cinque mesi, il ferito, era stato arrestato 4 volte, e sempre per spaccio di droga. In occasione del fermo del 31 gennaio scorso gli era stato contestato il possesso di 13 grammi di cocaina scoperti sul balcone dell'appartamento in cui lo straniero si nascondeva martedì. Allora si difese sostenendo di essere stato di passaggio nella casa e la quantità non indifferente di droga (da spaccio a un certo livello) non poté essergli attribuita perché nell'appartamento c'erano altri suoi connazionali. In mancanza di certezze sulle singole responsabilità, la magistratura lo rilasciò.

Anche ieri, con il pm Diamante Minucci, Abdelkabir El Faidi si è dichiarato innocente: «Stavo là come ospite, dormivo sul balcone». Il pm è soltanto convinto del contrario. Sostiene che l'uomo sia tutt'altro che un piccolo spacciatore e aggiunge che il tumulto provocato dal suo arresto è da ricollegare al rango del marocchino fra i piccoli pusher della zona. In seguito a quel fermo, era sottoposto all'obbligo di recarsi ogni giorno in commissariato. Misura evidentemente insufficiente a bloccare l'attività illegale: i carabinieri l'hanno preso mentre confezionava dosi di cocaina. Per il pm Padalino, uno dei magistrati del pool «sicurezza urbana» della Procura della Repubblica, «la storia giudiziaria di quest'uomo è paradigmatica delle difficoltà che incontriamo ogni giorno nel fare il nostro lavoro. La pena per chi dà false generalità è irrisoria e nel caso di questo detenuto sono sempre state false. Lo ripeto da mesi: non è ammissibile che in un Paese democratico si possa rimanere nascosti la propria identità. Chi chiede il permesso di soggiorno deve essere fotosegnalato, per accertare che non abbia commesso reati in precedenza. Dobbiamo mettere italiani e stranieri nella stessa posizione di fronte un'identità certa». [a.gal.]

CASTELLO DI
PIEA D'ASTI
Tel. 0141.90.16.41

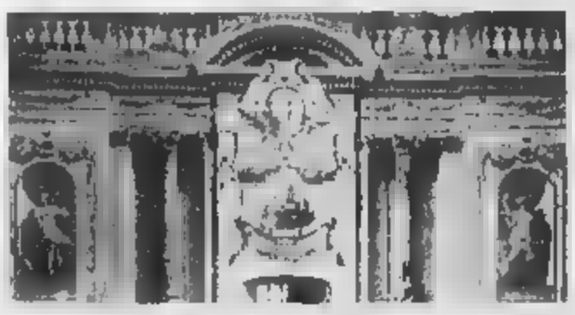

ESPOSIZIONE
Tutti i giorni dalle 10,00 alle 13,00 e dalle 15,00 alle 20,00
ULTIME ASTE
Sabato 3 e Domenica 4 giugno ore 16.00
Tutti i lotti verranno battuti al maggior offerente
www.maffiarte.it

Specchio dei tempi

«La pallanuoto non è la parente povera del calcio!» - «Al posto della multa una bella riga sul paraurti» - «Per le scale mobili di Porta Susa occorre aspettare la nuova stazione» - «In banca come in un suk»

Una lettrice ci scrive:
«Che il calcio sia lo sport nazionale è un fatto noto da sempre; che i nostri medaglieri siano in maggioranza carichi di ori, argenti e bronzi "piovuti" da altri sport è un fatto altrettanto noto; ma a Torino riusciamo a distinguerci ulteriormente! Per il calcio: campi a iosa, in ogni zona della città, società sportive che non hanno problemi finanziari, pubblicità, iscrizioni in eccesso; in via Filadelfia il Comune ha inserito i dossi per l'attraversamento delle squadre, dalla prima ai pulcini; nulla da eccepire su tutto questo.

«Basta girare l'angolo, sempre nello stesso isolato, in corso Galileo Ferraris angolo via Filadelfia. C'è una piscina cosiddetta comunale, (peraltro si paga il ticket al Comune per l'ingresso): ospita società sportive di tuffi, nuoto, sub, tante che si disputano lo spazio acqua per allenare atleti che a volte, nonostante tutto ce la fanno.

«E nonostante tutto vuol dire: sopravvivere all'attraversamento del corso privo di semaforo (ma un nuotatore forse vale meno di un calciatore?), sopravvivere a spogliatoi che da anni non vedono un'imbiancatura, e una vasca nel sotterraneo della quale i nostri figli possono studiare i comportamenti dei topolini bianchi, e custodi che fumano sul bordo vasca, allenamenti in una struttura che è stata da tempo dichiarata inagibile sulle balconate, etc. etc.

«Tra tutto c'è anche una società di pallanuoto, l'unica di Torino che può vantare, nel settore maschile, una prima squadra militante in A2, talvolta odore di A1; le categorie inferiori, esordienti, ragazzi, allievi, nei campionati regionali si piazzano quasi sempre al primo posto.

«E noi, genitori senza troppe speranze di avere dei figli futuri miliardari, ci adattiamo a seguire partite di campionato dal bordo vasca per "gentile concessione" del direttore di struttura che può anche dirci di aspettare fuori fino al fischio d'inizio e oltre perché è suo arbitrio lasciarci entrare! Ci adattiamo perché ogni anno pensiamo possa essere l'ultimo visto che la suddetta piscina dovrà giustamente chiudere per ristrutturazioni e la nuova (la ex olimpionica all'aperto) non è ancora stata riparata per poter essere coperta, con partecipazione da parte della di pallanuoto!».

Segue la firma

Un lettore ci scrive:
«L'altra mattina alle 6,15 mi precipito in strada per spostare l'auto che avevo lasciato in doppia fila vicino ad un cassonetto, ma purtroppo l'addetto appena passato, e da lontano vedendomi mi gesticola.

«Mi avvicino porgendo mille scuse in via Saccarelli, la sera, chi tardi arriva male alloggia. L'autista mi urla "... e non lamentatevi se poi trovate l'auto bollata...", continuo con le lo saluto e vado al lavoro. Arrivato in ufficio mi sorge un dubbio, controllo il paraurti posteriore e vi trovo una riga color grigio cassonetto... Siccome l'auto non è bollata regolarmente allora mi lamento. Con che diritto l'Amiat rovina le proprietà altrui? Forse vuol punire gli automobilisti indisciplinati al posto degli organismi preposti?».

Claudio Angelini

La direzione Fs ci scrive:
«La lettrice Federica Serventa ha osservato una certa arretratezza strutturale della stazione di Torino Porta Susa, soprattutto per la mancanza di una scala mobile o di un ascensore di salita/discesa nel sottopassaggio a disposizione degli anziani o dei passeggeri con handicap. Effettivamente, l'attuale configurazione risale a parecchi decenni fa e non consente modifiche tecniche e adeguamenti tali da superare i limiti funzionali di oggi. Ma nell'ambito della realizzazione del passante ferroviario è prevista una nuova stazione, i cui spazi saranno dimensionati e attrezzati secondo i più moderni criteri costruttivi».

Segue la firma

Una lettrice ci scrive:
«Vorrei anch'io dire mia sul modo delle banche di trattare i clienti. L'altra settimana, avendo da cambiare dei franchi francesi vado in banca (uno degli istituti più grandi di Torino) e chiedo quale commissione dovrei pagare per questa operazione. L'impiegata mi risponde subito l'1,50%. Poi dopo essersi consultata e avendo fatto presente che sono una buona cliente mi accorda l'1%.

«A questo punto penso sia meglio chiedere ancora e presso una banca più piccola efficiente dove ho un altro conto e mi fanno l'operazione costo alcuno.

«Morale: sempre meglio provare presso un'altra "bancarella" a Marrakesh».

Segue la firma

specchiotempi@lastampa.it

COME CAMBIA IL PRANZO DEI TORINESI

MCDONALD'S

Il regno dell'hamburger è un luogo dove le famiglie [illegible] bambini vanno qualche volta a mangiare, [illegible] po' per [illegible] delle patatine e un po' per collezionare i pupazzetti. Ci vanno soprattutto il sabato e la domenica. Negli altri giorni per molte mamme l'hamburger [illegible] tabù.

[illegible] BREK

Come tutti i self-service anche quello di piazza Solferino è [illegible] luogo strano. Di giorno, quando c'è coda per entrare, mette molta allegria. La [illegible] poche persone che si mangiano, spesso da sole, al massimo in coppia, di solito presto, appaiono il simbolo della desolazione metropolitana

IL PIATTINO

Una parola ormai entrata nel vocabolario dei tanti che a mezzogiorno mangiano al bar con dehors. Si entra dichiarando che, per tenersi leggeri, si mangerà solo «un'insalatona». [illegible] si ripiega sul «piattino», spesso contenente pasta all'amatriciana con frittata e patate fritte.

All'Ikea, sognando il Mulino Bianco

La famiglia media scopre il sabato svedese

inchiesta

Stefania Miretti

Dalla visita agli appartamenti-tipo si esce carichi di buoni propositi e si va alle Gru per riempire il frigo di cibi sani

Una famiglia attorno a una cucina Ikea: nel centro c'è anche un self-service

Ai bambini piace moltissimo andare a mangiare all'Ikea, e anche agli adulti non dispiace. Ci si mette in fila per un piatto di polpettine con salsa di mirtilli (buone) o per un pasticcio di patate e salmone, più bibita più dessert, si consuma in fretta, non costa molto, si [illegible] anche i seggioloni e gli omogeneizzati per i più piccoli, e pazienza se alla fine bisogna sparecchiare e depositare il vassoio sull'apposito carrello proprio come alla [illegible] aziendale, e c'è sempre qualcuno che ti [illegible] uno spintone e ti rovescia l'avanzo di acqua Ramlosa o peggio i [illegible] sui pantaloni.

Il pranzo all'Ikea, di solito il sabato, è il segno della confusione che alberga nella famiglia media italiana. Che avendo rinunciato da tempo ad apparecchiare a casa propria uno dei pochi pasti decentemente apparecchiabili della settimana - gli altri giorni non contano, chi mangia a scuola, chi un'insalatona al bar e chi, di solito le donne, pescando direttamente [illegible] frigorifero mentre si [illegible] la spesa appena fatta al supermercato, - , scopre il piacere di andare a spasso negli appartamentini-tipo, peraltro accoglientemente disabitati come quello che ci si è appena lasciati alle spalle, solo più ordinati; senza l'antiestetica cesta dei panni da stirare e i capelli appiccicati [illegible] box doccia e le manate dei ragazzini sul divano.

[illegible] anche il Mulino Bianco chiude e ci pianta [illegible] e i creativi ormai puntano [illegible] sulle [illegible] famiglie (unioni gay, coppie senza figli, single, tutti gran consumatori di Tarallucci e Nescafé), rimane Ikea a farci sognare e a tenere in vita il cliché della famiglia ideale, quella che avremmo sempre voluto avere e non siamo mai riusciti ad essere. Mediamente agiata, composta da padre, madre e due bambini abitanti l'ordinato e stra-finto appartamento modello che il grande magazzino svedese ci invita a visitare.

Casa della famiglia Tal dei Tali, dice il cartello. C'è lo zerbino e c'è anche la targhetta d'ottone sul portoncino blindato. Nelle ore di punta, per entrare [illegible] fa la coda [illegible] a Versailles per vedere la stanza [illegible] letto del Re. Dentro, soggiorno [illegible] angolo cottura, camera matrimoniale, cameretta coi letti a castello, bagno accessoriato. E soprattutto: profusione di plaid e cuscini sul divano, ad evocare calde serate domestiche davanti alla tv, [illegible] tutto il necessario per fare la maionese o il minestrone, tavoli apparecchiati [illegible] e sovrabbondanza di candelieri, librerie Billy - il pezzo più gettonato del mobilificio - dove oltre a soprammobili e [illegible] le foto delle nozze c'è anche qualche libro, giocattoli molto ordinatamente abbandonati qua e là, vassoi predisposti per un'improbabile prima colazione a letto. Peccato che il frigorifero sia vuoto, proprio come il nostro, e che la famiglia Tal dei Tali, avendo rinunciato alla scampagnata [illegible] tempo incerto e non sapendo cosa far fare ai bambini, [illegible] andata a mangiare le polpettine all'Ikea, proprio come noi, con la scusa di dover comprare un sottopiatto Safting e un tappetino Knudsker in offerta speciale estiva.

Eccoci quindi, ciascuno con la propria più o meno scombiccherata famiglia, nel ristorante svedese che sta strategicamente a metà del percorso e [illegible] obbligato, [illegible] l'arredo bagno e i mobili da ufficio, e un riposino a questo punto fa anche piacere. Ci si [illegible] a mangiare molto presto, per ragioni che hanno poco a che vedere con le abitudini nordiche. [illegible] fatto [illegible] che i bambini, dopo essersi tuffati nella piscina con le palline e dopo aver provato la solidità di un paio di divani-letto, s'annoiano e sostengono di avere fame; quanto ai genitori, ammesso che abbiano qualcosa da comprare preferiscono farlo dopo, per non trascinarsi al self-service il grande e scomodo sacco giallo che viene messo a disposizione per gli acquisti.

E' sabato, è mezzogiorno e un quarto, s'è fatta colazione (al bar) da appena due ore e ci sono già un sacco di famiglie alle prese coi vassoi e la salsa ai mirtilli, che andrebbe mangiata con la carne come fanno in Svezia ma soprattutto gli uomini, più conservatori, preferiscono spalmarla sul pane, [illegible] marmellata, e fine p[illegible]. Sono già tutti presi i [illegible] con vista [illegible] sul maxi-parcheggio e sul complesso delle Gru, e grappoli di ragazzini vagano con il loro vassoio pericolante alla ricerca di un angolo tranquillo e non-fumatori. Ci sono anche [illegible] donne [illegible] avanzato stato di gravidanza e due con il bebè nel marsupio, e tutte e cinque hanno comprensibili difficoltà col vassoio. Ma i commenti sono perlopiù favorevoli: «Proprio buone queste polpettine, meglio di quelle che fa la nonna» e «Assaggia un po' di salmone, niente male eh? Bisognerebbe proprio cucinare di più il pesce, che non lo mangiamo mai e pensare che fa così bene...». Peccato che il gioco duri poco: perché [illegible] sala da pranzo in stile nordico sarà anche graziosa, [illegible] biberon le tende e tutto quanto, ma una volta che hai spalmato l'ultima cucchiaiata di mirtilli sull'ultimo pezzo [illegible] pane, non potendo fumare [illegible] sigaretta o bere un caffè, non [illegible] rimane che alzarti, procedere con la raccolta differenziata degli avanzi e buttarti sullo shopping.

Dal pranzo all'Ikea la famiglia media torinese, turbata dalla visita agli appartamentini modello, appesantita dai [illegible] di colpa e anche un po' dal pasticcio di patate e salmone, esce carica di buoni propositi e di solito si precipita a fare la spesa [illegible] Le Gru. Dove altre famiglie meno curiose delle abitudini dei popoli stranieri stanno mangiando pasta al forno [illegible] arrosto con le patatine nell'affollato self-service [illegible] empie il carrello, verdura, frutta, cereali, roba sana, si compra anche il pesce, e per il resto del week-end si mangia a casa, orgogliosi del frigorifero non più bulgaro e della latta di olio extravergine da cinque litri che fa famiglia organizzata ed eco-compatibile. Si prepara persino una torta. Fino alla prima manata di cioccolato sul plaid color avorio appena acquistato all'Ikea e sciaguratamente appoggiato sul divano. Ma a quel punto [illegible] sbornia da famiglia ideale è smaltita: domenica sera si va tutti a mangiare la pizza.

[2. continua]

IL MENU'

- Aringhe
- Pasta al pomodoro e würstel
- Polpettine con salsa di mirtilli
- Salmone bollito con patate lesse
- Pasticcio di salmone e patate
- Torta di mirtilli
- Acqua Ramlosa
- Bibite

A Torino presto pioveranno oltre 1000 miliardi, ieri l'audizione alla Camera

Olimpiadi, l'agenzia è più vicina

Dovrà gestire i finanziamenti per i Giochi del 2006

L'assicurazione di [illegible] Turroni, presidente della Commissione Ambiente, territorio e Lavori Pubblici della Camera, e [illegible] Tiziano Treu, relatore del disegno [illegible] legge che prevede la nascita dell'Agenzia per gli investimenti per i Giochi Olimpici Invernali del 2006, sul fatto che il provvedimento verrà licenziato entro quindici giorni». L'impegno del presidente della Camera, Luciano Violante, a «vigilare affinché il testo venga approvato dall'aula di Montecitorio entro il mese di giugno». La presidenza del Comitato Organizzatore dei Giochi ritorna dall'audizione di fronte all'Ottava Commissione parlamentare, tra i deputati presenti anche i piemontesi Mario (Ppi), Martinat (An) e Stradella (Forza Italia) e con la certezza che d'Agenzia per gli investimenti è in dirittura d'arrivo, come spiega alla fine dell'incontro il vicepresidente del Comitato, Rinaldi Bontempelli.

Bontempelli parla anche a nome degli altri componenti della Presidenza del Comitato, il sindaco di Torino, Valentino Castellani, Evelina Christillin, Bruno Rimbaud e del presidente del Coni, Gianni Petrucci. Tutti convinti che, se la Commissione confermerà l'approvazione del testo in seduta redigente - che non richiede la discussione del provvedimento in aula - il disegno di legge potrebbe essere approvato in tempi rapidi da entrambi i rami del Parlamento. Insomma, si parla di via libera alla nascita dell'agenzia che dovrà gestire i finanziamenti pubblici per la realizzazione degli impianti e delle infrastrutture, in tutto 1091 [illegible] lire, [illegible] la [illegible] dell'estate.

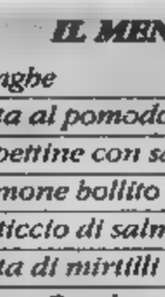

Valentino Castellani è il presidente del Comitato che dovrà gestire la lunga rincorsa ai Giochi del 2006 Il presidente della Camera Violante ha assicurato il suo personale interessamento

L'ottimismo dell'ufficio di Presidenza nasce dall'accordo sostanziale [illegible] i vari gruppi politici che [illegible] la presentazione di emendamenti, salvo le modifiche concordate e introdotte nel testo in discussione come spiega ancora Bontempelli: «I membri della Commissione hanno confermato di dare peso all'orientamento del Comitato Organizzatore e delle istituzioni locali raccolti negli emendamenti presentati dai parlamentari piemontesi di tutti i partiti e inseriti nel testo del documento». Di fronte al Comitato i deputati hanno sottolineato due priorità: individuare con chiarezza quali sono le opere viarie e le infrastrutture da realizzare; indicare con altrettanta chiarezza gli strumenti per velocizzare le procedure necessarie ad aprire i cantieri.

[m. tr.]

Bufera sulla scuola. Gli insegnanti: cattedre a rischio

Accordo per Estate Ragazzi Sospese tutte le agitazioni

Estate Ragazzi fuori pericolo. Ieri è stato raggiunto l'atteso accordo tra i provveditori agli Studi del Piemonte, l'Anci regionale, Cgil, Cisl e [illegible] per la retribuzione di tutte le attività svolte dal personale ATA (i bidelli, in particolare) durante questo anno scolastico in aggiunta al normale mansionario previsto [illegible] contratto dopo il passaggio [illegible] dipendenze degli enti locali a quelle dello Stato.

Le migliaia di lavoratori che nella regione (duemila in provincia di Torino) hanno assicurato la somministrazione dei pasti nelle mense delle scuole materne ed elementari, l'accompagnamento e l'assistenza agli alunni portatori di handicap, che hanno garantito pre e post-scuola, saranno ricompensati con una cifra forfettaria, così come lo saranno quegli operatori che svolgeranno le stesse mansioni extra-contratto presso i centri estivi.

Ma dopo l'agitazione del personale ATA, un'altra mobilitazione - dei docenti - è stata proclamata dai sindacati della scuola. I segretari di Cgil, Cisl, Uil e Snals - Alberto Artioli, Enzo Pappalettera, Diego Meli e Franco Coviello - hanno inviato al Ministro e al Provveditore di Torino un documento in cui denunciano «il grave ritardo nella definizione degli organici, una condizione che sta determinando un clima di forte incertezza tra i docenti». Le organizzazioni sindacali ribadiscono «che l'organico di diritto deve consentire di rispondere integralmente alle richieste di tempo-scuola e di progettazione della scuola torinese». Le preoccupazioni, nell'anno di avvio dell'autonomia, paiono dalle stime fatte dal Ministero. «Sono stati ipotizzati 1200 alunni in meno alle medie, circa 50 classi - spiega Artioli -, e 5000 alle superiori, 85 classi: una stima che non tiene assolutamente conto dei dati reali riferiti dalle scuole». In assenza di risposte positive a breve termine, i sindacati non escludono il ricorso allo sciopero generale.

[m.t.m.]

TD1 TD2 PA/CV

Ministero del Lavoro — Regione Piemonte

La Società
TEKNO SOFT Srl

Organizza, nell'ambito del Patto per lo sviluppo del Piemonte, un corso per

DIPLOMATI
PROGRAMMATORI
[illegible] Basic, Javascript

Il corso intende formare una figura professionale specializzata nello sviluppo di software negli ambienti Client-Server e Web.

E' previsto un periodo di *tirocinio* in [illegible]

Sono garantite almeno
SETTE ASSUNZIONI
presso la società Tekno Soft Srl

Durata: 600 ore – (luglio – dicembre 2000)
Posti disponibili: 12
Scadenza iscrizioni: 21 giugno [illegible]

Informazioni ed iscrizioni
CSEA-G.QUAZZA
Via Tempia 6 – Torino
Tel. 011/22.21.700 – Fax 011/22.21.701

trendY
Abbigliamento Donna
Si è trasferito
da Via Roma 239 (P.za C.L.N.)
in Via Garibaldi 51 – Torino
e inaugura domani
il nuovo spazio
con la nuova coloratissima
Collezione Estate

MAINA
IMPRESA VENDE DIRETTAMENTE

TEL. 0335 6947586 - [illegible]
Tel. [illegible]

STANDA
STANDA COMMERCIALE S.p.A.
mette a disposizione di operatori commerciali interessati mq 50 circa [illegible] mq 155 circa [illegible] piano terra [illegible] mq 1300 circa al piano interrato [illegible] suo punto di vendita [illegible]
TORINO - Via Borgaro angolo Via Terni
[illegible]

[illegible] REGIONE [illegible] PIEMONTE — C.I.V.U. Consorzio Ingegneri Valentino Unito
Patto per lo sviluppo del Piemonte - Anno [illegible]
Corso di Formazione per [illegible]
LAUREATI - DIPLOMATI
o IN POSSESSO DI QUALIFICA PROFESSIONALE
[illegible] di [illegible] anni - disoccupati
[illegible] all'impiego in qualità di [illegible]
TECNICO ORGANIZZATORE DI [illegible]
in Poli Industriali e di servizi
PRINCIPALI ARGOMENTI TRATTATI:
• Prove controlli e collaudi • Grandezze e sistemi di misura
• Taratura e utilizzo degli strumenti di misura • Uso di strumenti analitici
• Analisi termogravimetrica • Analisi termomeccanica
IL CORSO [illegible] GRATUITO E PREVEDE LA GARANZIA DI ASSUNZIONE PER 6 [illegible] SU 10.
SUPERAMENTO DI TEST FINALE DI VALUTAZIONE
La durata sarà di 600 ore da luglio a dicembre 2000
Gli interessati sono pregati di inviare dettagliato curriculum
Informazioni ed iscrizioni presso:
[illegible] C.I.V.U. C.so Trapani, 25 - 10139 TORINO
[illegible] 011.3352464

Dopo il caso di Matteo, mandato all'Asl, denunciato dalla Stampa

L'Infantile riapre cardiologia

Di nuovo possibili le «prime visite»

Marco Accossato

Riaprono alle «prime visite» gli ambulatori di cardiologia al Regina Margherita. Dopo le polemiche dei giorni scorsi, in attesa dell'attivazione del progetto regionale che affidera questo servizio alle Asl del territorio, la direzione dell'azienda ospedaliera di corso Spezia ha espletato un concorso per un posto in Cardiologia. Il medico entrerà in servizio a luglio. Dalla stessa graduatoria di concorso verrà assunto, entro giugno, un altro medico, con contratto a tempo determinato, per una sostituzione-maternità.

La decisione è stata resa nota ieri, a una settimana di distanza dalla polemiche sollevate dalla madre di un bimbo di 4 anni, Matteo, con una sospetta patologia al cuore e una richiesta di consulto specialistico firmato dal medico di famiglia: «All'Infantile - racconta la donna - mi hanno liquidata dicendo che visitavano solo bimbi affetti da malattie gravi già diagnosticate o provenienti da altri ospedali. Sono stata dirottata alla mia Asl di riferimento, dove però non esiste ambulatorio di cardiologia pediatrica. Qui mi hanno consigliato di rivolgermi al Maria Vittoria o al Martini, dove esistono Cardiologia e reparti materno-infantili, ma in questi centri prendano solo controlli per ricoverati».

La vicenda, resa nota dalla *Stampa*, è finita martedì sul tavolo del difensore civico, Bruno Brunetti, che ha convocato il direttore sanitario dell'ospedale, Carmelo Del Giudice: Brunetti ha chiesto al direttore del Regina Margherita di disporre l'immediata visita di Matteo. Ora il difensore civico vuole sapere di più sulla situazione delle liste d'attesa e degli ambulatori chiusi: «Sempre più spesso - commenta infatti - arrivano al mio ufficio segnalazioni come il caso di Matteo: pazienti che avrebbero bisogno di una visita medica, bambini e adulti, si trovano di fronte mille difficoltà».

Paradosso della sanità pubblica, il caso di Matteo. Si invitano i cittadini alla prevenzione, poi non esistono ambulatori dove rivolgersi. «Risolti entro un mese i problemi contingenti dovuti alle carenze di personale - garantisce adesso il direttore generale dell'Infantile, Gianluigi Boveri - le cosiddette prestazioni di "primo livello" dell'azienda sanitaria Sant'Anna-Regina Margherita saranno garantite finché la rete cardiologica territoriale non sarà attiva». Solo congelato, dunque, l'obiettivo razionalizzazione: «Gradualmente - conclude Boveri - le prestazioni più semplici dovranno infatti essere soddisfatte dalle Asl territoriali».

Per far fronte all'emergenza-cardiologia, anche il Maria Vittoria e il Martini stanno comunque organizzandosi: il primo dei due centri ha aperto martedì i propri ambulatori anche ai bambini residenti fuori dall'Asl 3, mentre al Martini due medici si specializzeranno nell'assistenza pediatrica per creare in via Tofane una Cardiologia infantile.

Gianluigi Boveri, direttore generale del Regina Margherita: entro un mese risolveremo i problemi di personale

Abitano nel campo di corso Unione Sovietica, un altro denunciato

Scoperti i truffatori degli anziani
Due giovani «sinti» presi sul fatto

Angelo Conti

Le truffe agli anziani? Quegli ignobili raggiri per sottrarre, con pochi rischi, i risparmi di tutta una vita? Ne sono responsabili, per la stragrande maggioranza, i sinti piemontesi, ed in special modo quelli residenti nel campo comunale di corso Unione Sovietica, a pochi metri dalla tangenziale. Ne sono convinti i carabinieri che ne hanno arrestati due a Torino l'altro giorno, dopo averne denunciato un altro la settimana prima, in azione a Pinerolo. L'ultimo episodio, la cui dinamica ha permesso di ammanettare la flagranza di reato i responsabili, è accaduto l'altra mattina alle 10, in via Orta. Qui i due sinti piemontesi hanno preso di mira Luigia P., 74 anni: uno di loro ha bussato alla porta dicendo di essere un dipendente Enel e di dover fare un controllo, mentre il secondo, un minorenne, è rimasto a fare da palo. La donna ha aperto la porta, ma la sceneggiata non è sfuggita ad una vicina di casa, che ha invece avvertito i carabinieri della compagnia Mirafiori, arrivati in via Ormea giusto in tempo per bloccare la coppia di sinti, mentre stava mettendo le mani sui risparmi della pensionata.

I militari del capitano Salsano li hanno identificati in Emanuel Gonella, 24 anni, e per M.G., 14 anni, entrambi residenti nel campo di corso Unione Sovietica 655. Emanuel Gonella era stato già arrestato l'autunno scorso, dopo aver svaligiato un negozio di hi-fi a Nichelino, ma era uscito dal carcere piuttosto rapidamente. Lui e il suo giovane complice sono stati arrestati con l'accusa di truffa ed usurpazione di funzione pubblica (per aver finto di essere impiegati Enel). Solo una denuncia a piede libero, per via della trascorsa flagranza, aveva invece colpito, l'altra settimana a Pinerolo, un altro sinto che, sommariamente vestito da vigile urbano, aveva tentato di raggirare tre anziane in una frazione di Viù.

La pericolosità dei sinti piemontesi, esperti oltre che nelle truffe agli anziani, anche nei colpi ai portavalori e negli assalti ai furgoni blindati, era stata denunciata, due anni fa, dallo scomparso generale dei carabinieri Franco Romano: l'alto ufficiale aveva tratteggiato i contorni di una situazione di pesante illegalità che, partendo dalle truffe e dalle rapine, portava alla costituzione di veri e propri centri di potere (ad esempio a Carmagnola) con la abitudinaria inottemperanza di leggi e regolamenti (soprattutto con la costruzione di case abusive, poi regolarizzate anche con minacce e bustarelle, e poi successivamente rivendute sul libero mercato) e con il frequente ricorso alla violenza ed all'intimidazione.

Le indagini in questo mondo sono difficili: uno strumento sulla quale fanno leva questi criminali è infatti l'omertà, fra l'altro favorita anche dal microcosmo dei campi (costruiti spesso con denaro pubblico), all'interno dei quali le forze dell'ordine hanno sempre avuto obiettive difficoltà ad operare. Sapere, conoscendo l'ubicazione delle loro basi (in corso Unione Sovietica ma anche a Moncalieri, Carmagnola, Villafranca Piemonte e Mondovì), forse sarà possibile fermarli, od almeno rallentarne l'odiosa attività.

Sulla Milano-Torino

Dirigente tamponato da un camion

Stava rientrando a casa, alla guida della sua Lancia Lybra, ma è stato tamponato da un camion sull'autostrada Milano-Torino. Gian Carlo Nicolotti, 49 anni, dirigente Fiat, residente a Torino in corso Duca degli Abruzzi 71, ha perso la vita due ore dopo l'incidente, avvenuto l'altro ieri alle 20,30 all'altezza di Romentino, in provincia di Novara. A prestargli i primi soccorsi sono stati i medici di un'équipe del «118» che si è immediatamente precipitata sul posto, ma le condizioni del dirigente sono subito apparse gravissime. Ricoverato all'ospedale «Maggiore» di Novara è, infatti, spirato poco dopo le 22. Gli agenti della polizia stradale di Villarbolt stanno ancora cercando di ricostruire le modalità precise dell'incidente stradale: da chiarire resta il motivo per cui il camionista ha investito la Lybra. Sempre alla polizia è poi toccato il compito più difficile, quello di informare la famiglia. Gian Carlo Nicolotti lascia moglie e tre figli.

CENTRO CUCINE «HANÖVER»

LE CUCINE TEDESCHE CHE DURANO NEL TEMPO CON 10 ANNI DI GARANZIA

• CUCINA MODERNA LAMINATO
Completa di elettrodomestici gran marca L. 2.190.000

• CUCINA CASTAGNO MASSELLO
Completa di elettrodomestici gran marca L. 3.590.000

• CUCINA NOCE MASSELLO "ARTE POVERA"
Completa di elettrodomestici gran marca L. 3.848.000

• CUCINA NOCE NAZIONALE MASSELLO
Completa di elettrodomestici gran L. 4.248.000

• ARREDAMENTO COMPLETO "ARTE POVERA"
Camera matrimoniale noce + soggiorno noce + tavolo e sedie + cucina completa di elettrodomestici L. 9.640.000

Compreso IVA • Trasporto • Montaggio
Pagamenti rateali
FINANZIAMENTI IN SEDE Ducato GRUPPO BANCARIO CASSA DEL TIRRENO

HANÖVER ITALIA ARREDAMENTI
FRAZIONE PALAZZO GROSSO, 33
Tel. 011.925.17.15 (3 linee r.a.) - VAUDA CANAVESE
Tangenziale per Caselle • San Maurizio • San Francesco al Campo • Grosso

Museo d'Arte Urbana Campidoglio
Comitato Riqualificazione Urbana Borgo Vecchio
MUSEI D'ARTE CONTEMPORANEA ALL'APERTO
arte e cultura nei processi di Riqualificazione Territoriale
Convegno 2/6/00 ore 9.30 - 17.30
Sala Conferenze GAM - Torino - Corso Galileo Ferraris 30 - Torino
Comitato Riqualificazione Urbana Campidoglio Borgo Vecchio
Scuola Elementare Alessandro
PICCOLA GRANDE FESTA D'ESTATE CAMPIDOGLIO
via Balme - Torino
DEDICATA AI BAMBINI
Mostra sugli Alberi e il Borgo a cura dei bambini della Scuola Elementare "A. Manzoni"
Nei locali di Via Balme, 32 - Torino
VENERDI E SABATO ore 16.30 - 19.00
DOMENICA TUTTO IL GIORNO
SABATO 3/6/2000 ore 9-12
Via Balme 32 - Torino - Dibattito / Presentazione
Progetto "Scuola Territorio"
DOMENICA 4/6/00 ore 9.30 - 19.30
14° FIERA DEL PRODOTTO NATURALE BIOLOGICO BIOCAM
Animazione di strada, burattinaio, giocolieri, castello gonfiabile
I negozi saranno aperti

Per la pubblicità su LA STAMPA
PK publikompass
10126 TORINO
Corso Massimo d'Azeglio, 60
Tel. 011.666.52.11
20123 MILANO
Via Carducci, 29
Tel. 02.244.24.611

Specchio
Difendiamo l'ambiente a suon di musica.
Jovanotti, Max Max, Subsonica, Max Gazzè, Africa Unite, Agricantus, Bandabardò, Paolo Belli, Carmen Consoli, Elio e le Storie Tese, Modena City Ramblers, Gianna Nannini, Nick d'Arse, Sud Sound System, Timoria, Mario Venuti, Yo Yo Mundi
Da 3 giugno, Specchio e LA STAMPA a sole L. 12.900* il CD "A" canzoni per l'ambiente.
Specchio. Prima riflette, poi

S.S. 5 Asti-Alba bivio d'Asti (AT) A21 10+PC uscita Asti Est superstrada Alba
INAUGURAZIONE ESTATE 2000
Venerdì 2 Giugno
MEDITERRANEO
...capitela protagonista del video di Ricky Martin
NINA MORIC
Informazioni e prenotazioni Telefoniche

La novità grazie a una convenzione dell'Asl 5, che si estende da Collegno a Susa

Gli esami si prenotano in farmacia

Basta l'impegnativa del medico

Longo

Esami di laboratorio e visite specialistiche in ospedale? Per prenotarli basterà recarsi nella farmacia più vicina a casa. L'Asl 5 - che da Collegno si estende fino a Susa - ha siglato una convenzione con l'associazione titolari di farmacie. Ogni farmacista sarà in grado di trasmettere via computer - a costo zero per il paziente - la richiesta al centro unificato di prenotazione. Il servizio è già in funzione in 5 delle 75 farmacie del territorio, ma diventerà completamente operativo a partire dal 15 giugno prossimo.

Dal farmacista sarà possibile prenotare ogni genere di esame, urgente e no: l'importante è esibire l'impegnativa del medico di famiglia. «E' sicuramente un grosso vantaggio e un notevole risparmio di tempo - ammette Nicolò Coppola, direttore generale dell'Asl 5 -, soprattutto per chi abita nei piccoli paesi della Val Susa, spesso parecchio distanti dal solito centro prenotazioni». Un'opportunità che ha convinto l'Asl a bissare l'esperienza già intrapresa dall'Asl 4, dove già da alcuni mesi questo medesimo progetto è una realtà di successo. «Avevamo preso contatti con altre aziende sanitarie locali - osserva Luciano Platter, presidente dell'Associazione titolari di farmacie -, proponendo loro lo stesso servizio. Ma gli unici colleghi con cui siamo riusciti a centrare l'obiettivo sono quelli dell'Asl 5, che hanno dimostrato da subito grande interesse». E Platter non esita a nascondere la soddisfazione per il risultato raggiunto. «Più che altro - prosegue - perché si tratta di un'area molto vasta, con paesi lontani anche 20 chilometri dall'uno sportello per le prenotazioni. La farmacia, invece, è ovunque una presenza garantita».

L'operazione, alla quale hanno aderito finora 52 farmacie su 75, non ha inciso pesantemente sul bilancio dell'azienda sanitaria. «I farmacisti - precisa Vincenzo Gioia, direttore amministrativo dell'Asl - si sono attrezzati con computer e modem, noi abbiamo contribuito alle spese per la realizzazione della linea Isdn, più veloce e adatta alla trasmissione di questo genere di dati sulla rete». Ma a quanto ammonta l'investimento? L'Asl 5 ha stanziato, complessivamente, venti milioni, i quali si dovranno aggiungere le spese annuali di gestione. «Ma prevediamo - aggiunge Gioia - di non superare i 30 milioni all'anno, una cifra sicuramente contenuta, soprattutto se si considerano i benefici agli utenti: ci saranno meno disagi nelle prenotazioni». Attualmente i punti di prenotazione sono 120 in tutto il distretto sanitario, alcuni dei quali dislocati in zone scomode da raggiungere, in particolare per anziani e per chi deve servirsi dei mezzi pubblici. A beneficiare del progetto poi, non sarà solo il pubblico, ma anche l'organizzazione interna all'Asl. «E' probabile - ipotizza Vincenzo Gioia - che migliorino le condizioni di chi lavora allo sportello». E che fare con quei farmacisti che non hanno accolto la novità? «Non possiamo certo costringerli a farlo - conclude il direttore amministrativo -, c'è da augurarsi, tuttavia, che l'esempio degli altri colleghi possa convincerli a cambiare idee e ad accettare la nostra convenzione».

RIFIUTI TOSSICI A BRUINO

BRUINO. Tre discariche abusive, di cui una nascosta sotto una soletta di cemento spessa 10 centimetri. E' quanto hanno scoperto i militari della Guardia di Finanza in un capannone industriale di Bruino, utilizzato da un'azienda di stampaggio lamiere. Sotto quel blocco di cemento sono stati ritrovati fusti di rifiuti tossici, veleni che potrebbero aver inquinato le falde acquifere. Secondo i primi accertamenti sarebbero scarti di lavorazioni: resine, sabbie e materiali nocivi. L'amministratore delegato dell'azienda è stato denunciato alla magistratura per violazione del «Decreto Ronchi». Nelle due discariche a cielo aperto, la Guardia di Finanza ha rinvenuto batterie scariche, bidoni di olii esausti e rottami.

Nicolò Coppola, direttore generale dell'Asl 5, che ha dato il via all'accordo con i titolari di farmacia

La mensilità sarà devoluta agli africani il giorno del giubileo diocesano

«Date il vostro stipendio ai poveri»

La richiesta di monsignor Poletto ai suoi sacerdoti

Un milione e mezzo, centomila più centomila meno, è la retribuzione di un sacerdote diocesano, lo stipendio con il quale deve vivere. E uno stipendio di questo genere giubilare, l'arcivescovo l'ha chiesto ai suoi 690 preti: per sostenere l'iniziativa promossa dalla Cei per la cancellazione del debito dei Paesi poveri dell'Africa.

Come data simbolica per devolvere le offerte è stato scelto mercoledì 7 giugno, quando nel Santuario di Nostra Signora della Salute monsignor Severino Poletto celebrerà il Giubileo dei preti. E dei preti torinesi, incontrati uno per uno in questi mesi, l'arcivescovo ha parlato in un'ampia intervista pubblicata ieri da La Voce del Popolo. Monsignor Poletto rievoca le sue visite al clero: «Abbiamo scambiato riflessioni sulla situazione personale di ognuno, le difficoltà». Ancora: «Sono uomini seri, veramente generosi e impegnati nelle loro parrocchie».

Tra le osservazioni dell'arcivescovo, la necessità di un collegamento maggiore tra i confratelli. C'è bisogno - dice - di superare un po' più qualche percorso ancora segnato da individualismi, da personalismi». In pratica, una delle caratteristiche del clero subalpino non sempre funzionale ad un'incisiva azione pastorale. L'arcivescovo auspica poi la purificazione della memoria» e una comunità di sacerdoti che in parte si richiama al cardinal Pellegrino e in parte al cardinal Ballestrero.

Monsignor Poletto usa parole ferme: «La purificazione della memoria - dice - per noi significa questo: che il passato, recente della nostra storia diocesana ci ha offerto, anche nella figura dei pastori, aperture, possibilità, ricchezze straordinarie, pur differenti l'una dall'altra. Dal passato noi dobbiamo far vivere oggi quanto c'è di positivo, quanto ha costruito la comunità. Il dobbiamo far sì che il passato non diventi mai un pretesto per barriere o divisioni, anche le più piccole». Lavorare insieme, dunque, «soprattutto se maturerà il progetto delle unità pastorali. La parrocchia è importantissima, però bisogna anche aprirsi alla collaborazione con le parrocchie vicine». Poi, una constatazione «che mi fa soffrire: molti preti sono soli. Soli perché non hanno aiuti pastorali sufficienti e nella vita personale». Come aveva annunciato fin dalle prime interviste, anche l'8, monsignor Poletto sottolinea che però non è giusto rassegnarsi: «Ci dobbiamo preparare a una stagione di grande speranza nella presenza di sacerdoti. Ma ci prepariamo anche a rilanciare l'équipe dei nuovi responsabili della pastorale vocazionale della diocesi». Anche questi temi saranno al grande convegno «La Chiesa in dialogo con la città» che monsignor Poletto aprirà il 16 giugno. [m. t. m.]

BOLLETTINO METEO

Venerdì 2 maggio

PREVISIONI

Su Piemonte e Valle d'Aosta cielo poco nuvoloso con addensamenti più consistenti sui rilievi associati a deboli precipitazioni. Temperatura stazionaria. Visibilità buona. Venti deboli variabili.

IERI

TORINO IN CITTA'

MASSIMA	25,2
MINIMA	16,5
UMIDITA' (ore 14)	52%

PRECIPITAZIONI

FINO ALLE ORE 19	0 mm
TOTALE DI QUESTO MESE	0 mm
MEDIA (1913-1994)	90,3

AEROPORTO DI CASELLE TEMPERATURE

MASSIMA	25	MINIMA	14,2
PRESSIONE (ore 20)			1022 hPa

RECORD del mese ultimi 50 anni

MASSIMA	35,2	26 giugno 1991
MINIMA	4,7	3 giugno 1953

UN ANNO FA

MI	31,2	

Con la collaborazione del Centro Meteorologico Regionale Piemonte

SOLE: sorge alle ore 5 e 45 minuti tramonta alle ore 21 e 10 minuti

LA LUNA: si levò alle ore 5 e 56 minuti cala alle ore 21 e 8 minuti

- Luna nuova 2 giugno ore 14
- Primo quarto 9 giugno ore 15
- Luna piena 16 giugno ore 24
- Ultimo quarto 25 giugno ore 3

MERCURIO: Tramonta in direzione Ovest Nord-Ovest un ora e 50 minuti dopo il Sole

VENERE: occorrono 194 ingrandimenti per vederlo grande quanto la Luna

MARTE: si trova a soli 10 gradi ad Est del Sole e per questo è difficilissimo visibile

GIOVE: ci appare il visibile più luminoso della Terra che si avvicina

Si trova a 1512 milioni di km dalla Terra che si avvicina

IL FENOMENO: oggi alle 14 e 14 minuti la Luna calante passerà nella costellazione del Toro passa per la fase di nuova. Non è un eclissi: la Luna passa a Sud del Sole

LE FARMACIE

DI TURNO
Orario 7-19,30
Alino Stazione Porta Nuova

Orario 9-19,30 (12,30-15 battenti chiusi): via Monca 1; via Porpora 41; via Cigna 44, corso Peschiera 244/A; via Casale 110; piazza Massaua 1; via Tripoli 58; corso Traiano 156; piazza Pitagora 9; via G. Borsi 114; via San Francesco d'Assisi 14; via Nizza 214; corso Vittorio Emanuele 34; via San Donato 55.

DI NOTTE (19,30-9)
corso Belgio 151/B; piazza Massaua 1; via Nizza 65; corso Vittorio Emanuele 66

(19,30-22,30)
piazza Galimberti 7; via Foligno 69; via Remo 37; corso Sempione 112; via Francia 1 bis.

24 ORE
Vanaria, via L. da Vinci 50.

011/65.90 100;
www.farmapiemonte.org

IN BREVE

■ **TANGENZIALE NORD.** Il tratto tra i km 5 e 6, in comune di Collegno, rimarrà chiuso dalle 21 di questa sera fino alle 6 di lunedì per lavori al manto stradale.

■ **POLITECNICO E VACANZE.** Sarà inaugurato oggi, alle 11, una nuova sede del Cts all'interno del Politecnico. Parteciperanno il rettore Zich e il segretario generale del Cis Roberto Corbella.

■ **INTERNAZIONALE.** Alle 16,30, al Centro internazionale di formazione dell'Oil, celebrazione dei dieci anni dell'International trade law course e presentazione del volume con i contributi di docenti italiani e stranieri che hanno partecipato al corso.

■ **MONCALIERI, PIROMANE.** Ha cosparso le scale del condominio di liquido infiammabile, seminando il panico tra gli inquilini. E' accaduto ieri notte, a Moncalieri, in via Galilei 8; sono intervenuti i vigili del fuoco e i carabinieri. Diego Surace, 55 anni, è stato bloccato e arrestato per tentato incendio doloso.

■ **ERGASTOLANO.** Vittorio Di Malo, l'ergastolano che domenica 21 maggio è stato colpito da infarto in una cella delle Vallette, ha ottenuto gli arresti domiciliari per le sue gravi condizioni di salute.

■ **FIOM.** La Fiom denuncia: «Da 9 mesi i salari sono sotto l'inflazione; a questo punto l'incremento salariale che chiediamo alla Fiat e nelle altre vertenze avrà pochissimi spazi di mediazione».

■ **QUALITA' A SCUOLA.** Al Centro Congressi Lingotto, alle 14,45, si tiene il convegno «Certificazione di qualità negli istituti scolastici: l'esperienza di un liceo torinese».

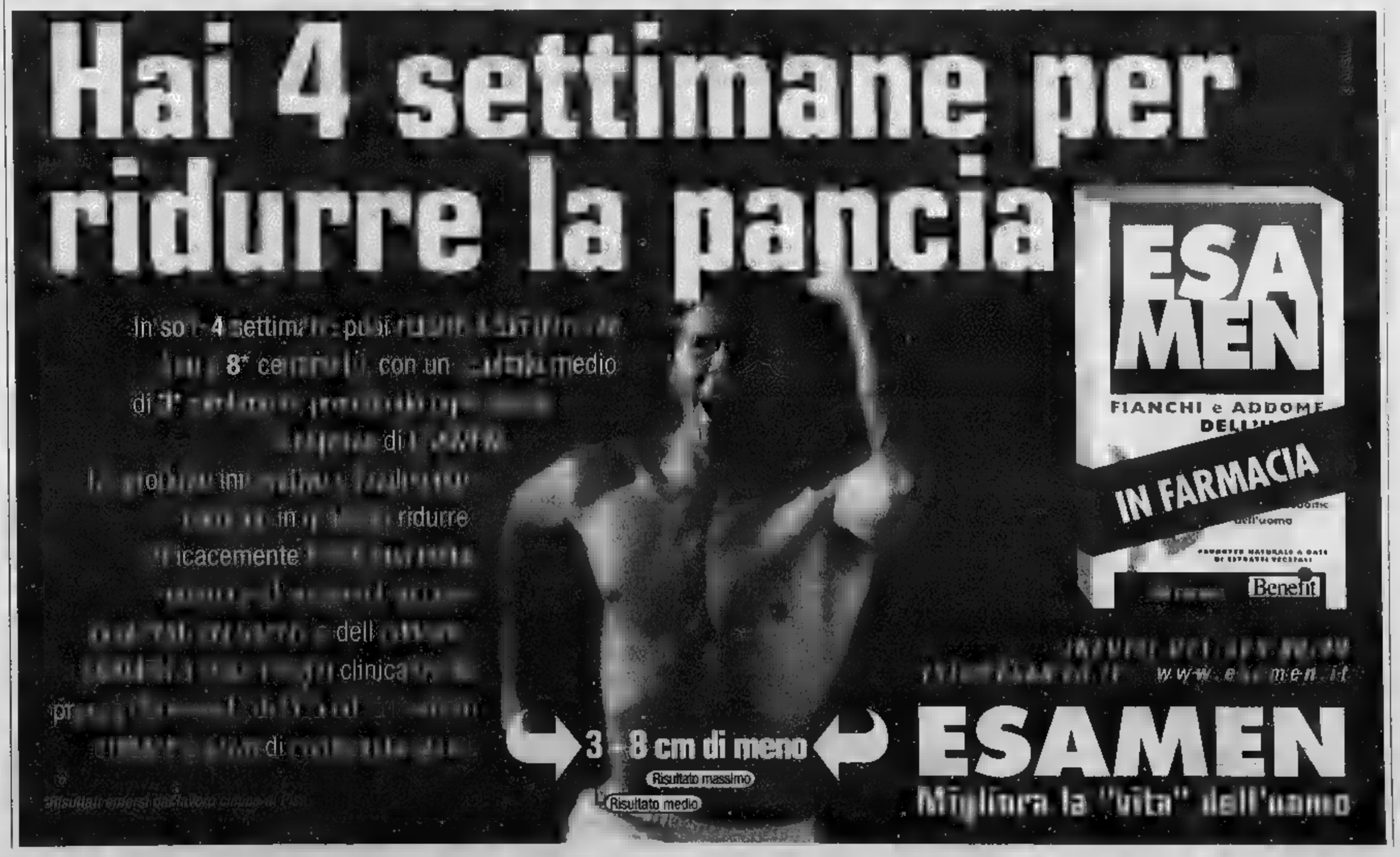

IL NUOVO CONCORSO DELLA STAMPA PER L'ESTATE

I BOLLINI SORRIDENTI

Inizia domani nei principali centri commerciali, la distribuzione delle schede «raccogli sorrisi». Lunedì e martedì saranno invece gli edicolanti a consegnare le schede per poter partecipare al concorso

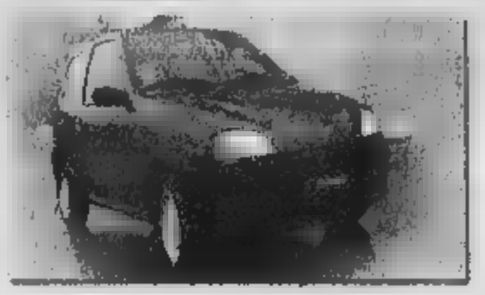

CINQUE SEICENTO

Sono cinque le Fiat Seicento Young messe in palio nel sorteggio del 26 luglio: in quella data sarà anche assegnato il bilocale di Cannes messo a disposizione dalla Italgest, gruppo immobiliare leader in Costa Azzurra

Ecco le schede raccogli-punti

«Regalati un sorriso» entra nel vivo

«Regalati un sorriso» si sta avvicinando ai nastri di partenza. Martedì 6 giugno scatta infatti il concorso che porterà nelle case dei lettori più affezionati della Stampa una valanga di allettanti regali. Lo palio, teli mare, orologi, ma soprattutto cinque fiammanti «Fiat Seicento Young» e un prestigioso appartamento in Costa Azzurra. Da domani, intanto, nei mercati rionali e nei più importanti centri commerciali di Torino e provincia saranno distribuite le schede raccolta punti. Stessa operazione, ma nelle edicole di Torino e provincia, avverrà lunedì 5 e martedì 6 giugno.

Vediamo allora come è articolata la promozione che ha come sponsor principali l'Italgest, il gruppo immobiliare italiano leader in Costa Azzurra, e la Fiat. Perno dell'operazione — rispettivamente il nostro quotidiano e il circuito delle edicole nelle quali lo comprate abitualmente. Sulla prima pagina de La Stampa verrà pubblicato da martedì 6 giugno un bollino riportante logo e data del giorno. Quarantadue «sorrisi» in tutto, tanti quanti i giorni dell'operazione (potrete permettervi di perderne solo due!). Ma attenzione: il primo giorno ne verranno pubblicati due (uno recante la data 6/6/2000, il secondo «bonus»). Nelle schede raccogli-punti si troveranno, nell'ordine, i seguenti elementi: lo spazio per la personalizzazione del punto-vendita, la parte strettamente anagrafica e due griglie per contenere 25 prove di acquisto (che danno diritto ad un telo mare personalizzato La Stampa) e quaranta prove (per avere un orologio ugualmente personalizzato, oltre al praticissimo telo mare).

Il vostro edicolante di fiducia, quindi, avrà un ruolo determinante nell'ambito dell'iniziativa: non solo toccherà a lui distribuire le schede della raccolta punti ma, quando le avrete compilate, si incaricherà di ritirarle o di consegnare i regali che vi sarete diligentemente aggiudicati a suon di bollini. Una volta compilate, infatti, le schede vanno tassativamente consegnate al proprio edicolante. Chi — per partecipare all'estrazione dei super-premi (le cinque automobili Fiat Seicento Young e l'appartamento in Costa Azzurra) è però tenuto a consegnare la propria scheda completa dei venticinque o quaranta bollini (non necessariamente di giorni consecutivi) entro e non oltre lunedì 17 luglio. La mega estrazione finale, infatti, è prevista per il giorno mercoledì 26 luglio. Si tratta, come abbiamo anticipato, di cinque «Fiat Seicento Young» e di un bilocale in Costa Azzurra (cameta, soggiorno, cucina, servizi) localizzato a Cannes, in un residence per vacanze, l'immobile è dotato di giardino privato con tanto di piscina olimpionica sul porto di Mandelieu. Attenzione: non saranno considerate valide le fotocopie di schede e bollini, così come più bollini riportanti la stessa data. Per eventuali informazioni, telefonare ai numeri: 011/34.89.404-66.80.819.

Tra i torinesi che se la godono, a Nizza è possibile vederne anche uno che lavora. Per l'esattezza, una torinese: Rossella Bolmida, espertissima internetnauta con la passione vegetariana: sul lato Ovest del porto ha aperto «La zucca magica», ristorantino dove carne e pesce sono al bando
Ma le proposte per piacevoli incontri con la gastronomia francese non mancano: e come sempre gli italiani si lasciano coinvolgere dalle ricette degli chef transalpini

Nizza parla piemontese

La Costa Azzurra mèta preferita per le vacanze di tanti torinesi

Claudio Giacchino
«inviato a NIZZA

Dicono che il dialetto sia in agonia, che lo si parla sempre meno. Sarà anche vero. A Torino. Ma non a trecento chilometri di distanza, al sole, nel caldo e nella ressa turistica della Costa Azzurra. Qui, da Mentone a Montecarlo, da Nizza a Cannes, eccome se si — le vocali larghe, gli «ohastala», i «neh?». In questo spicchio del Bengodi gli italiani la fanno da re, — ovunque. — li ritrovi sulle spiagge, nei musei, a zonzo per i vecchi centri cittadini rimessi stupendamente a nuovo, davanti alle infinite vetrine o bancarelle. Certo, non mancano tedeschi, vichinghi e inglesi: però, raffrontata all'italica invasione, quella nordica è ben poca roba. Tra i nostri connazionali, poi, la colonia più numerosa è quella dei subalpini: al cui confronto, i cacaroni romani, i milanesi dai-compro-subito, i toscani fotografa-tutto sono sparuti drappelli.

Dunque, tra i taurinensi che parteciperanno a «Regalati un sorriso» colui al quale l'estate, a fine luglio, sorriderà largo così: «Hai vinto un appartamento a Cannes» non rischierà di sentirsi solo in terra straniera. Non avrà neppure difficoltà a farsi capire anche parlando il dialetto. Il quale dialetto è assurto quasi a lingua ufficiale a Saint Paul, il pittoresco borgo cintato da — rinascimentali a ridosso della ridente cittadina di Vence, nell'entroterra nizzardo. Saint Paul deve la fama agli artisti che nella prima parte dello scorso secolo l'elessero a proprio atelier. Ancor oggi è tutto uno studio di pittura, a cercare ispirazione nell'aria e nel fulgido passato vengono bohémien, veri o sedicenti, da ogni parte del mondo. Lavorano alle tele, le espongono, qualcuno sembra campare più che bene sul commercio della propria arte. Tra questi un intraprendente olandese poliglotta che sa — l'accento torinese e dopo la domanda di rito «Italien?» butta lì «Turinèis?». Ottenuto cenno affermativo, sorride: «Io parlo il torinese». Insomma, se i colleghi hanno affisso sull'ingresso i cartelli tradizionali «Speak english», «Habla espanol», «Man sprake sie deutsch» questo ingegnoso pronipote di Van Gogh dedito ad acquerelli paesaggistici è andato oltre per catturare l'attenzione e qualche parola di dialetto la conosce veramente.

Il mercato provenzale nella Antibes vecchia è sempre frequentato da turisti italiani

Dicevano che i subalpini sono dappertutto. Il luogo prediletto rimane il mercatino, la bancarella nel centro storico. Nella città vecchia di Antibes, sotto il museo dedicato a Picasso, e sopra l'originalissimo — dedicato a Peynet, il cantore dei fidanzatini, c'è — a strada dominata da un enorme tetto in lamiera: sotto il quale, ogni mattina, sino a fine estate, si svolge il «mercato provenzale»: erbe, fiori, infusi e chi più ne ha più ne metta. Turisti come api sul miele, «neh?», «ciau», «ven a vedi» in abbondanza.

Idem nella sottostante piazza circondata sui quattro lati dai tavolini di un bar via l'altro: il traffico scorre lento a fianco di chi è seduto a sorseggiare una bibita o a leccare un gelato — regalando gli effluvi di marmitte catalitiche e no: ma, a nessuno, tanto meno alle legioni subalpine, interessa — fico secco. Tra i torinesi che — la godono, a Nizza è possibile vederne anche uno che —. Per l'esattezza, una torinese: Rossella Bolmida, espertissima internetnauta con la passione vegetariana: sul lato ovest del porto ha aperto «La — magi—», ristorantino dove carne e pesce sono al bando. Follia, — una città di mare? A giudicare dall'esaurito ai tavoli, dall'obbligo — prenotazione, non sembra proprio.

Nizza, Saint Paul, Antibes: tre gioiellini nella corona della Costa Azzurra la cui perla rimane quella Cannes che tra poco vedrà arrivare un torinese in più: il fortunato che ha sorriso all'estate e — è stato ricambiato alla grande.

JUNIOR COMUNICAZIONE

LA CENTRALE TI REGALA

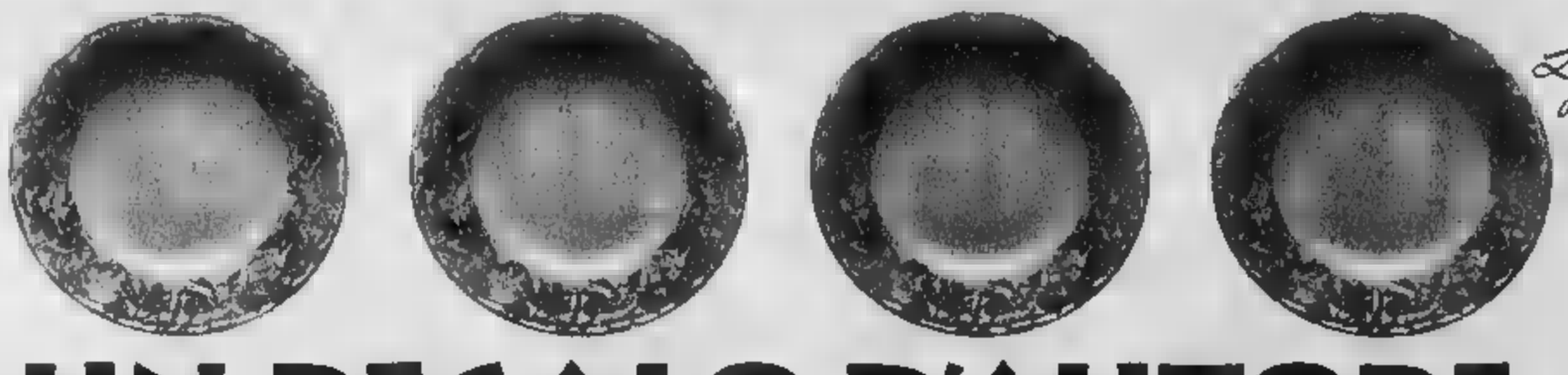

Decoro esclusivo del Maestro Lele Luzzati.

UN REGALO D'AUTORE. ANZI, QUATTRO.

Signore e signori, continuano i grandi regali della Centrale. Questa volta è un'opera d'autore. Anzi, quattro: le quattro bellissime coppette in ceramica decorata, firmate in esclusiva dal Maestro Lele Luzzati. In esclusiva per chi raccoglie **30 punti** con gli yogurt della Centrale.

Trovi i punti sulle confezioni di Yogurt Defilé 2x125 e 500 g e PRObiotic Defilé 150 e 500 g.

Scade il 15/10/2000.
Leggi il regolamento sulla scheda raccogli punti che trovi sul punto vendita.
Aut. Min. n. 93331/00

Centrale del Latte di Torino
Per noi la qualità è centrale.

GIORNO E NOTTE

Lettere e comunicati a: Redazione Giorno e Notte, via Marenco 32, 10126 Torino
Giorno e Notte 011 65.68.439 e 011 66.39.035
E-Mail: giornonotte@lastampa.it

AL TELEFONO C'E' MORANDI

Secondo e ultimo concerto stasera alle 21 al Palastampa di Gianni Morandi, reduce dall'esaurito di ieri. Spettacolo sull'onda dell'ultimo disco «Come fa bene l'amore» e pure felice revival delle canzoni-mito, richieste a gran voce dagli affezionati che con «C'era un ragazzo» sono cresciuti. Per tutti i fans oggi c'è anche l'occasione di mettersi in contatto telefonico con Morandi, presente alla redazione La Stampa quale ospite di Torinosette: dalle 13,30 alle basterà comporre lo 011/663.90.24.

TD1 Cy Pi+ TD2

AGOSTI E LA LEGGE BASAGLIA

Il regista indipendente Silvano Agosti è atteso in per la presentazione del suo ultimo lavoro «La seconda ombra», in cartellone da all'Accademia di piazza Santa Giulia 2 . Quattro gli spettacoli in programma (ore 16,30, 18,30, 20,30 e 22,30). L'autore incontra il pubblico alla fine di ciascuna proiezione. Il film è un omaggio allo psichiatra Franco Basaglia, promotore della Legge sulla riforma del sistema dei manicomi. Ne è protagonista Remo Girone.

OGGI E' IL 2 GIUGNO

Repubblica in concerto

Piazza Castello, «cuore» della festa, protagonista nella diretta di Raiuno

Musei aperti e visite guidate gratis

Oggi Torino fa festa per il 54° anniversario della Repubblica. Avvenimento che la città vivrà non solo attraverso le cerimonie ufficiali, ma anche con una serata di spettacolo in pi Castello e una serie di iniziative, realizzate per tutta la giornata, più strettamente legate alle realtà museali.

L'evento è quello serale, reso tale dalla diretta inserita nel programma di prima di Rai Uno «Evviva il 2 giugno». Sarà Paolo Limiti a condurre in studio, raggiunto da ospiti quali Alberto Sordi, Gina Lollobrigida e Ornella Muti, e pronto a collegarsi con il Quirinale, dove Michele Mirabella sarà ad ampliare l'intervento del Presidente Ciampi e il concerto dal Cortile d'Onore, con New York, grazie all'inviata Mara Venier, e con la piazza torinese, presentata da Angela Melillo.

Piazza Castello si animerà intorno alle 20,30 quando verrà raggiunta dalla parte conclusiva della sfilata del Gruppo Storico Pietro Micca e sei bande musicali piemontesi partiti da piazza San Carlo. Seguiranno le esibizioni della Fanfara dei Carabinieri e della Banda del Corpo Polizia Municipale e alle 21 la cerimonia dell'ammaina bandiera. Immediatamente le bande (la Salus di Torino e quelle di Ciriè, None, Casalborgone, Viù e Bagnolo) terranno un concerto accompagnato dai solisti della Compagnia Teatro N impegnati su alcuni del Bolero di Ravel. E al termine il proposito degli allievi del Liceo Coreutico sarà di creare nella piazza un solo palcoscenico con il pubblico. A questo punto, alle 21,45 come da scaletta, comincerà lo spettacolo di musica leggera ospiti tanto cari a Limiti, protagonisti delle stagioni passate della nostra canzone: Gianni Nazzaro, Gilda Giuliani, Anna Identici, Marco Armani, Marco Ferradini, Valeriano Maspero, Fabrizio Voghera, Stefania Cento, i Camaleonti, i Milk & Coffee, Roger Mazzeo. Chissà, per felice conclusione, si uniranno in coro sulle note di qualche brano storico.

Gli appuntamenti della giornata, convogliati nel contenitore «Felicità» del Comune, riguardano soprattutto i musei, aperti gratuitamente dalle 9 alle 23, e con alle 16 un'accoglienza in contemporanea del pubblico da parte dei «giovani ambasciatori»: Gam, Borgo e Rocca Medievale (alle 20 spettacolo in costume «Robin Rocda», Museo Pie Micca (visite guidate alle gallerie sotterranee ogni ore dalle 9,30), Museo Civico di Numismatica. Senza ambasciatori il Museo la Montagna e quello del Risorgimento. In ultimo i volontari dell'associazione «Volarte» accompagneranno i visitatori nelle chiese Gran Madre di Dio, San Michele Arcangelo, Massimo, Corpus Domini e Santa Maria Monte. (t.pl.)

«Colonna sonora» dei carabinieri

Cerimonia solenne dell'alzabandiera, questa mattina con inizio alle ore 10,30, in piazza Castello: è il Comando regionale Piemonte ad organizzarla coinvolgendo tutte le rappresentanze militari della città. A rendere gli onori ci sarà un battaglione di formazione formato da una compagnia di allievi ufficiali della Scuola di Applicazione, da una compagnia della Scuola allievi carabinieri, da una compagnia della brigata alpina Taurinense, da una compagnia mista con uomini del battaglione trasmissioni «Frejus» e del battaglione Genio ferrovieri; infine sarà anche schierata una compagnia della Guardia di finanza.
Nel ruolo di «colonna sonora» della cerimonia la fanfara della Scuola allievi carabinieri che in serata terrà anche un concerto. Alle ore 21 è prevista la cerimonia dell'ammainabandiera. Nei giorni scorsi, il Comando regionale ha fatto intervenire i pompieri e l'autobotti dei vigili del fuoco per sistemare i pennoni sui quali questa mattina verranno fatti salire le bandiere sulle note dell'«Inno di Mameli».

KOFUMA

La decina migliore passa anche in via Nizza

Di sicuro è successo anche a . Ve ne state in compagnia di amici o conoscenti magari già anche ultratrentenni, e però ad un certo punto la conversazione prende una piega adolescenziale del tipo chiacchiero tra compagni di classe durante una tagliata di scuola abbastanza inutile a fine anno, grazie a quel qualcuno che improvvisamente e inesorabilmente se ne esce con la fatidica frase «comunque i dieci concerti più belli della mia vita sono stati...» eccetera.

Da quel momento in poi i rischi di delirio collettivo aumentano in maniera esponenziale, anche perché ci si lascia prendere la mano con una certa facilità, e dai dieci dischi si passa ai dieci film, ai dieci libri, e subito dopo alle dieci ragazze - o ai dieci ragazzi - e pure ai dieci calciatori (in questo caso di solito più bravi invece che più belli, però e detto), e via di seguito.

Qualche tempo fa uno scrittore inglese di Nick Hornby ha pure pubblicato «Alta fedeltà», bel romanzo dove aveva come protagonista un patito di questo genere di classifiche, segno che il virus in questione è ampiamente diffuso anche oltremanica: ma è probabile che in realtà lo sia dappertutto e da sempre, in fondo è difficile immaginarsi Achille che a cena con Agamennone e Ulisse bercia «comunque le dieci ni più belle della mia vita ...» eccetera.

Ad ogni : l'altra sera Kofuma è incappato in una di queste discussioni tra più o meno coetanei, e l'oggetto della comune brama classificatoria erano per l'appunto i concerti, o più in generale la musica dal vivo.

Irretito dal punk fin dalla prima adolescenza, e in età matura fagocitato dalla techno, l'estensore delle presenti righe se ne è uscito con un mix di date più o meno lontane, passando per Clash e Ramones, Public Image Limited e Mano Negra, Orbital e Chemical Brothers: poi, però, pensandoci bene - e malgrado una feroce ignoranza in materia, considerato che non sa distinguere un oboe da una viola, un triangolo da un clavicembalo - gli è venuto in mente che tra le esperienze sonore più recenti due nomi spiccavano tutti gli altri: ovvero, quelli di Yo Yo Ma e Thomas Harding, visti e ascoltati con stupore e gioia in via Nizza nei mesi scorsi. La stagione dei «Concerti del Lingotto», si conclude purtroppo questa sera, con la Philadelphia Orchestra diretta Wolfgang Sawallisch: appuntamento da non perdere. È però per fortuna a partire dal prossimo 3 ottobre se ne annuncia una nuova, scoppiettante di Bar e Mozart, e con orchestre fighissime. La speranze di aggiornare le rispettive classifiche, insomma, ottime.

dove

Arte dai muri alla follia

MAU L'acronimo del Museo d'Arte Urbana Borgo Vecchio Campidoglio che viene presentato oggi alle 9,30 nella sala conferenze della Galleria d'arte moderna in di un convegno dedicato «Musei d'arte contemporanea all'aperto: arte e cultura nei processi di riqualificazione territoriale». Tra i molti interventi di studiosi ed esperti ci sarà quello di Edoardo Di Mauro, direttore artistico del «Mau» che per primo si è impegnato già dal 1995 nel progetto di «costruzione» di un museo all'aperto d'arte contemporanea situato nel quartiere Campidoglio, in quell'area compresa tra i corsi Svizzera e Tassoni, corso Appio Claudio e via Nicola Fabrizi. In questo reticolo di strade, in molti casi strette, delimitate da casette stranamente basse e graziose, di una zona di Torino che conserva il fascino di un borgo d'altri tempi, il Borgo Vecchio appunto, un folto gruppo di artisti ha realizzato coloriti murales che spiccano sui muri delle case. Tra opere esistenti e altre in arrivo, sta nascendo così un grande museo all'aperto d'arte contemporanea, che prima o poi Mauro spera potrebbe anche una sede «al coperto», uno spazio espositivo permanente. (g. c.)

IVREA. L'oscuro filo che lega arte e follia. A dipanarlo, ci prova la mostra ««Outsider art»» che viene inaugurata oggi, alle 17, nella Villetta Casana di via delle Miniere, a Ivrea. La rassegna, organizzata dall'Archivio Storico Olivetti, costituisce la prima uscita in Italia di un movimento pittorico che, partito dalla clinica psichiatrica di Gugging vicino a Vienna, è arrivato trent'anni fa nelle principali gallerie d'arte austriache. Questo pomeriggio, oltre a vedere le sessanta opere realizzate da nove artisti geniali e dalla vita difficile, si potranno anche ascoltare gli interventi della storica dell'arte Linda Kaiser, della psichiatra Susanna Cielo e di Francesco Novara, a lungo direttore del Centro di Psicologia della Olivetti, la prima azienda italiana a dotarsene. (p.br.)

gli appuntamenti
GIORNO E NOTTE

Il mondo di Disney

La scuola elementare «Toscanini» presenta stamane lo spettacolo di fine anno «Il magico mondo di Walt Disney». Il ricavato va a favore dell'Unione Genitori Italiani.
Teatro Nuovo, corso Massimo d'Azeglio 17, ore 10,30.

Scuola dell'infanzia e lingue straniere

Oggi e domani il Politecnico ospita un seminario promosso dai Servizi Educativi della Città su «Bilinguismo nelle scuole per l'infanzia». Corso Duca degli Abruzzi 24, ore 14,30.

Mostra-evento

Il Circolo Didattico dà voce ai bambini della scuola elementare e materna attraverso una mostra-evento delle loro produzioni. Domani è prevista una manifestazione ai giardini di piazza Stampalia in orario 14-19.
Scuola Parri-Capponi, via Lanzo 147/11, ore 16,30.

Diritto privato

Convegno annuale della Rivista Critica Diritto Privato dal titolo «Il contratto: nuovi itinerari di . Prosegue sabato in orario 9-12. Conclusioni di Stefano Rodotà.
Archivio di Stato, piazza Castello 209, 9.30-18.

Vittime delle antiuomo

Musicisti, mimi e attori in scena per «Fiori Metallici», serata di solidarietà con Emergency, associazione umanitaria per la cura e la riabilitazione delle vittime delle guerre e delle mine antiuomo. Danno spettacolo il gruppo Mimoz, Alessandro Cora Quartetto, Monk's Bud, Saxea Quartet, Trilogy; l'attrice Paola Roman legge brani dal libro di Gino Strada «Pappagalli verdi, cronache di chirurgo di guerra» e raccolgono fondi per finanziare la costruzione di un ospedale in Sierra Leone.
Teatro Piccolo Regio Puccini, piazza Castello, ore 21.

latino-americana

latino-americana con una lezione aperta a tutti al costo di mila lire, in occasione dell'avvio dei nuovi corsi estivi di danze caraibiche e danza del ventre. Informazioni allo 011/812.32.66.
Compagnia di Danza Teatro di Torino, Principessa Clotilde 3, ore 21.

Lavori in corso

A Rosta, stasera è in programma lo spettacolo di cabaret «Lavori in corso» con Roberto Sasselli.
Taverna Cesarina, corso Moncenisio 38 a Rosta, ore 21,30.

del

Doppia performance in palcoscenico per la rassegna «Le lingue storiche del Piemonte nello spettacolo»: Mario Brusa porta in scena il recital «Parabòla da j'evangeli an piemontèis, prediche, consèj e... vàire d'autre robe». La seconda parte offrirà la rappr e della versione in piemontese de «La calva» di Eugène Jonesco, con il Gruppo Teatro Specchio.
Teatro Monterosa, via Brandizzo 65, ore 21.

Torino per noi

Tavola rotonda sul «Torino per noi» organizzata dal collegio universitario Renato Einaudi che tra i suoi ex-collegiali il sindaco Valentino Castellani; Pier Domenico Gallo, presidente Meliorbanca; Gianfranco Gianotti del Dip. Filologia Classica dell'Università; Sigfrido Leschiutta del Politecnico; Bruno Ricca, Editori Riuniti, tutti presenti all'incontro.
Cespec, via Giolitti 27, ore 18.

PARK

Canzoni per l'ambiente nel museo dei rifiuti

S'intitola «A - canzoni per l'ambiente», è la compilation di gruppi ed artisti italiani che la Cooperativa Ra Torino Popolare e Specchio hanno realizzato in vista della Giornata Mondiale per l'Ambiente, e che oggi si presenta alla città una festa al museo «R come», presso l'Environment Park di via Livorno 60. «A-party» comincia alle 1 termina alle 24, ed è un miscuglio di suoni e personaggi assemblato Luca Morino, leader dei Mau Mau: «L'idea - spiega - è dare colore, visibilità all'uscita della raccolta. Noi realizziamo per l'occasione un "Safari set", con quatto canzoni del nostro nuovo disco, "Safari Beach", trattate sovrapponendo un kit portatile e gli strumenti acustici. In altre parole, un'apparecchiatura elettronica si occupa delle parti programmate e noi o sopra il resto, con l'eccezione di chitarre e tromba. E' formula che ci permette anche di tornare a suonare per strada, a patto che ci sia una presa di corrente». Oltre allo show informale dei Mau Mau (che hanno avuto un ruolo decisivo nel sensibilizzare gli altri artisti coinvolti nel progetto «A»), si occupano di sonorizzare le sale di dedicato all'ambiente il produttore di fama nazionale Ominostanco e Giorgio Valletta, dj del team Xplosiva e conduttore di Radio Torino Popolare. della colonna sonora, e non potrebbe essere altrimenti, sono parte integrante anche le 17 canzoni in uscita il 3 giugno Specchio per reclamizzare in tutta Italia il museo "Erre come... conoscere e giocare con i rifiuti", passato in da 15.000 a 35.000 visitatori, in gran parte bambini, adolescenti e giovani delle scuole elementari, medie e superiori. Alcuni brani sono scritti per l'occasione da Modena City Ramblers, Nidi D'Arac e Sud Sound System, altri provengono dal repertorio di Africa Unite, Paolo Belli, Carmen Consoli, Elio e le Storie Tese, Max Gazzé, Jovanotti, Mau Mau, Gianna Nannini, Timoria e Mario Venuti, e volte si tratta di di brani di Agricantus, Bandabardò, Subsonica e Yo Yo Mundi: denominatore la totale gratuità con cui gli artisti si sono prestati alla della tutela e della riqualificazione ambientale.

Oltre alla musica, 18 alle funziona un «ambient bars, con degustazioni e stuzzichini a base di prodotti offerto da Natura Mia, mentre Corrado Bonomi presenta un'operaperformance realizzata in collaborazione con il Castello di Rivoli ed Uliano Lucas si occupa della proiezione di video e diapositive. L'ingresso è libero e comprende l'opportunità di visitare il museo.

il mio weekend

L'attore-regista, single pigro ma sportivissimo, vive a Roma da anni ma il suo cuore bianconero è a Torino

Giulio Base, 35 anni, è un protagonista della fiction di Canale 5 «Valeria, medico legale» con Claudia Koll

La domenica con la mamma

Il commissario Leoni alias Giulio Base che non scambierebbe il Po col Tevere

Sta terminando le riprese di un film su Padre Pio, con Michele Placido nel ruolo del protagonista, e da qualche anno vive a Roma. Dice però di non aver mai lasciato Torino il cuore il regista Giulio Base, il cui volto passa e ripassa su Canale 5 nella fiction , medico legale», dove Base indossa i panni del commissario Leoni: il telefilm con Claudia ha avuto un tale successo da convincere il network a riprogrammare immediatamente la serie, appena terminata.

Single, 35 anni, nato e cresciuto a Torino che ha lasciato per la bottega di Gassman a Firenze, ha avuto il «pallino» di diventare attore «fin da bambino: ho cominciato a recitare prima di salire su un motorino. Alle medie frequentavo il centro di formazione teatrale di Massimo Scaglione, ho ricordi molto dolci di quegli anni». La sua domenica-tipo, nei periodi in cui non ha impegni di set, comincia con «lo stare a letto fino a tardissimo. Poi vado a svaligiare la mia edicola: compro un sacco di riviste e quotidiani, mi munisco di fiori e pasturale, e vado a pranzo dai miei genitori, che si sono trasferiti da qualche anno a Roma. Segue una «pennica da neutrago sul divano, dopo il pasto pantagruelico di mia madre. Verso sera vado a Messa, e poi al cinema, a vedere soprattutto pellicole italiane».

A dispetto della domenica da pigrone, è un grande sportivo: «L'attività fisica mi fa sentire bene, mi rilassa. Pratico tantissimo sport, soprattutto all'aria aperta: anche quando ho molto lavoro, ritaglio almeno un'ora, un'ora e mezzo al giorno per tennis, boxe, nuoto. Mi piace molto correre, e gioco parecchio a calcio. Anche con la nazionale attori: martedì 6 giugno saremo impegnati nel derby del cuore». Tifo per la Juventus («L'ho seguita sempre al Comunale, e ho perso poche finali in trasferta, da Roma a Atene»), e rimpiango «le corse lungo il Po, a Moncalieri, dove sono nato e fare footing per tanti anni. E' un posto che mi dà una carica immensa: il è il mio fiume, non credo che riuscirò mai ad avere lo stesso rapporto con il Tevere».

Acquista molti libri: «Ultimamente sono attratto da ciò che ha a fare con il misticismo e l'esoterismo, ma leggo di tutto. Mi piace avere libri, toccarli, stropicciarli, e rifare un gioco che dividevo con un amico, da ragazzino: ci sfidavamo a riconoscere le case editrici dall'odore». Viaggia volentieri: «Credo di aver girato quasi tutto il mondo, in genere senza un programma prestabilito: affitto un'auto e vado non so dove. Una volta mi sono persino imbarcato su un mercantile per Rio De Janeiro». Il luogo in cui è tornato più spesso? «Gli Stati Uniti, che offrono una varietà immensa di panorami. Da una città di plastica come Los Angeles all'apoteosi dell'Occidente di Las Vegas, dalle zone di confine con il Messico alle coste della California, fino al mix incredibile di musica, arte e cultura di New Orleans, e alla vastità del west».

GLI APPUNTAMENTI

Medicina sogno

Seminario sulla «Medicina del sogno». Si replica domani alle ore 10. L'iniziativa si svolge nell'ambito degli incontri con Sara Smith, Grande Madre della Nazione Mohawk (Quebec, Canada) che è il principale gruppo della Confederazione Irochese: la sua medicina è quella del sogno e della visione interiore.

■ Associazione Osmosi, via Caprera 50, ore 21.

Arte del restauro

Prosegue il seminario di introduzione al restauro: conservazione del patrimonio architettonico organizzato dall'Associazione Vitruviana. Stasera, Antonio Rancan parla su «Protettivi e consolidamenti per materiali lapidei naturali, intonaci e cotto». L'incontro viene ripetuto sabato 3 dalle 10 alle 12.

■ Portici del Lingotto, via Nizza 262, ore 21-23.

TRANSGENICI ne parla di Medicina

Il cervello

Giornata di seminario su «Apprendimento percettivo: valutazione della neuroplasticità nel cervello umano tramite psicofisica e risonanza magnetica funzionale» a di Lucia Vaina della Boston University. Organizza il Centro di Bioingegneria del Politecnico di Torino e l'Istituto di Studi Superiori di Scienze Umane.

■ Dipartimento Neuroscienze, corso Massimo d'Azeglio 50, 14,30.

Selinunte

L'Accademico dei Lincei Giorgio Gullini, professore di Archeologia e Storia dell'Arte Greca all'Università di Torino, presenta il libro di Laura Pompeo «Il complesso architettonico del tempio M di Selinunte» (ed. Le Lettere). Introduce Simonetta Bachi.

■ Centro Pannunzio, via Maria Vittoria 35H, ore .

Filosofi al caffè

«Le parole non le portano le cicogne» con GianLuigi Beccaria e Roberto Vecchioni.

■ Caffè Elena, piazza Vittorio Veneto 5, ore 18.

Cibi transgenici

Silvano Scannerini parla su «Biotecnologie e produzioni vegetali»; Franco Balzola e Lorenzo Silengo intervengono sul tema dei «Cibi transgenici».

■ Accademia di Medicina, via Po 18, ore 21.

LOU DALFIN. La seconda edizione di «Occitanica» propone questa sera al parco della Tesoriera (corso Francia 192) il concerto dei Lou Dalfin. S'inizia alle 21, ingresso libero.
TESTA E PESTELLI. E' in programma oggi nella libreria Campus, via Rattazzi 4, la presentazione del libro «Le piume di Jacopone» di Pier Mario Giovannone. S'inizia alle 18,30, intervengono Gianmaria Testa (foto) e Carlo Pestelli con le loro canzoni.
FESTIVAL LATINO. La serata del festival latinoamericano è all'insegna del sound dei Mambomania; è invece saltato l'incontro con Gianni Minà.
ARTURO PIAZZA. L'Orchestra Ritmi Moderni Arturo Piazza caratterizza il venerdì di «Hiroshima» (via Bossoli 83, ore 21,30).
MUSICA CELTICA. Questa sera, in piazza Vittorio Veneto a Pavone, concerto di musiche irlandesi e scozzesi del gruppo veronese dei Rog
FUORI CITTA'. Gli Stiliti, gruppo ska, sono i protagonisti del concerto (ore 22,30) alla Festa della birra a San Colombano Belmonte. Band giovanili nel cortile della Cascina Vigna a Carmagnola (dalle 16 alle 24).

PER I GIOVANI. Dedicatissima ai giovani, la festa in programma da oggi sino a domenica al Parco Rignon. «GiovaniinTesta» è il titolo della manifestazione (ingresso libero), organizzata dal Comune e concepita «non solo come festa, ma come occasione per mettere in vetrina le tante realtà che si stanno impegnando in progetti rivolti agli adolescenti e ai giovani». L'esordio stasera alle 21, con un rinfresco allestito dagli allievi dell'Istituto Alberghiero Colombatto, cui seguirà l'esibizione del gruppo teatrale Parrocchia di Gesù Redentore in «Banca Neve». Chiude la serata il cabaret con Losito e Minutolo (del liceo Cavour) in «Johnny e Sonny». Domani dalle 15,30 apertura di stand informativi, attività interattive, mostre, laboratori e proiezioni video.

MUSICA E SOLIDARIETA'

Tre cori alpini cantano nel segno dell'amicizia

Accanto all'«Alpette» che 20 anni fa ha ideato l'appuntamento, i gruppi «Tre Pini» e «Penne nere» Fondi a Specchio dei tempi

LUISELLA RE

«Un coro è bello per l'autenticità che porta in sé. E' un ricordo di vita che fu ordinata e semplice, regolata secondo binari mai dissonanti e mai sciocchi. Si offre come richiamo di un vivere che fu sincero, di un sentire che fu banale».

Lo sosteneva Giovanni Arpino. E lo testimonia il ventesimo «Concerto dell'Amicizia» proposto a ingresso libero, in abbinamento ad un contributo di solidarietà, all'Auditorium «Gi Agnelli» del Lingotto domani, sabato 3 giugno alle 21. Protagonista: il coro torinese «Alpette», che nel 1981 promosse la prima rassegna italiana di canto popolare. Al suo fianco il coro delle «Penne nere» di Aosta, apprezzato dal pubblico di appassionati, ed il «Tre Pini» di Bergamo, applaudito in Australia come negli Stati Uniti e nell'America sud. In programma: canti russi e provenzali, melodie africane e fran, canzoni napoletane e friulane. Quest'anno il ventennale dell'iniziativa che, anticipa il portavoce Riccardo Ciocchetti, «coinciderà con la gratificante ospitalità al Lingotto, inaugurata dopo le scorse edizioni all'Auditorium e al Teatro Nuovo». Il concerto - realizzato in collaborazione con La Stampa, la Regione Piemonte e il patrocinio della Città - punterà inoltre sulla bussola di «Specchio dei tempi» che «da sempre, indirizza il nostro supporto a favore associazioni che fanno un gran bene con pochi mezzi». Questa volta l'intero ricavato delle offerte abbinate all'ingresso libero sarà destinato alla sezione piemontese dell'Associazione italiana Narcolettici, cui fanno capo famiglie ed esperti impegnati a combattere contro la malattia misconosciuta e inquietante della narcolessi una patologia caratterizzata da attacchi di sonno improvvisi e profondi, ancora carente di trattamenti risolutivi ma affrontabile con farmaci non reperibili in Italia.

IL CORO ALPETTE domani al Lingotto

RASSEGNA A LA

Dai Tenores di Bitti ai ritmi di Suno Africa ecco il profondo Sud

EDOARDO FASSIO

Da stasera Sud d'Italia e del mondo arriva a La Loggia per la seconda rassegna NordSud in musica, concepita dal Folk Club. Gli spettacoli sono gratuiti, e si tengono in piazza Cavour dalle ore 21. L'esordio è affidato al sestetto di Daniele Sepe, prestigioso ed eclettico esponente della musica neopopolare. Pluristrumentista, ricercatore e vulcanico intrattenitore, Daniele divulga un gusto degli umori «meridionalesi» nel recital «Lavorare Stanca».

Domani Addo' va, giovane formazione di scuola campana (con Silvia Sabatino, Massimo Rosada, Angelo Palma e Antonino Pusateri), si nella testimonianza di frammenti di un'Italia depauperata ma per nulla vittimista, proseguendo l'opera ricerca artistica e filologica che fu, nei decenni passati, della Nuova Compagnia di Canto Popolare. A seguire i Tenores di Bitti, ambasciatori di tradizioni segrete che secondo alcuni risalirebbero addirittura a quattromila anni fa. La loro polifonia acappella, caratterizzata da timbri ed emissioni vocali assolutamente uniche, è espressione verace della Sardegna nuragica ma ha trovato ammiratori internazionali in Frank Zappa (che ne ha presentato un cd) e in Peter Gabriel che li ha cooptati nell'etichetta Real World.

Si conclude domenica 4 una doverosa puntata internazionale: sul palco la spettacolare potenza ritmica e scenica di Suno Africa, ottetto guidato Se M'Baye, primo percussionista e coreografo del balletto del Teatro nazionale del Senegal che prende, tra uno stuolo di abilissimi consanguinei, anche il leggendario maestro Doudou N'Djaye Rose, virtuoso di sabar e djembe ed «esportatore» dei tam tam dell'Africa mandinga e wolof nel resto del mondo.

LA GOLA

RISTORANTE ANTICA PESCHERIA PAUTASSO
Strada del Campagnino 8 (con dehors)
: 011/661.20.90
Orario: dal martedì alla domenica dalle alle 24
Proposta: diversi plateau con grande varietà di ostriche, oltre a frutti di mare e crostacei
: coquillages e plateau mini o maxi formato, da 30 a 120mila lire

RISTORANTE M. POLO ANGOLO DI BRETAGNA
via Marco Polo 38
Telefono: 011/599.900
Orario: dal martedì alla domenica, dalle 19 alle 24
Proposta: plateau casa» con frutti di mare o «royal» con aggiunta di crostacei. Composizione a piacere con 22 voci diverse.
Costo: ricchi plateau (per due persone) da 120 a 200mila lire o a dozzine da 13-18mila

RISTORANTE DELFINO BLU
Corso Orbassano 277 (con dehors)
Telefono: 011/311.50.80
: martedì-domenica 12.30-15 e 20-1.
Proposta: coquillages con varietà di frutti di mare più polpo al vapore e salmone marinato e sontuoso plateau royal
Costo: 45mila lire il coquillages, 80mila il plateau

BAR RISTORANTE GUGLIELMO PEPE
Via della Rocca 19 (con dehors)
: 011/812.68.43
Orario: dal lunedì al venerdì, dalle 7 a mezzanotte
Proposta: aperitivi con ostriche, coquillages e plateau royal
Costo: da 7mila lire in su per il «formato aperitivo», 30-110.000 mila per coquillages e plateau.

& MODE

Huitres, moules e languistines la nuova passione dei torinesi

L'abitudine francesissima di degustare frutti di mare e crostacei crudi attecchisce anche in città: proliferano i locali dove panaché de fruits de mer e plateau royal sono diventati improvvisamente voci ricorrenti dei menù

Un po' di Nizza, Parigi, Bretagna nei piatti, anzi nei capienti vassoi torinesi. Che il «Café de Turin» in Costa Azzurra è una gran bella cosa, ma se lo si potesse clonare qui, a Torino, molti sarebbero ben contenti. Per dire, tutti quei ghiottoni che, sino a qualche tempo fa, dovevano trasmigrare oltrefrontiera per levarsi lo sfizio di una scorpacciata di crudità ittiche, e possono gustarsi in patria le prelibatezze marine «alla francese». O «alla pugliese», secondo quanto riferisce il Pellaprat, testo di cucina francese, circa le prime coltivazioni di ostriche, risalenti a 250 anni fa e ubicate nel Mar Piccolo di Taranto. Qualunque sia la genesi, fatto sta che l'abitudine, diventata francesissima, di degustare frutti di mare e crostacei crudi, attecchisce anche a Torino. Ed è subito moda. Lo dimostra l'improvviso proliferare di locali dove panaché de fruits de mer e plateau royal sono improvvisamente diventati voci ricorrenti nei menù. E lo dimostra pure il successo di manifestazioni a tema. Ieri e l'altroieri al «Bar Eliporto» di corso Galileo Ferraris, numerosi appassionati hanno approfittato della formula «ostriche a volontà al costo fisso di 30mila lire», nello stesso locale è già in programma dal 10 al 15 giugno, il bis dell'iniziativa. Altro momento di gloria, per il re dei molluschi, qualche mese fa all'«Antica Bruschetteria Pautasso» di strada del Campagnino, dove, durante una degustazione, «in poche ore furono sgusciate 6000 ostriche». Un exploit tale da convincere i titolari del locale che il settore andava promosso. «Così, abbiamo fondato una società con sede a Nizza, l'"Ostribus" - spiega Angelo Vitale - che serve il nostro e altri locali cittadini, fornendo, oltre ai frutti di mare che arrivano 3 volte la settimana dalla Bretagna, anche attrezzature e personale specializzato». Il che ha rivoluzionato pure la formula «Pautasso»: dal prossimo martedì, accanto al consueto menù ittico a prezzo fisso, figurerà una carta tutta dedicata ai goielli mare, scelta diversi plateau. Il più ricco è una epifania di pesce servita, secondo tradizione, letto di ghiaccio tritato o alghe marine. Sulla , denominazioni rigorosamente francesi: huitres, moules, amandes, clams, torteau, languistines. E, ancora, crevettes roses, bulots, bigorneaux, crevettes grises. Tutt'altra cosa, ammettiamolo, che leggere cozze, mandorle o lumache mare, aragostelle, gamberi eccetera. Lessico a parte, la moda ittica d'Oltralpe, ha già preso piede al bar-ristorante «Guglielmo Pepe», dove si può scegliere il «formato aperitivo» 3 ostriche e 3 gamberi 7 mila lire veri e propri plateau 80-110 mila. Huitres e frutti mare anche al Consolata, ma il giovedì. Mentre altri locali, da qualche tempo, offrono il plateau royal su prenotazione: come il «Varazze», dove i totanelli ripieni personalizzano il piatto o «Il Melograno» di corso Regina Margherita, dove alle voci filologiche si aggiungono cozze pelose, amari tartufi neri e pesci . Ma se è boom per ostriche bretoni e crostacei atlantici, c'è pure chi inizia a scommettere su Belon, Fines de Clare & Co, in tempi non sospetti. Ovvero una decina d'anni fa, quando i ristoratori avevano da poco smesso di aggiungere, alla voce «pesce», anche rane e lumache. All'epoca, a puntare alla grande su plateaux e coquillage è stato l'egiziano Nassri Atualla Beriss, meglio noto come Peter del «Delfino blu», che, nel suo locale di corso Orbassano, tuttora serve quotidianamente superriche composizioni di frutti di mare, aragosta, astici e granchi (con aggiunta di polpo al vapore e salmone marinato) su alzatine più piani, tra cata di alghe e petali di rose. Dai posti «storici» a quelli recenti: ha aperto i battenti il 18 aprile, dentro al ristorante «Marco Polo», l'«Angolo di Bretagna», grazioso bistrot dove si gustano crudità mare, oltre a qualche portata «di supporto». Anche qui, assortimento vasto, belle presentazioni, ma pure possibilità di comporre da sé il proprio plateau, ordinando a dozzine e mezze dozzine. «Davvero un bell'azzardo, questo del pesce crudo a Torino» commenta il patron Carlo Nebiolo. «Qui non siamo in Francia, dove ostriche e affini si mangiano a colazione, persino la normativa è diversa e non permette certo l'esposizione all'aperto di molluschi e crostacei. E poi, i clienti devono fidarsi, per mangiare cozze e vongole e crudi». A proposito, resta dubbio: da dove arrivano tutte queste ghiottonerie d'acqua salata? la risposta dei ristoratori, difficilmente verificabile, è un unanime: dalla Bretagna, ovvi

GIORNO E NOTTE

argentino

La mostra dedicata al «2° Encuentro la nueva realidad argentina» s'inaugura stasera, alle 19. Per questo appuntamento torinese sono selezionati 21 autori: Norma Borella a Clelia Salaz, Patricia Litvin, da Julio Bravo a Federico Maculan a Raquel Nieva, Mariano Davaroff.
■ Galleria Over Studio, piazza Vittorio 14, orario: 16-19,30, tel.011/8175031.

Segno e materia

Domani, alle 17, si apre a Pinerolo la personale di Massimo Viretti, che presenta opere dove il segno e la materia-colore e delineare dipinti dall'impostazione astratta. Aperta fino al giugno.
■ a Sommeiller, Sommeiller 16, orario: da giovedì a domenica, 15,30-18, tel.0339/1812094.

ALPINI. A Bra si prepara un raduno della «Taurinense»

«Marina, Marina, Marina»

Lori Chiti Annarita Merli presentano «Marina, Marina, Marina» di Margherita Giacobino. E' presente l'autrice.
■ Libreria Fontana, via Monte di Pietà 19/c, ore 21,30.

Duo di

Per la rassegna Tastar de Corda, il duo chitarristico formato da Carmelo Lacertosa Diego Parecchini esegue questa sera brani di Scarlatti, Mozart, Giuliani, Brouwer, Margola e de Fallo.
■ Chiesa di Santa Maria Maggiore, Avigliana, 21,30, ingresso libero, tel. 011/5817858.

Coro di voci bianche

Il Coro di Voci Bianche del Teatro Regio e del Conservatorio canta era sotto la direzione di Claudio Marino Moretti pagine di Fauré, Saint-Saëns, Britten e Vaughan-Williams.
■ Conservatorio, , 21, ingresso libero.

reclute della

Domenica 18 giugno, a Bra, si svolgerà il primo raduno degli Alpini che hanno prestato servizio o fatto il «Car» al Battaglione Addestramento Reclute «Taurinense», la manifestazione avrà inizio alle 9,30 nella ex Piazza d'Armi.
■ Per informazioni e prenotazioni telefonare all'Ufficio Turismo Comune di Bra 0172-438324/430184/430185 (e-mail turismo@comune.bra.cn.it)

L'UNICO USATO GARANTITO DA 160 CONTROLLI

Autoexpert

CHIARO. Con il metodo Dekra Italia ogni usato è sottoposto a 160 controlli, elencati per voi in modo del tutto trasparente.

ANNO DI Per il primo anno o i primi 15.000 km (20.000 km per i diesel), gli interventi sui guasti più comuni sono gratuiti, in tutta Europa, senza massimali.

15 GIORNI Nei primi 15 giorni sarete liberi di cambiare idea, scegliendo un'altra auto, nuova o usata.

DOVE SERVE. Con Targa Assistance avrete assistenza completa in tutta Europa, al Numero Verde 800-445588.

ROMEO 156 16 TS 07/'98
Climatizzatore, airbag
L. 27.900.000

07/'98
Clim., ABS, airbag, fendinebbia, pred. autoradio, specchi elet.
L.

FIAT 03/'99
Climatizzatore, airbag, autoradio, vetri elettrici, idroguida
L.

Finanziamento
fino a
12milioni
in 30 mesi
a tasso zero*

* Importo da finanziare: L. 12.000.000. Durata: 30 N. 30 mensili da L. 400.000. Spese di gestione pratica: L. 250.000 + bollo. T.A.N.: 0% T.A.E.G.: 1,78%. Salvo approvazione . Per ulteriori informazioni sui tassi e sulle condizioni praticate da Sava consultare i fogli analitici pubblicati a termini di legge.

FIAT

FIAT BARCHETTA 1.8 16V 03/'98
Clim., ABS, 2 , hard cerchi in lega, fendinebbia
L.

ALFA ROMEO 146 TDI 07/'98
Clim., ABS, airbag, pred. autoradio, 2 specchi elettrici
L. 23.500.000

DUCATO 2.8 TD 8 POSTI+1 05/'99
Clim., ABS, airbag, vetri elet., chiusura centr., idroguida
L.

Foto di riferimento

Concessionaria MOLINAR
Viale Roma, 1 - Venaria Reale - Tel. 011 495222-272

OGGI AL NAZIONALE

JIM CARREY
VINCITORE DEL GLOBO D'ORO
MIGLIOR ATTORE IN UNA COMMEDIA
MILOS FORMAN
ORSO D'ARGENTO
MIGLIOR REGIA - BERLINO 2000

OGGI AL FARO

REGIONE PIEMONTE

AVVISO A TUTTE LE IMPRESE

Da oggi è attivo il servizio informativo sulle AGEVOLAZIONI PER LE IMPRESE che permette di ricevere per **posta elettronica** sul **personal computer** dello studio **TIM con il servizio UNI.TIM** le informazioni sui bandi **regionali** e sui nuovi **Fondi Europei 2000 - 2006.**
Le informazioni sono **gratuite, tempestive,** e selezionate vengono inviate, appena il provvedimento è pubblico, alle imprese che per attività, localizzazione e dimensioni possono beneficiarne. Per usufruire del servizio registrate l'impresa all'indirizzo internet:

www.regione.piemonte.it/agevolazioni

Gilberto Pichetto Fratin
Assessore allo Sviluppo Economico

Enzo Ghigo
Presidente della Regione Piemonte

sistema informativo sulle agevolazioni
una iniziativa EUROQUALITÀ

in collaborazione con

UNI
www.uni.tim.it

TIM
Vivere senza confini

Un piccolo universo felice minacciato dagli orrori della guerra.

KING

«Ben raccontato, vivace, commovente, forte. Perché diavolo il festival di Cannes non ha invitato "Il cielo cade" in concorso? E allora andiamolo almeno a vedere!».
La Repubblica

adua
ETOILE
DAL REGISTA DI "MISSION IMPOSSIBLE"
BRIAN DE PALMA

eliseo
NAZIONALE
Julia Roberts
è
Erin Brockovich
Forte come la verita'
www.columbiatristar.it

eliseo
VALENTINO
Meg Ryan Diane Keaton
Lisa Kudrow e Walter Matthau

Avviso di Chiamata
www.columbiatristar.it

DORIA

"...ho riso ininterrottamente per un'ora e mezzo..."
Tullio [redacted]
Il Corriere della Sera

"...si sviluppa come [redacted] teatro della crudeltà [redacted] un tocco di Feydeau [redacted] un guizzo alla Buñuel..."
Irene Bignardi
La Repubblica

"...ci si sbellica dal ridere."
Fabio Ferzetti
Il Messaggero

I CD-ROM DELLA STAMPA
tutto compact LA STAMPA
DISPONIBILE CD-ROM

I CD-ROM DELLA STAMPA
Edicola: Tuttostabili - [redacted]: Tuttoscienze
Via [redacted]: TorinoSette (solo Torino)
Salotto: Specchio e TuttoLibriTempoLibero
Ristorante: Tuttosfizi (solo Torino)
LA STAMPA

SCEGLI IL CINEMA

Dove si viaggia su comode poltrone.

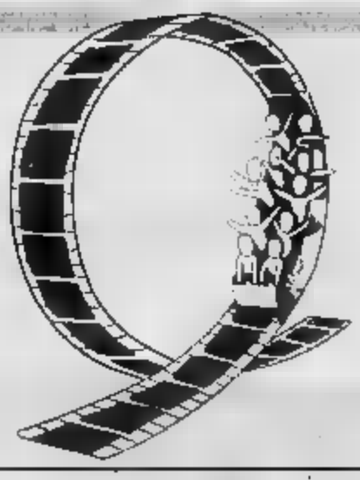

RENAULT

Prima che te lo chieda la tua auto, scegli di ripartire con noi.

Mégane Station Wagon [redacted] 1.4 16V L. 24.800.000* (€ 12.808,13)
per chi ha un'auto da rottamare. Con ABS, 4 airbag, sistema SRP e dispositivo antiavviamento.

Kangoo RN 1.2 L 19.400.000* (€ 10.019,28)
per chi ha un'auto [redacted] rottamare. Con airbag conducente, sistema [redacted] e dispositivo antiavviamento.

* I.P.T. esclusa. Offerta non cumulabile con altre in corso e valida fino all'esaurimento dei veicoli presenti in Concessionaria.

un'iniziativa dell'organizzazione [redacted] vendita Renault:

AUTOVIP
Via Botticelli, [redacted]
Torino
[redacted]. 0112680700

RABINO [redacted] C.
C.so Torino, 238/240
Pinerolo
Tel. 0121370360

CF CAR
Stradale Torino, 26
Pavone Canavese (Ivrea)
Tel. 0125230032
C.so Vercelli, [redacted] - Ivrea
Tel. 0125251899

C.A.R.
C.so P. Oddone, 30 - Torino
Tel. 0114365320
C.so Moncalieri, 11 - Torino
Tel. 0116600128
V.le Fasano, 19 - Chieri
Tel. 0119472233

GRUPPO MARELLO
Via Galluppi, 5 (Ang. C.so Unione Sovietica, 91) - Torino
Tel. [redacted]
C.so Dante, 133 - Torino
Tel. 0116689840
Strada Genova, [redacted] - Moncalieri
Tel. 0116471057
Via Chieri, [redacted] - Carmagnola
Tel. 0119721478

BERRUTO
C.so Ferraris, [redacted] - Chivasso
Tel. 0119172604
[redacted] Faidella, 1 - Crescentino (VC)
Tel. 0161834066

BERRUTO M. & C.
Via Torino, 99 - Ciriè
Tel. 0119207329
Via Goito, 9/Bis - Venaria
Tel. 0114594223

BEBO CAR
C.so Francia, 222 - Collegno
Tel. 0114053058
Via Lupo, 94 - Grugliasco
Tel. 0117800491
C.so Torino, 89/A - Ferriera
Tel. 0119367766

GARDA MARIO
Frazione Vernetto, 62 - Chianocco
Tel. 012249045
C.so Torino, 58 - Avigliana
Tel. 0119367168

Calcio Primavera: superata la Pistoiese (2-1), lunedì affronterà il Bari

La Juve conquista la semifinale

Il gol-qualificazione di Pellegrini a 4' dal termine

La Juventus è in semifinale. A Misano Adriatico i bianconeri hanno superato per 2-1 la Pistoiese nei quarti della fase finale del campionato Primavera per l'assegnazione del titolo tricolore di categoria.

E' stata una vittoria sofferta ma meritata per come i ragazzi di Gasperini hanno saputo interpretare la partita. Ordinati, ben messi in campo e mai in affanno anche nei momenti di difficoltà. Oltre allo sfortunato Rigoni, il tecnico bianconero ha dovuto rinunciare anche a Redavid (distorsione caviglia destra) e a Lavecchia (distorsione caviglia sinistra).

L'avvio è stato favorevole alla Pistoiese che si è portata in vantaggio al 19' con un perfetto diagonale di Agostini su assist di Desole. La Juventus ha reagito e si è portata stabilmente nella metà campo toscana. Meritato quindi il pareggio che è arrivato al 42' grazie al solito Guzman: il paraguaiano provava il colpo preferito: sinistro a girare da fuori area e faceva centro.

La ripresa era sostanzialmente equilibrata, con la Juventus che cercava il gol vittoria e la Pistoiese che si difendeva. Quando sembravano inevitabili i tempi supplementari ecco il jolly pescato dai bianconeri a 4' dal termine: mischia in area, il portiere non tratteneva, Sculli toccava indietro per Pellegrini che trovava la coordinazione giusta. E il sinistro rasoterra si [illegible], imparabile.

Bianconeri quindi in semifinale: lunedì, sempre a Misano Adriatico, incontreranno dunque il Bari. **[a. ben.]**

TENNIS

Da domani i match di qualificazione

Under 16 e Futures appuntamenti dou

Bisognerà inventarsi il dono dell'ubiquità la prossima settimana per seguire almeno qualche match dei due [illegible] tennis più importanti che si organizzano a Torino: l'Under 16 internazionale dello Sporting e il Futures dal Nord Tennis.

L'Under 16 Sporting Circolo della Stampa è ormai un istituzione del circuito mondiale giovanile, persino più importante dell'Avvenire di Milano e secondo solo all'Orange Bowl di Miami come ha stabilito la graduatoria ETA. Sui campi di corso Agnelli sono passati in 14 edizioni i migliori tennisti dell'odierna ATP, dagli svedesi Enqvist e Norman agli australiani Philippoussis e Hewitt a Lindsay Davenport. Oggi si chiudono le iscrizioni alle qualificazioni (gare domani e domenica), i tabelloni principali (64 giocatori ciascuno) iniziano lunedì e si concludono sabato 10. Una delle wild card è stata concessa al figlio tredicenne del "gabbiano" dell'atletica Bubka, Vitaly, di [illegible] dice un gran bene.

Sempre week-end si disputano al Nord Tennis (corso Appio Claudio 116) le qualificazioni al 2° Futures ITF Studio Iniziativa, tabellone a 32 giocatori da lunedì a sabato prossimi. Fra i protagonisti l'indimenticato Omar Gomporoso, gli [illegible] Luddi e Tarallo, il francese.

CICLISMO

Nella riunione a San Francesco al Campo

Si fa notare Taraglio delude invece Brossa

Nel Memorial Aldo e Paola Garrone, al velodromo di San Francesco al Campo, successi di Gentile (omnium open), Piras (omnium juniores), Bini (eliminazione juniores), Alessio (omnium donne), L'Abbate (velocità allievi), Depetris (eliminazione allievi), Perinetto (velocità allievi) e Griggi (corsa a punti esordienti).

Degli azzurrabili torinesi in gara, positiva la prova di Enrico Taraglio, 3° nell'omnium juniores nonostante una caduta (senza gravi conseguenze), mentre ha un po' deluso Marco Brossa, solo 6° nell'omnium Open, apparso lontano dal suo abituale standard di rendimento.

■ **CALCIO, QUALIFICHE.** Eccellenza: 2 turni a Dano (Cumiana); 1 a Sabatino, Bonenti (Cumiana), Zolno, Culpo (Giaveno Coazze). Promozione: 1 a Scomparin (Rosta), Ameruso (Ferriera), Ainardi (Susa), Sandri (Trofarello). Prima categoria: 4 a Borello (Caselette); 1 Casale (Fiano), Bonasera (Nonesenone), Massimo, Manfredi, Balestra (Caselette), Graicos, Viola). Seconda categoria: 4 a Peruffo (Gleiscar); 1 a Tiengo (Tetti Francesi), Viraldi (Leini), Politella (Gleiscar), Tapparo (Real Venaria); 1 a Mazzieri (Surambinese), Tizio (Folgore), Ruvolo (Gleiscar), Albinante (Riva), Bovio (S. Donato), Peinetti, Pagliarino, Gay (Cubana), Marino (Real Venaria), Nerone, Foudale (Falchera).

SPORT FLASH

■ **BASKET,** [illegible] Oggi, C femm.: Gsr Olivetti Ivrea-Derthona (21; v. Liberazione); Alpignano-Gonzaga Tortona (21,15; v. Roma, Collegno); Gandhi To-Akena (20,30; c. Vercelli). Domani, C femm.: Druentina-Moncalieri (21; v. Manzoni).

■ [illegible] S'inizia domani la 2ª Nike Playground League, torneo all'aperto 5 contro 5. Sei i campi: v. Braccini (2), p.co Ruffini, c. Moncalieri, c. Taranto, p. [illegible]. Finali domenica 11 giugno. Per informazioni: tel. 011-455. [illegible].

■ [illegible] **STAFFETTA.** Domani al campo Totta di Borgaretto staffetta femminile 100x1000. Alle ore 8 il via.

■ **NUOTO.** Aprono domani le piscine estive Sempione (via Gottardo 10) gestite dalla Rari [illegible] Torino. Orari: feriali ore 12,30-19, festivi ore 10-19. Nessun giorno di chiusura infrasettimanale.

■ **PODISMO, LE** [illegible] Domenica: a Torino «G.P. Industria e Commercio» (km 8, part. alle 9 da v. Paolo Veronese presso il Metro), a Borgaro «Festa Insieme» di (km 8,3, ore 9 da Cascina Nuova), ad Almese «Giro dei 2 monti» (staffetta [illegible] km (ritrovo ore 8, fraz. Rivera) e a Baldissero Can. «Corsa dell'Ascensione» (km [illegible], ore 16 dal Municipio).

■ [illegible] Concorso nazionale completo (cat. 3-4-5) con campionato italiano Amatori e Senior di 2° grado, domani e domenica al Riding & Country Club Il Quadrifoglio di Sciolze (frazione Montariolo 24); domenica inoltre gara interregionale per le cat. 1 e a «One Day». Concorso d'ostacoli di tipo C, infine, domani e domenica alla Sit di Nichelino (strada Cacciatori 113).

TOI TO2 PR CV

REGIONE PIEMONTE

Cedati S.p.a., Software House con oltre 330 specialisti nella consulenza e realizzazione di sistemi informatici, nell'ambito di una continua, forte, crescita **organizza**, in convenzione con la **Regione Piemonte**, un corso **gratuito** rivolto a giovani **Diplomati** da avviare al ruolo di:

• **TECNICO SVILUPPO APPLICATIVI PER LA GESTIONE AZIENDALE**
(Rif. NS)
DURATA 600 ORE: (200 TEORIA + 120 PRATICA + 280 STAGE)
POSTI DISPONIBILI: 12

Requisiti minimi di ammissione:
Età inferiore ai 25 anni alla data del 17/7/2000
Diploma di scuola media superiore
Condizione di disoccupazione

Titoli preferenziali:
Diplomi di: ragioniere programmatore, perito informatico, maturità scientifica, ragioneria

Se il Tuo [illegible] **è acquisire nuove competenze e costruirti** una professionalità solida, se la politica meritocratica e la formazione continua sono gli elementi di base che cerchi nell'Azienda che "fa per Te", se Ti ritieni una persona valida, motivata e l'impegno Ti spaventa, proponi la Tua candidatura **entro il 12/6/2000**.

Gli interessati di entrambi i [illegible] (Legge n.903/1977) possono inviare dettagliato curriculum vitae, fotofotessera e lettera di presentazione, citando la sigla di riferimento, con espressa autorizzazione al trattamento [illegible] personali (Legge n. 675/1996) a:
Cedati s.p.a. – Risorse Umane- C.so Svizzera 185 – 10149 – Torino - Tel. 011/7770330 - Fax 011/7715444
o, via e-mail, a: **ricercapersonale@cedati.com** (segnalare il riferimento nel subject).

I CD [illegible]
tutto compact
LA STAMPA
Numero Verde
800-011959
DAL LUNEDÌ AL VENERDÌ
CON ORARIO CONTINUATO
DALLE ORE 8,30 ALLE 19,00
[illegible].it/compact

BRICOLAGE - EDILIZIA - DECORAZIONE - GIARDINAGGIO

LEROY MONCALIERI
HA RAGGIUNTO
IL RECORD...
SCOPRITELO CON NOI ALLA
"FESTA del PREZZO"

SOLO DOMANI 3 Giugno
Vi aspettiamo con animazione, regali e altre sorprese.
• 50 Aste Flash a L. 3.500 cad.
• Sedie da giardino
• 50% di sconto su 15 linee di prodotti

LEROY MERLIN
Via Postiglione, 2 - [illegible] MONCALIERI (TO)
Tel: 011/6894511 - Fax: 011/6813726
ORARI
9.00-12.30/14.00-20.00
LUNEDÌ: 14.00-20.00 - SABATO: 9.00-20.00
ORARIO CONTINUATO
APERTURA STRAORDINARIA DOMENICA 11 GIUGNO

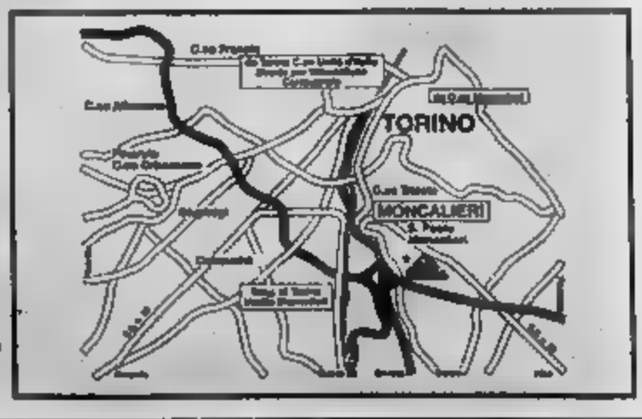

LEROY MERLIN
In caso di casa.

TEATRI

ACCADEMIA CORALE "STEFANO TEMPIA" CONSERVATORIO. Lunedì 5 giugno 2000 alle ore 21 avrà luogo il concerto di chiusura della stagione 1999/2000 dell'Accademia "Stefano Tempia". In programma musiche di Mozart e "Vesperae solemnes de k 339". Direttore: Massimo Peretti. Biglietto ordinario L.

RITROVI

AMERICA v.Frejus 27 - 4477171. Da noi è sempre festa.
CHALET: tel.011.6689777 ore 21 danzas.
CLUB 84: a lil D'Azeglio 9. Tel 011/569 9500. Ore 19.30 & 21 Edo Puma Band. 21 "Festa delle Donne".
DU Giardini Reali "La Terrazza" 011 5215275 - ore 21.15 Rocky e Veruska Soprese piccanti di "Mezzanotte".
GARDEN DANZE h. 21 ce la forma è musica realizzati al Garden con Teoresa Chessy Happy party.
J CLUB via F. Juvarra 24. Torino locale climatizzato. Spettacoli dal vivo con Fiona, Saida e ingresso riservato ai soci Fenalc. Pomeriggio dalle ore 17,15. Serale dalle ore 23,30.
LUCCIOLA c.so Taranto 206 T. 21 festival ingr. libero. Ragazzi a gogò.
LE RÒ: ore 21 No! ci rinnoviamo sempre Lutrario Tel 011 254 800.
SANCINO MITHO: 21 Orchestra Romimy Probesi T.se Tel 011 9657892.
PATIO + INVIDIA: Tel.661.4841.
PIPER Vigone tel. 011.980.1402; ore 21 ballo, latino americani con d.j. Ingr. Libero cons.ne obbligatoria.
SOLO TALCO: via C. 85 Lisciò salsa Merengue pazza pazza pazza grigliata, corsi di ballo 011.636.1058.
STRIP HOUSE: Bagnolo P.te Bivio Monteso: Per motivi contrattuali Eva Henger non sarà presente,eccezionalmente la mitica pornostar Pamela Mill. Ven. sab. ap. Ore 23. Tel. 0175.392.425.
NIGHT CLUB v. A. Doria 9 musica dal vivo spettacoli ap. 22,30 aperto tutte le sere. Tel. 011 562.0986.

GALLERIE E MUSEI

ARTE ANTICA (L') via Volta 8 - Via San Quintino 4 tel. 011.562.5834 - 5613170. Stefano Della Bella l'opera incisa. Eroi acquaforti.
ARTE CLUB: 638331. opere grafiche.
GIAMPIERO BIASUTTI: v. Della Rocca 6 - E. Jadin: Tel 81 41 099.
: pitton e scultori
FOGLIATO: Arduino
PIARRA: "Divertissement" appunti un'opera d'arte
TITO ARTE: L. Spazzapan Tel. 530 584

ASSOCIAZIONE PIEMONTESE GALLERIE ARTE MODERNA

BERMAN: Pittori dell'800 italiano Catalo- in Galleria
Piero Ruggeri. Sergio S. "Figura, Natura, pittura". 011 817 3344
MICRO: Peppo Pozzi
NARCISO: 60 opere di Italo Crampa

METROPOL Mitico METROPOL
Via Principe Tommaso, 6 - Tel. 011/6503470
MUSICA, DIVERTIMENTO, GRANDE SUCCESSO
METROPOL DEGLI ANNI '70 LIVE DAL VIVO
OGGI ULTIME NOVITA' CON IL DUO
Sheila LILLITH & JOHANNE e LILI MARLEN
EVA HENGER e le Metropol's Girls

SCEGLI IL CINEMA
Dove sognare
A sognare alla grande.

OGGI AL CENTRALE 1
«Tra commedia e satira, tra amarezza e disincanto, tra KEN LOACH e CIPPUTI.»
P. MEREGHETTI - CORRIERE DELLA SERA

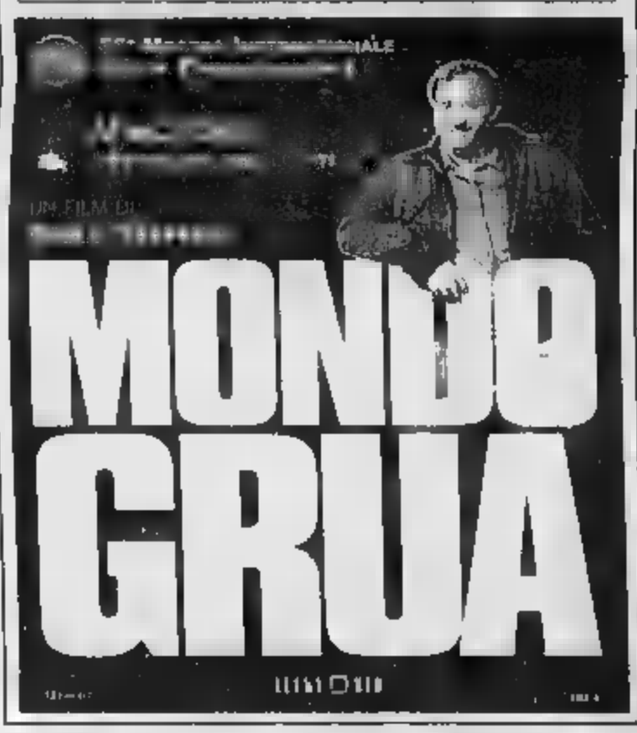

OGGI AL CHARLIE CHAPLIN 2
Il ritorno di un grande capolavoro quando c'erano i grandi amori, quando c'erano le spie, quando il cinema era grande.
RESTAURATO PER IL 50° ANNIVERSARIO

OGGI AI CINEMA
ACTOR'S STUDIO - CIAK - REPOSI MULTISALA
Tutti hanno qualcosa da nascondere. Qualche volta è un crimine.

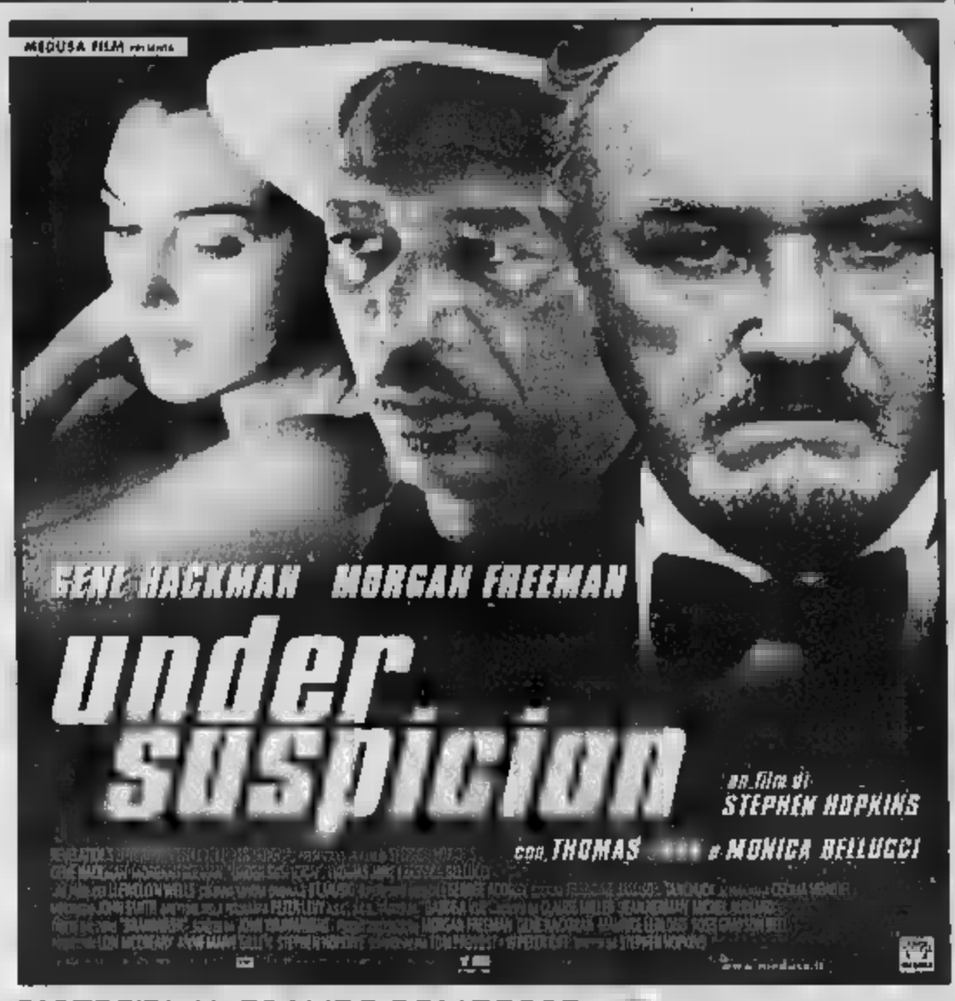

PARTECIPA AL GRANDE CONCORSO E VINCI I CARAIBI CON club Vacanze

OGGI AI CINEMA
AMBROSIO - IDEAL - REPOSI MULTISALA

OGGI AL LUX

OGGI ALL' OLIMPIA
Un'esplosione di risate!!!

OGGI
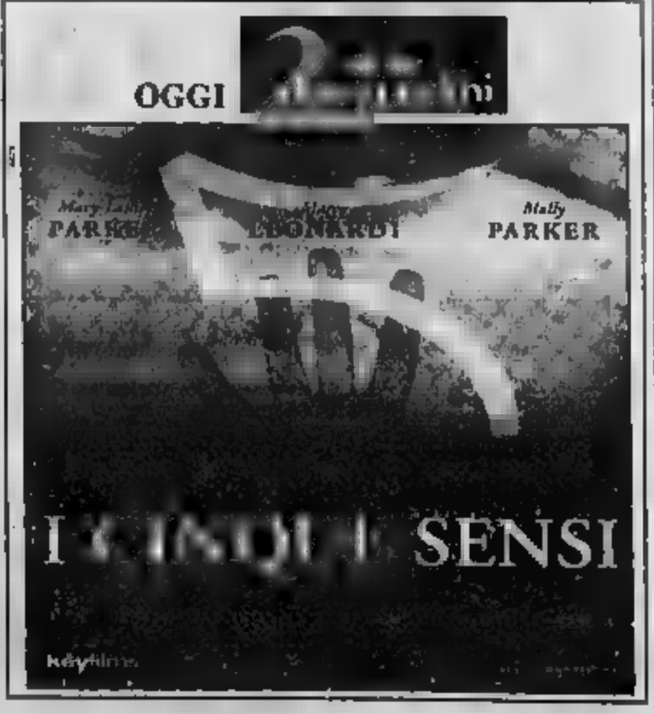

LE TV PRIVATE

8.55 Bici in prima pagina. TF; 7.45 True colors; 8.30 Mr. Belvedere. Telefilm; 12.00 Musica. Insieme; 13.30 Tg8; 15.30 Amichevolmente con ...; 19.00 Bici in prima pagina. TF; 19.25 True colors. TF; 20.00 Tg8; 21.00 Amichevolmente con...

7.30 Tg4; 8.30 Mattinata con Telecapodoc; 13.30 A gentile richiesta; 14.00 Pomeriggio insieme; 19.30 Tg4; 20.00 Musica e spettacolo; 20.30 Musica in; 21.30 A gentile richiesta; 22.30 Tg4; 23.00 Spettacolo di varietà; 24.00 La sfida della settimana.

TELECITY
12.30 Tg7, 13.35 Galaxy express; 14.05 Ken il guerriero, 14.30 Ellery Queen; 15.30 Telecity per voi; 17.30 Kelly. 19.00 Street legal; 19.00 Tg7; 19.45 Ken il guerriero; 20.15 Uomo tigre, cartoni animati. 20.45 Red scorpion, Film. 22.50 Il fatto del giornale; 23.00 Assassinio al Network, Film

VIDEOGRUPPO
7.00 Videonotizie; 8.30 Auto Expo; 9.15 Videogruppo per voi; 13.30 Auto Expo; 14.15 Videogruppo per voi; 19.20 Andiamo al cinema; 19.30 Videonotizie; 20.00 Super 80; 21.00 Tempo scaduto, con C. Vurchio; 22.30 Videonotizie. 23.00 Auto Expo; 0.45 Videonotizie

PRIMANTENNA
11.40 Macedonie musicali, 12.40 Cronache regionali news; 13.00 La sfida della settimana; 14.10 Cronache regionali news; 15.30 Tempo d'astrologia; 18.00 Qualità e consumo; 19.00 Sport X; 19.15 Cronache regionali news; 20.00 La sfida della settimana; 21.00 Appuntamento con Inter, 22.00 Superbike motori, 22.30 Cronache regionali news; 22.45 Arti marziali.

QUARTA RETE TV
6.00 Fun tv; 8.30 Spazio vivere; 10.30 Affari d'oro; 12.15 Agri news, 12.30 Maddalena, TN, 13.30 Team tv news. 13.45 Affari d'oro; 17.50 Le sfide della settimana, 19.00 T4, 19.30 Team tv news; 20.00 Affari d'oro; 20.15 Film. 22.45 Film sexy; 24.00 La sfida della settimana.

TELETIME
9.30 Tg Time Notizie. 11.20 Cartomanzia, Il mercatino, 13.00 Auto oggi; 14.00 Il mercatino, 19.20 Tg Time notizie, 20.30 Napoli Jolie Bar; 22.00 Tg Time notizie; 23.00 24.00 Auto d'oggi; 0.50 Telefilm

QUINTA RETE
11.30 Rassegna stampa, 12.00 Cartone animato; 12.30 Wobinda, TF; 13.00 Cartone animato. 14.00 Musicale. 16.00 Telefilm ragazzi; 17.00 Musicalmente live, 17.30 Cartoni animati; 18.30 D... come donna, Rubrica. 19.30 Do- 20.00 Tg. 20.45 Citing Duck, Film; 22.30 Tg; 23.00 Auto d'oggi.

QUADRIFOGLIO ODEON TV
7.30 Tg Piemonte. 9.00 Salute; 18.00 Cinema Odeon; 18.05 Prima di sera; 18.30 WWW, 18.45 Speciale Odeon; 19.00 Motown News; 19.15 Italia On; 19.25 Cinema Odeon; 19.30 Tg Piemonte/Bioraro, g rosa Shocking; 20.30 Fast company - Veloci di mestiere, Film; 22.30 Future, 23.30 Cover; 24.00 Tape Runner; 0.30 Tg Rosa Notte

RETE CANAVESE
9.00 La signora in Blu (anche alle 13.30, 20.00), 12.00 Doc ; 12.45 Canavese notizie (anche alle 16.45, 19.30, 22.30); 14.00 Consigli per gli acquisti, 20.40 Fun tv, 21.10 Motonautica

SESTA RETE
13.00 Evening Shade. TF; 13.30 Rassegna stampa; 14.00 Shopping in poltrona; 15.00 Rassegna stampa; 15.30 Shopping in poltrona; 18.30 Il mondo delle magie, Doc ; 19.00 Telearenema; 19.30 Cartone animato; 20.30 pista. Film; 22.30 Auto d'oggi; la not

O.R.A.
13.30 Vivere Torino; 18.00 Caleidoscopio; 18.30 Cover, magazine; 19.00 Vivere Torino; 19.45 Monitor; 20.00 Grp sport; 20.15 Avvenimenti; 20.50 Caleidoscopio. Documentario; 20.30 Surf, calcio, atletica; 22.55 Monitor.

RETE 7
7.45 Telegiornale; 12.45 Telegiornale; 13.00 Telefilm; 14.00 J-Tv; 14.30 Film; 19.00 Auto d'oggi; 19.45 Informa 7; 20.35 Juventus in onda; 22.15 Telegiornale; 23.30 Alto rendimento; 23.55 Film.

TELESUBALPINA
9.00 La vita è bella; 10.00 Gli appuntamenti: La grande chiesa di Torino; 12.00 Il Sicomoro; 13.50 Il regionale; 14.00 Cartoni animati. 16.00 Il regionale, 16.30 Documentario; 17.00 Celebrazione della passione del Signore; 17.15 Scoop, TF; 18.15 Cartoni animati; 18.45 Vita della Chiesa; 19.15 Il regionale; 19.45 Tg 2000. 20.00 Cartoni animati, 20.40 Little Roma, Film - 2ª p.; 22.30 Grandangolo; 23.00 Il regionale.

TAI 9
9.00 La vita è bella. 10.00 Gli appuntamenti: La grande chiesa di Torino; 12.00 Il Sicomoro; 13.50 Il regionale; 14.00 Telegiornale locale, 16.00 Il regionale, 16.30 Documentario, 17.15 Scoop, TF, 18.15 Cartoni animati; 18.45 Vita della Chiesa; 19.15 Il regionale; 19.45 Tg 2000; 20.10 Obiettivo sport, 20.25 Telegiornale locale; 20.40 Little Roma, Film - 2ª p.; 22.30 Grandangolo, 23.00 Il regionale.

TELESTUDIO
12.30 Cartoni ; 13.30 D... come . Rubrica; 15.45 Cinema; 18.00 Rassegna stampa; 17.00 Rivediamoci insieme. 30 Documentario, 19.00 Fior all'occhiello, Cabaret; 19.30 Tg; 20.00 Cartoni animati, 20.15 Attrazioni omicida, Film 2ª parte; 22.15 Tg; 22.30 Oroscopo; 23.00 Fiori all'Occhiello, Cabaret.

VIDEONORD
11.30 Tg Multilingue; 12.00 Cartomanzia; 14.00 Cartoni animati; TF; 15.30 The Box; 18.00 La grande vallata, TF; 19.10 Tg Multilingue; 19.30 Cartoni animati. 20.40 Film. 22.30 Telegiornale; 23.10 Seven Show.

Eventuali errori e variazioni nei programmi sono causati dalla non tempestiva comunicazione delle emittenti.

RTL TORINO

TO 94.4 Mhz - CN 94.3 - AT 91.8 - AL 91.8 - VC, BI, NO e VB - 94.5

Giornale Orario del Piemonte (in collaborazione con "La Stampa") 6-7-8-9-10-11-12-13-14-15-16-17-18-19-20-21.

30' Minuto 6.30 Oroscopo; 7.30 Sport, 8.30 Lavoro Concorsi; 9.30 Sanità Salute zzi; ; 11.30 Folklore: Città Storia , 13.30 Sport; 14.30 Musica; 15.30 Spettacolo; 16.30 Appuntamenti. 17.30 Oroscopo; 18.30 Economia Lavoro; 19.30 Sport. 20.30 Sport.

6-8 Abitudine Quotidiana; 8.25 Prima pagina; 8.40 Rassegna stampa; Viabilità; 7.30 Polizia stradale; 8.05 Prima Pagina 20anni prima; 9-12 Musica e Notizie; 9.30 Viabilità aeroporto; 10.10 Previsioni del tempo; 10.50 Viabilità Ferrovie. 12-15 Musica e Notizie, 12.10 Temperature, 12.20 Dediche; Viabilità Polizia Municipale, 14.20 Dediche, 15-18 Musica e Notizie; 15.50 Viabilità Ferrovie; 16.50 viabilità Polizia Municipale; 17.20 Dediche; 18-21 Abitudine Quotidiana. In diretta da La Stampa; 21-24 Musica e Notizie, 24-6 Notturno Mu-

CONCERTO TRA MUSICA CLASSICA E LEGGERA

I King's Singers come i musicanti del Beato Angelico

Paolo Gallarati

TORINO

Sono veramente regali i sei King's Singers, ospiti, l'altra sera, dell'Unione Musicale in un Conservatorio gremito per applaudirli lungamente fin dalla prima apparizione sul palcoscenico. Con un repertorio sia classico che leggero hanno un pubblico molto vasto: e l'altra sera il concerto, affollatissimo di giovani, è finito tra grida, fischi di approvazione, battimani cadenzati, fragore di tacchi [redacted] percuotevano il pavimento: [redacted] festa che ha coinvolto anche il pubblico, di solito un tantino più compunto, che frequenta abitualmente l'Unione Musicale.

La magia dei King's Singers (la parola non è esagerata) sta nelle loro voci, eccezionalmente intonate e limpide. Non sono voci calde e vibranti come quelle dell'opera; sono voci purissime, quasi astratte, che si fondono come in [redacted] suono d'organo, fisso, senza la minima incrinatura. Un prodigio di tecnica e di gusto: basta sentire i due controtenori, che qui sembrano due clarinetti per la vaporosa morbidezza del canto. Bellissime sono state, così, le esecuzioni delle pagine quattrocentesche e rinascimentali di Claude Le Jeune, Josquin Desprez, Passereau, Orlando di Lasso, scelte in modo da alternare poeticamente visioni fresche, primaverili, con momenti di tristezza e di malinconia. Per questa musica il suono dei King's Singers, che sembra quello degli angeli musicanti del Beato Angelico, è assolutamente ideale: mai troppo corposo, lascia volare le voci acute, [redacted] il tenore, i due baritoni, e il basso addensano le armonie in suoni più scuri, [redacted] sempre trasparenti. Meno adatto, forse, questo modo [redacted] cantare è parso per il repertorio romantico, che richiederebbe più calore, anche se tecnicamente è difficile sentire i canti polifonici [redacted] Brahms, Schumann, Schubert trattati in modo più raffinato. Alla fine il repertorio popolare [redacted] canti irlandesi, e quello [redacted] canzonette, trattate [redacted] spirito e gustose imitazioni strumentali, hanno completato il programma, facendo venir giù il teatro.

TRAME

ACCORDI E DISACCORDI. Commedia. Di Woody Allen, la storia di un ipotetico leggendario chitarrista jazz vissuto nell'America degli anni Trenta. [Romano]
AVVISO DI CHIAMATA. Commedia. L'anziano padre viene ricoverato in ospedale: le rampanti sue figlie Georgia, Maddy e Eve cercano di stargli accanto. [Valentino]
BATTAGLIA PER LA TERRA. Fantascienza. Nella terra del 3000, distrutta dagli alieni e popolata da superstiti che vivono in cattività nel deserto, un uomo di nome Jonnie Goodboy Tyler si ribella. [Ambrosio, Massi, Reposi]
UN BICCHIERE DI RABBIA. Erotico. Dal Brasile, la tormentata storia d'amore tra un uomo e una donna. [Valentino]
LA BOMBA. Commedia. Un gruppo di amici e un malloppo per il nuovo lavoro di Giulio Base. [Olimpia]
LA CASA DI CRISTINA. Horror. Nella casa dove sono andati ad abitare la diciassettenne Cristina e la sua famiglia succedono cose strane. [Lux]
LA CENA DEI CRETINI. Commedia. Successo francese, racconta di un gruppo di amici che si trova il mercoledì sera per la «cena dei cretini» che porta il «maggior idiota» vince un premio. [Doria]
IL CIELO CADE. Drammatico. Da un fatto realmente accaduto nell'estate del 1944 in Toscana, la storia di una benestante famiglia in pericolo. [King]
I CINQUE SENSI. Commedia drammatica. In tre giorni le vite di alcuni personaggi (la fisioterapista Ruth, la sua adolescente figlia Rachel, il giovane Robert, l'oculista francese Richard) s'intersecano grazie ai cinque sensi. [Due Giardini]
ERIN BROCKOVICH. Commedia drammatica. Julia Roberts è un'intraprendente single che trova lavoro in uno studio legale e s'impegna in una battaglia ecologica. [Eliseo, Nazionale]
IL GLADIATORE. Storico. Il kolossal di Ridley Scott narra le gesta di un ex generale, imbattibile gladiatore (Russell Crowe) nell'antica Roma. [Ambrosio, Capitol, Fiamma, Reposi]
MAN ON THE MOON. Commedia. Jim Carrey e Andy Kaufman, cabarettista provocatore negli Stati Uniti degli anni Settanta. [Fero]
MILLION DOLLAR HOTEL. Drammatico. Il nuovo lavoro di Wim Wenders è ambientato in un hotel di «disperati» di Los Angeles e comincia con il suicidio del figlio di un magnate dell'informazione su cui indaga il detective Fbi Mel Gibson. [Reposi]
MISSION TO [redacted] Fantascienza. Nel 2020, la [redacted] spedizione dell'uomo su Marte: le comunicazioni con l'astronave che porta sul pianeta il comandante Graham e il suo equipaggio si interrompono bruscamente. [Adua, Stella]
MONDO GRUA. Drammatico. Rulo, cinquantenne ex bassista rock di Buenos Aires, trova lavoro come addetto alle gru di un cantiere. E[redacted] una relazione con Adriana, mentre il [redacted] Claudio cerca di seguirne la strada creando un gruppo musicale. [Centrale]
I MUPPETS VENUTI DALLO SPAZIO. Cartoni animati. Due Muppets, Gonzo e Rizzo, scoprono improvvisamente di avere parenti che vivono su un altro pianeta. [Nazionale]
PANE E TULIPANI. Commedia drammatica. Una casalinga viene dimenticata dai famigliari in autogrill. Sconvolta, decide di andare a Venezia da sola. [Chaplin, [redacted]
PREFERISCO IL RUMORE [redacted] **MARE.** Drammatico. Il [redacted] film di Calopresti descrive il rapporto tra due giovani, uno benestante e l'altro di [redacted] modeste, nella Torino dei giorni nostri. [King]
PRINCIPESSA MONONOKE. Cartoni animati. Nel Giappone del 1500, la lotta tra l'uomo e la natura nel pluripremiato cartoon del giapponese Hayao Miyazaki. [Nazionale]
LO SCAPOLO D'ORO. Commedia. Il giovane Jimmie ama la vita da single e non ha fretta di sposarsi: un giorno, tuttavia, scopre che se prende moglie prima di aver compiuto trent'anni riceve un'eredità di 100 milioni di dollari. Alla data stabilita mancano soltanto ventiquattro ore... [Olimpia]
SCARLET DIVA. Drammatico. L'esordio alla regia di Asia Argento s'incentra sul personaggio di Scarlet Diva, nota attrice e persona fragile. [Due Giardini]
LA SECONDA OMBRA. [redacted] il nuovo film di Silvano Agosti è un omaggio a Franco Basaglia, lo psichiatra promotore della legge 180. [Accademia]
SOGNANDO L'AFRICA. Drammatico. Kim Basinger impersona Kuki Gallmann, ricca veneziana che abbandona l'esistenza agiata per andare a vivere con la famiglia in Kenya. [Adua, Ambrosio, Eliseo, Reposi]
[redacted] sul grande schermo il cartoon televisivo «per adulti», successo d'oltreoceano. [Studio Ritz]
STIGMATE. Horror. Una parrucchiera di Pittsburgh è vittima di possessioni: viene avvertito il Vaticano e la ragazza diventa oggetto di [redacted] da parte di un sacerdote specializzato in fenomeni paranormali. [Vittoria]
IL TERZO UOMO. Uno scrittore canadese va a Vienna per scoprire la verità sull'assassinio di un amico. Edizione restaurata del classico con Joseph Cotten, Alida Valli e Orson Welles. [Chaplin]
TUTTO L'AMORE CHE C'È. Commedia. L'arrivo da Milano del capo di una fabbrica con le sue tre figlie getta lo scompiglio tra i giovani di un paese della Puglia. [Erba]
L'ULTIMO CINEMA DEL MONDO. Commedia drammatica. In un isolato villaggio della Patagonia l'unica forma di comunicazione con il mondo, assenti la radio e la televisione, è il cinema. [Due Giardini]
UNDER SUSPICION. Thriller. Il [redacted] avvocato Henry Hearst (Gene Hackman), marito dell'attraente Chantal (Monica Bellucci), è sospettato di aver ucciso due ragazze a Portorico. [Arlecchino, Cinema, Reposi]

PRIME VISIONI

ACCADEMIA p. S. Giulia 2 bis, tel. 011 83.74.07. La seconda ombra di Silvano Agosti con Remo Girone. Or 16.30, 18.30, 20.30, 22.30. Ingr. pom 7000; sera 12.000 rid 9000

ACTOR'S STUDIO via Chiesa della Salute 77/b, tel. 011 216.6784. Under suspicion di S. Hopkins, con G. Hackman e M. Freeman. Or 16, 18.10, 20.20, 22.30. Ingr. 12.000 rid 9000

ADUA 200 corso Giulio Cesare 67, tel. 011 856.521. Sognando l'Africa di H. Hudson con K. Basinger, V. Perez. Or 16, 18.10, 20.20, 22.30. Ingr. pom. 7000 sera 12.000

ADUA 400 corso Giulio Cesare 67, tel. 011 856.521. Mission to Mars di B. De Palma con T. Robbins, G. Sinise, ... Or 16, 18.10, 20.20, 22.30. Ingr. pom 7000, sera 12.000

ALFIERI piazza Solferino 2, tel. 011 562.38.00 RIPOSO

AMBROSIO MULTISALA 1 corso Vittorio 52, tel. 011 547.007. Il gladiatore di R. Scott con R. Crowe, J. Phoenix, O. Reed. Or 16,10, 19,05, 22,10. Ingr. pom. 8000; cinecard [redacted] 12.000; cinecard 10.000.

AMBROSIO MULTISALA 2 corso Vittorio 52, tel. 011 547.007. Battaglia per la Terra di Roger Christian con J. Travolta, B. Pepper. Or. 17,30, 20, 22,30. Ingr. pom. [redacted] 2.000, cinecard 10.000

AMBROSIO MULTISALA 3 c.so Vittorio 52, tel. 011 547.007. Sognando l'Africa di Hugh Hudson, con Kim Basinger, Vincent Perez. Or 17,30, 20, 22,30. Ingr. pom. 8000, cinecard 5000, sera 12.000, cinecard 10.000

ARLECCHINO corso Sommeiller 22, tel. 011 581.7190 CHIUSO PER LAVORI

CAPITOL via S. Dalmazzo 24, tel. 011 540.605. Il gladiatore, di R. Scott con R. Crowe, J. Phoenix, D. Hounsou. Or.: 16, 19,10, 22,20. Ingr. pom. 7000 sera 12.000

CENTRALE v. Carlo Alberto 27, tel. 011 540.110. Mondo Grua, di P. Trapero con L. Margani, A. Aizenberg. Premio della critica Festival Venezia '99. Or 16, 17.40, 19.20, 22.40. Ingr. pom. 7000, sera 11.000 Aiace 7000

C. CHAPLIN 1 via Garibaldi 32/E, tel. 011 436.0723. Pane e tulipani di S. Soldini con L. Maglietta e B. Ganz. Or 15.30, 17.50, 20.10, 22.30. Ingr. pom. 7000, sera 12.000 rid 9000

C. CHAPLIN 2 via Garibaldi 32/E, tel. 011 436.0723. Il terzo uomo di C. Reed con O. Welles, A. Valli. Or 16.30, 18.30, 20.30, 22.30. Ingr. pom. 7000 sera 12.000 rid 9000

CINE c. Giulio Cesare 105, t. 011 232.029. Under suspicion di S. Hopkins con G. Hackman, M. Freeman, T. Jane, M. Bellucci. Or 16, 18.10, 20.20, 22.30. Ingr. pom. 8000, sera 12.000

DORIA via Gramsci 9, tel. 011 542.422. La cena dei cretini regia di F. Veber, con T. Lhermitte. Or: 16,30; 17,15; 19; 20,45; 22,30. Ingr. pom. 7000; mer. giov. cinecard 5000 sera 12.000

DUE GIARDINI - Sala Nirvana via Monfalcone 62, tel. 011 327.2214. I cinque sensi di J. Podeswa con M. L. Parker, M. Leonard. Or. 16,15, 18,20, 20,25, 22,30. Ingr. pom. 8000, sera 12.000, rid 8000

DUE GIARDINI - Sala Ombrerosse v. Monfalcone 62, t. 011 327.2214. Scarlet Diva di e con A. Argento, J. Shepherd. Or 16,40, 18,40, 20,40. L'ultimo cinema del mondo di A. Agresti con A. Molina, J. Rochefort. Or.: 22.40. Ingr. pom. 8000, sera 12.000, rid [redacted]

ELISEO GRANDE piazza Sabotino, tel. 011 447.5241. Sognando l'Africa di H. Hudson con K. Basinger, V. Perez. Or 15.30, 17.50, 20.10, 22.30. Ingr. pom 7000, sera 12.000

ELISEO BLU piazza Sabotino, tel. 011 447.5241. Erin Brockovich, di S. Soderbergh con J. Roberts, O. Bratt, A. Finney. Or.: 15,15; 17,30; 20; 22,30. Ingr. pom 7000; sera 11.000

ELISEO ROSSO piazza Sabotino, tel. 011 447.5241. Hanging up - Avviso di chiamata di D. Keaton con M. Ryan, D. Keaton, L. Kudrow. Or 16, 18.10, 20,20, 22,30. Ingr. pom. 7000, sera 11.000

[redacted] p. Vittorio Veneto 5, t. 011 817.1642. Pane e tulipani di Soldini con Maglietta e Ganz. Or.: 20,10, 22,30. Ingr. pom. 7000; sera 12.000; rid 9000

[redacted] c. Moncalieri 241, tel. 011 661.5447. [redacted] che c'è di S. Rubini con D. Rubini, C. Rocco, V. Pezzini. Or.: 20,15; 22,30. Ingr. 11.000; rid. 8000

ERBA 2 c. Moncalieri 241, tel. 011 661.5447. Vedi [redacted]

ETOILE via [redacted] ang. via Roma, tel. 011 530.[redacted] [redacted] to Mars regia di Brian De Palma, con Tim Robbins, Frances McDormand. Or 15.50, 18.05, 20.15, 22.30. Ingr. pom 7000, au giov. cinecard 5000, sera [redacted]

FERO via Po 30, tel. 011 817.3323. Man on the moon di Milos Forman con J. Carrey, D. De Vito, C. Love. Or. 20; 22,30. Ingr. 12.000; rid 9000

FIAMMA c. Trapani 57, t. 011 385.2057. Il gladiatore di R. Scott con Crowe, Phoenix, Nielsen, Reed. Or 16; 19.10, 22.20. Pom. 8000 sera 12.000

GIOIELLO corso Beccaria 4, tel. 011 521.4316. Battaglia per la Terra regia di Roger Christian con John Travolta, Barry Pepper, Forest Whitaker. Or 15.30; 17.50; 20.10, 22.30. Ingr. pom 8000, sera 12.000

KING via Po 21, tel. 011 812.5996. Il cielo cade di Andrea e Antonio Frazzi, con I. Rossellini e J. Krabbé. Or 16.30; 18.30, 20.30, 22.30. Ingr. pom 7000; sera 12.000, rid 9000

LUX via S. Teresa 5, tel. 011 534.614. Preferisco il rumore del mare di M. Calopresti con S. Orlando, F. Bentivoglio. Or.: 16.30, 18.30, 20.30, 22.30. Ingr. pom. 7000; sera 12.000; rid 9000

LUX Gal. S. Federico, tel. 011 541.283. La casa di Cristina regia di Gavin Wilding, con S. Fehr, B. Rowe. Or 15, 16.55, 18.50, 20.45, 22.40. Ingr. pom. 7000; mer. giov. cinecard 5000; sera 12.000

MASSIMO 1 via Montebello 8, tel. 011 817.1048. CHIUSO PER LAVORI

MASSIMO 2 via Montebello 8, tel. 011 817.1048. CHIUSO PER LAVORI

NAZIONALE 1 via Pomba 7, tel. 011 812.4173. I Muppets venuti dallo spazio. Or 15, 16.40, 18.20. Erin Brockovich. Or 20, 22.30. Ingr. pom. 7000 sera 11.000

NAZIONALE 2 via Pomba 7, tel. 011 812.4173. Principessa Mononoke di H. Miyazaki. Or 16, 19.40, 22.15. Ingr. pom 7000 sera 11.000

OLIMPIA 1 via Arsenale 31, tel. 011 532.448. La bomba regia di Giulio Base con Alessandro Gassman, Rocco Papaleo, Enrico Brignano, Lola Pagnani. Or 16.15, 18.20, 20.25, 22.30. Ingr. pom. 8000, sera 12.000

OLIMPIA 2 via Arsenale 31, tel. 011 532.448. Lo scapolo d'oro regia di G. Sayer con C. O'Donnell, Renée Zellweger. Or 15.45, 18, 20.15, 22.30. Ingr. pom. 8000; sera 12.000

REPOSI 1 via XX Settembre 15, tel. 011 531.400. Sognando l'Africa regia di H. Hudson con K. Basinger, V. Perez, Eva Marie Saint, E. Alemi. Or.: 15,15; 17,40; 20,05; 22,30. Ingr. pom. 8000, sera 12.000.

REPOSI 2 via XX Settembre 15, telefono 011 531.400. Under suspicion. Regia di Stephen Hopkins, con Gene Hackman, Morgan Freeman, Thomas Jane, Monica Bellucci. Orari 15.30, 17.50, 20,10, 22.30. Ingresso pomeridiano 8000 sera 12.000

REPOSI 3 via XX Settembre 15, tel. 011 531.400. Il gladiatore, regia di R. Scott con R. Crowe, J. Phoenix, C. Nielsen. Or 16, 19.10, 22.20. Ingr. pom 8000 sera 12.000

REPOSI 4 via XX Settembre 15, telefono 011 531.400. The Million Dollar Hotel regia di Wim Wenders, con Jeremy Davies, Milla Jovovich, Mel Gibson. Orari 15, 17.30, 20, 22.30. Ingresso pomeridiano L. 8000, sera 12.000

REPOSI 5 - LILLIPUT v. XX Settembre 15, t. 011 537.100. Battaglia per la Terra di R. Christian con Travolta, Pepper, Whitaker. Or. 15,15, 17,40, 20,05, 22,30. Gr. pom 8000; sera 12.000

ROMANO Galleria Subalpina, telefono 011 562.0145. Accordi & disaccordi di W. Allen, con U. Thurman e LaPaglia. Orari 15.30, 17.15, 19, 20.45, 22.30. Ingresso pomeridiano L. 7000, sera 12.000

STUDIO RITZ via Acqui 2, tel. 011 819.0150. South Park, regia T. Parker, cartone animato. Vietato ai minori 14. Or 16,30, 18,30, 20,30, 22,30. Ingr. pom. 7000; sera [redacted]

VALENTINO 1 Teatro Nuovo, corso M. d'Azeglio 17, tel. 011 [redacted] Un bicchiere di rabbia di A. Abranches con Julia Lemmertz, Alexandre Borges. Vietato minori anni 18. Or.: 20.35, 22,30. Ingr. 11.000, rid 8000

[redacted] Teatro Nuovo, corso Massimo d'Azeglio 17, telefono 011 [redacted] Avviso di chiamata di e con D. [redacted] con M. Ryan, L. Kudrow. Orari: 20.30, 22.35. Ingresso L. 11.000; ridotto 8000.

[redacted] via Roma 836, telefono 011 [redacted] 1789. Stigmate regia di R. Wainwright con P. Arquette, J. Price, G. Byrne. Vietato ai [redacted] di anni 14. [redacted] 20.20, 22.30. Ingresso pomeridiano 7000 [redacted] giov. cinecard 5000 sera 12.000

ALTRE VISIONI

AGNELLI v. P. Sarpi 111/A, tel. 011 316.1429. [redacted] domani American Beauty di S. Mendes con K. Spacey. Ingr. 8000 rid [redacted]

CINEMA v. Nizza 56, tel. 011 668.7668. Il talento di Mr. Ripley con [redacted] Damon, Gwyneth Paltrow. Or.: 19.30; 22

EUROPA v. Bagetti 30, tel. 011 433.7474. Domani e domenica Insider - Dietro la verità di M. Mann con R. Crowe, A. Pacino. T come Tigre [redacted] Ingr. [redacted] rid. 6000. Abb. 2 film 1[redacted]

LANTERNA c. S. Cesareo 80, tel. 011 284.134. Chiuso

CARDINAL MASSAIA v. [redacted] non pervenuto

[redacted] v. Brandizzo 65, tel. 011 [redacted] Domenica 4 e lunedì 5. T come Tigre... e Tutti gli amici di Winnie the Pooh. (cart. anim.) e Tutto su mia madre di P. Almodovar. Ingr. 8000 rid 6000, 2 film a scelta 12.000

VALDOCCO v. [redacted] 12, [redacted] 011 522.4279. Chiusura estiva

LUCI ROSSE

ALEXANDRA via Sacchi 18. Tel. 011 562.12.93. La carne il diavolo con Jessica Rizzo, apertura ore 14,30 ultimo ore 22,30. Da lunedì a venerdì [redacted] 5000.

ARCO PUSSYCAT corso F. Oddone 31. Tel. 011 [redacted]. Sentimento e stare scandalose con Rossana Doll, prima visione, giorni feriali ap. ore 10,30, [redacted] - festivi ore 14.30, ultimo 22.30

HOLLYWOOD corso R. Margherita 106. Tel. 011 521.2365. Le calde Bocelli, con Angelica e Veronica Bella. Apertura no stop dalle ore 10.30 alle ore 1.30. Festivi orario dalle 14.30 alle 24

HAPPY via P. Tommaso 5. Tel. 011 655.334. Mintamente virtuale, con Teresa Orlowski, Robert Malone. Apertura ore 10.30, ultimo ore 22.30. Festivi dalle 14.30 alle 22.30

METROPOL via P. Tommaso 6. T. 011 656.5470. Sirena e le colleghi film 1° visione 10,30-14,30/16-22,30 spett. ... dalle 22.30 alle 3. Oggi grandi novità, domani a grandissima richiesta Eva Henger e la Metropol's Girls

[redacted] c. R. Margherita 123. T. 011 436.2082. Teenage games con S. Hart, S. Lam. Ap. ore 15, ult 22

ROMA BLUE via S. Donato 40. Tel. 011 487.765. Principio in convento con Valerie Martinez, Milene Coral. Ap. ore 15 ult [redacted] Ingr. 7000

[redacted] v. Nizza 170. T. 011 696.3617. Il gusto perverso del sesso, con R. Malone. Ap. h 15 ult 22.30. Da lun. a ven. L. 8000 rid 7000; anz. 5000

[redacted] via Cibrario 88. T. 011 749.2968. Sulon puledre di calore con Selen e Rocco Siffredi. Ap. ore 15, ult 22

ASSOCIAZIONI CULTURALI

CENTRE CULTUREL FRANÇAIS. Via Pomba 23, tel. 011 515.75.11. Cinema. Ciclo «100 films pour l'an [redacted]: La bataille du rail, René Clement 1946, or 19 Le pour se lève, Marcel Carné 1939.

CIRCOLO CULTURALE ARCI [redacted] Via Ve[redacted] gia 211 (Palazzo del Lavoro). Tel. 011 66.45.711 RIPOSO

IL MUTAMENTO ZONA CASTALIA. V. Principe Amedeo 4/A Torino. T. fax 011 544.545. Giov. 8 e [redacted] 10/6 2000, ore 21,30 Cortile San Filippo e Maria Vittoria 7. Viaggio in Occidente, spett. tratto da «Lo scimmiotto» di Wu Cheng En. Produz. Teatro Delle Trasmigrazioni/C.R.U.T. con Bellon, Dano, Nello, Ruggero, regia di V. Amato. ... 80 spett. ... 15.000/12.000. Tel. 544.545

ASS. CULT. [redacted] NON PERVENUTO

[redacted] Via F. Aporti 27, Torino. Tel. fax 011 436.87.30. Una giostra: l'Agamennone. Ex carrozzeria Franco via Spalato 50, 7 e 8 giugno 2000 ore 21,30. Pren. e inf. tel. fax 011 4368730 - 011 8193522

ITALIES TEATRO. Via La Salle 2, Grugliasco. Progetto Torino Contemporanea: l'Arte dello spettacolo [redacted] Sono aperte le prenotaz. per gli spettacoli [redacted] La Città Dentro La Città. Fuori 1-2-3-4/6 ore 21 - [redacted] 8-9-10-11/6 2000 ore 21.30 [redacted]

LAVANDAIE TEATRO. Via Don Orione 5, tel. 011 338.698. NON PERVENUTO

FANTASIA ARTEMISIA. Aff. Arci e Palazzo 9 Moncalieri. Stag. estiva 2000 Theatropolis. 3ª ed. Leonce e Lena, «Nel bel mezzo di un gelido inverno, Fellatt, Le campagne di Russia del Barone di Münchausen» [redacted] 011 645.740

FUORI CITTA'

[redacted] 931.2403. La mille lune notte
BARDONECCHIA
SABRINA: 0122 99633. Non pervenuto
[redacted]: 011 349.0079 [redacted]
BORGARO [redacted]
[redacted] 011 [redacted] Festival Digital
[redacted]
[redacted]: 0122 49.249. Una notte per decidere.
CARMAGNOLA
MARGHERITA [redacted]: 011 971.6525. Il gladiatore.
CASCINE VICA - RIVOLI
DON BOSCO DIG.: 011 959.3437. Festa della vita.
CESANA TORINESE
IL SICARIO: [redacted] Chiuso fino al 29/6
CHIERI
SPLENDOR: 011 942.16.01. Under suspicion.
UNIVERSAL: tel. 011 941.1867. Il gladiatore.
[redacted]
MODERNO: Tel. [redacted] 011 910.97.37. Sognando l'Africa.
[redacted]: T. 011 911158. Chiuso
PO[redacted] 011 910.1433. Riposo
[redacted]
NUOVO: 011 920.9984. Sognando [redacted]
C[redacted]
PRINCIPE: 011 405.6795. Sognando [redacted]
[redacted] UNO: 011 781.623. Il gladiatore.
[redacted] DUE: 011 781.623. Battaglia per la Terra.
STAZIONE: 011 789.792. La casa di Cristina.
STUDIO LUCE: 0368 910.647. Avviso di [redacted]
CONDOVE
CONDOVESE: 011 964.4346. Non perv.
CUORGNE'
MARGHERITA: tel. 0124 657.523. Sognando l'Africa.
[redacted]
[redacted] 011 937.5823 [redacted]
IVREA
2001 MONTALTO DORA: 0125 651.079. Chiuso per ferie
ARCHIMEDE: 0125 425.084. Accordi e disaccordi
[redacted] 25 641.480. Gladiator.
[redacted] 0125 44341. South Park.
POLITEAMA: 0125 641.571 [redacted] l'Africa.
[redacted]
[redacted]: 011 99.88.096. Non perv.
[redacted] CALIERI
[redacted] CASTELLO: 011 641.236. Il gladiatore.
[redacted]
[redacted]: 011 966.34.91. Chiuso per lavori
[redacted]
LUMIERE: 011 968.2088. Battaglia per la Terra.
PINEROLO
HOLLYWOOD: [redacted] 201.142. Under suspicion
[redacted] ITALIA 200: [redacted] 393.905 [redacted] per la Terra.
[redacted] ITALIA 500: Il gladiatore
[redacted]: 0121 374.957. La casa di [redacted]
RIVOLI
[redacted] Il gladiatore.
SAN [redacted]
GOBETTI: 011 822.7362. Il gladiatore.
SAUZE D'OULX
SAYONARA: 0122 850.974. Non perv.
SESTRIERE
FRAITEVE: 0122 76338. Non pervenuto
SUSA
CENISIO: 0122 622.686. Non pervenuto
[redacted] PELLICE
TRENTO: 0121 933.096 [redacted] perfetto
VALPERGA
[redacted] UNO: 0124 617.122. Il gladiatore.
[redacted] DUE: 0124 617.122 [redacted] Chiamata.
VENARIA REALE
SUPERCINEMA 1: pren. 011 459.30.88. inf. 011 459.30.29. Il gladiatore.
SUPERCINEMA 2: Battaglia per la Terra.
SUPERCINEMA 3: Under suspicion.
VILLASTELLONE
JOLLY: 011 96.10.857. Chiuso fino al 16/9
VINOVO
AUDITORIUM: 011 9651181. Non perv.

MUSEI E MOSTRE

ACCADEMIA ALBERTINA (via Accademia Albertina 6, telefono 011 43.[redacted]088). Mostra: «Massimo Quaglino» Tutti i giorni 10-19; lunedì chiuso. Fino al 9 luglio.
ARCHIVIO DI STATO (piazzetta Mollino, telefono 011 540.382) - Mostra: «Tesori ... imperiali. Volti romani ...» Fino al 15-6. Inf.: tutti i giorni 10-19 [redacted]
[redacted] tel. 011.543.[redacted]. Orario: tutti i giorni 8,30-[redacted] informazioni e prenotazioni tel. 011.518.43.58.
[redacted] (telefono 011.[redacted]083). Orario: 10-12, 15-17. Venerdì chiuso.
[redacted] NAZIONALE (piazza Carlo Alberto 3, telefono 011.889.737) [redacted] 8,30-13,30.
BIBLIOTECA REALE (piazza Castello 191, tel. [redacted] 011.543.855). Or. martedì, giovedì e sabato 8,30-13.30; lunedì, mercoledì e venerdì 8,30-17.45.
TORRE MUNICIPALE (tel. 011.669.9372). Tutti i giorni 9-20. La Rocca da mart. a dom. 9-19. Lun. chiuso.
[redacted] (telefono 011.582.35.3[redacted]) guidate agli «Interni Juvarriani». Mostra: «Un [redacted] nel Castello». [redacted] giovedì, sabato, domenica e festivi: 9-11,30; 14,30-18. Sabato visite in notturna «Lumière» alle 21 su prenotazione. Inf. tel. 011.459.38.75.
CASTELLO DI MONCALIERI (tel. 011.6814.45.42). Giovedì 9-13, sabato e domenica 9-13 e 14-1[redacted] su prenotazione per gruppi e scolaresche.
[redacted] Parco scientifico tecnologico per l'ambiente (via [redacted], telefono 011.22.57.244 - 22.57.422. Museo P. come [redacted] Feriali dalle 15 alle 19, festivi solo [redacted] per scuole e gruppi dalle 9 alle 17.
[redacted] (via Magenta 31, telefono 011.562.9911). Tutti i giorni 9-19. Lunedì chiuso. Visite guidate collezioni permanenti: primo venerdì del mese 15,30-17; sabato 9,30-11; domenica 15,30. Visite guidate dom. 10-11,30 e 11,30-13,30.
GALLERIA SABAUDA (via Accademia Scienze 6, telefono 011.547.[redacted]). Tutti i giorni 8,30-19,30. Lunedì [redacted] ingresso [redacted]
[redacted] Po 55, telefono 011.81.29.116). [redacted] ore 9-19. Lun[redacted]
[redacted] (p. Reggia di Savoia, tel. 011 956.52.[redacted]). [redacted] Fino al [redacted] «[redacted] il castello». Fino al 18/6. Or. mart., merc., gio., ven. 10-17, sab. e dom. ore 10-19; primo e terzo sabato del mese 10-22. [redacted] Per visite in vicinanza di Alpignano, tel. 011.95.06.220
[redacted] (corso Unità d'Italia 40, telefono [redacted]
011.677.666). Or. tutti i giorni 10-18.30. Lunedì chiuso. Biglietto unico mostra museo.
MUSEO DEL RISPARMIO (via Antiche 2 presso Fondazione Paolo Ferraris, telefono 011.812.7580). Mostra permanente «Gli anni della memoria». Ingresso gratuito su prenotazione.
MUSEO DI ANTICHITA' (via XX Settembre 88/c, telefono 011.521.22.51). Mostra: «Il carro di Airoldi». Fino al 30/9. Orario martedì-sabato 9-19; domenica e festivi 14-19; lunedì chiuso. Domenica ore 16 visita guidata da un archeologo.
MUSEO DI ANTROPOLOGIA (Via Accademia Albertina 17) «Africa». Solo visite guidate su prenotazione. Per le scuole: lunedì, mercoledì e venerdì ore 10-12. Per il pubblico: martedì, giovedì e sabato ore 15-17. Ingresso gratuito. Inf. tel. 011.562.12.84.
MUSEO EGIZIO (via Accademia delle Scienze 6, telefono 011.561.7776). Or. da martedì a sabato 9-19; domenica 9-20. Lunedì chiuso. Inf. 011 583.79.12 - 561.83.91
MUSEO ETNOGRAFICO DI SCIENZE NATURALI [redacted] CONSOLATA (corso Ferrucci 14, tel. 011.440.04.00). Orario giorni feriali 8.30-12.30, 14.30-18. Festivi 14.30-18. Chiuso il lunedì.
MUSEO REGIONALE DI SCIENZE NATURALI (via Giolitti 36, telefono 432.30.80). Mostra: «Goethe tra Arte e Scienza» e «Forme e colori di natura» - Omaggio fotografico di Dario Lanzardo -
Tutti i giorni 10-18, martedì chiuso. Fino al 29 ottobre.
MUSEO NAZIONALE DEL RISORGIMENTO (p. Carignano, tel. 011.562.1147). Tutti i giorni dalle 9 alle 18,30. Domenica dalle 9 alle 12,30.
MUSEO DELLA MARIONETTA (via Santa Teresa 5). Telefono 011.53.02.38. Tutti i giorni su prenotazione.
MUSEO DELLA MONTAGNA (via Giardino 39 - Monte dei Cappuccini, tel. [redacted].04 (04). Or. tutti i giorni dalle ore 9 alle 19. Mostra: «Ambiente Montano [redacted] Albania e Kosovo». [redacted]
MUSEO DELLA SINDONE (via San Domenico 28, telefono 011.436.58.32). Orario: tutti i giorni dalle ore 9 alle ore 12 e dalle ore 15 alle ore 19.
[redacted] (via Galileo Ferraris ang. via Camaia). Mostra: «Principe Eugenio - Un condottiero dalla visione europea». Or.: da lunedì a venerdì 9-13,30; 14-18,15; venerdì 9-12 [redacted]
MUSEO [redacted] **ORIENTALI** (Bricherasio [redacted] 011.541.567). Tutti i giorni ore 9-19
MUSEO PIETRO MICCA (via Guicciardini 7, telefono 011.546.317). Tutti i giorni dalle ore 9 alle ore 19.
MUSEO STORIA NATURALE DON BOSCO (viale Thovez 36, telefono 011.660.1066). Domenica [redacted] alle ore 18,30. Feriali: scuole e gruppi su prenotazione. Visite guidate 15-16.30. Tutte le seconde domeniche del mese.
PALAZZINA MAURIZIANA DI CACCIA (Stupinigi, telefono 011.358.12.20). Museo dell'Ammobigliamento. Orario tutti i giorni 10-18, lunedì chiuso.
PALAZZO CARIGNANO (via delle Orfane 7, telefono 011.436.03.11). Orario da lunedì a mercoledì 10-12, 15-17, venerdì 10-12.
PALAZZO BRICHERASIO (via Lagrange 20, telefono 011.517.1660). Lunedì 14-19. Da martedì a domenica 9-22. Mostra: «Botero». Fino al 18/6. Per informazioni e visite guidate tel. 011.517.1673.
PALAZZO CAVOUR (via Cavour 8, tel. 011.530.690). Mostra: «La contessa di Castiglione e il suo tempo». Fino al 2/7. Orario da martedì a domenica 10-19.30; giovedì 10-23. Lunedì chiuso.
PALAZZO REALE (p.zza Castello, telefono 011.436.1455). Da mar. a dom. 9-19; 21-24. Lunedì chiuso.
PINACOTECA ALBERTINA DELLE ARTI (via Accad. Albertina 8, tel. 011.817.78.62), da martedì a domenica 9-13, 15-19. Lunedì chiuso.
PROMOTRICE DELLE ARTI (viale Crivelli 11, Valentino, telefono 011.669.25.45). Mostra: «Dino Aula». Orario tutti i giorni 10-13; 16-19. Lunedì chiuso. Fino al 4/6.

TEATRI

TEATRO REGIO. Ore 20.30 Rigoletto di G. Verdi. Marco Armiliato direttore, regia di Roberto Laganà. Orchestra e Coro del Teatro Regio. Con il Sottomarino P. Colt, T. Bettran. Dalle 19.30 almeno 30 ingressi a L. 25.000. Domani ultima replica. Biglietteria (ore 10.30-18 e 19.30-20.30) tel. 011 8815.241/242
PICCOLO REGIO G. PUCCINI. Ore 20.45 Emergency Life Support for Civilian War Victims presenta Fiori metallici. Spettacolo con musica, teatro, mimo con Paola Roman, Alessandro Cora Quartet, Sassa Quartet, Mont n Buc, Trilogy, Mehoz. Ingressi info Emergency tel. 011 385.5297 emergency.to@[redacted]
ACTOR'S STUDIO. RIPOSO
ADUA TEATRO. Corso Giulio Cesare 67, tel. 011 [redacted] NON PERVENUTO
ALFA TEATRO. Via Casalborgone [redacted] Stagione Poker d'Alfa 2000-2001 Operetta, Opera Lirica, Prosa. Sono aperti gli abbonamenti per la nuova stagione. Per inf. 011 819.3529
ALFIERI. Piazza Solferino 2, tel. 011 562.38.00. Si prenota per Trappola per topi. Rinnovi e nuovi abbonamenti. Il fiore all'[redacted] Prove d'[redacted] Rassegna di autori contemporanei (8-30 [redacted] 2° festival di Cultura Classica: spettacoli, conferenze, laboratori (3-22 ottobre). Info e bigl. tutti i giorni orario cont. 9-19
[redacted] Via Chiomonte 3 - «Zuppa d'Arado» - Teatro per [redacted] e domani ore 21.15 Compagnia di danza contemporanea Raganka presenta Caduta libera di con Paola Colonna, Paolo Dacà Bia, Ottavia [redacted] Biglietti L. 18.000/12.000. Informazioni e prenotaz. ore 16-19 tel. 011 331.764
[redacted] Via [redacted] I Concerti del [redacted] Ore 20.30 Philadelphia [redacted] Wolfgang Sawallisch direttore, Yefim Bronfman pianoforte, musiche di Respighi, Bartok e Beethoven
AUDITORIUM RAI. A partire da martedì 23 maggio è in corso la campagna abbonamenti per le serate musicali di primavera 2000 dell'Orchestra Sinfonica Nazionale della Rai presso il Palazzo della Radio via Verdi 31, con orario 10-14. Per informazioni tel. tel. 011 810.4653/810.4461
CARIGNANO. P.zza Carignano 6. RIPOSO
COLOSSEO. Via Madama Cristina 71. Tel. 668.8034. Questa sera ore 21 Saggio di danza. Per informazioni 011 669.8034 da lun. a sab. orario 10/13 - 15/19
ERBA. Corso [redacted] 241, tel. 011 661.54.47. Questa sera ore 21 a grande richiesta la compagnia Torino spettacoli andrà in scena con Trappola per topi di Agatha Christie, regia Stefano De [redacted] Informazioni e prenotazioni nei giorni feriali 10-13 e 14-22 nei festivi 14-22
GIANDUJA TEATRO. Via S. [redacted] 5, tel. e fax 011 530.238. La Compagnia Marionette ... replica tutti i giorni su prenotazione Groviglio nel mondo delle marionette e con ... pupi siciliani L'ira di Achille e i paladini di Francia
[redacted] Piazza Bodoni. Stagione concerti «Serate Musicali» ore 21 Coro di Voci Bianche del Teatro Regio e del Conservatorio G. Verdi di Torino. Musiche di Fauré, Saint-Saëns, Vaughan Williams. Ingresso libero
JUVARRA. Via Juvarra 15, tel. 011 532.087. Festa teatrale 2000 in collaborazione con l'Istituto Bosco Inf. dalle 16 alle 19 tel. 011 540.675. Café Procope ore 22.30 Tango Argentino con il dj Alfredo Patrocelli.
PICCOLO. Piazza S. Giulia 2 bis, telefono 011 817.9373. Si prenotano [redacted] e programmazioni cinematografiche per le scuole. Per inf. tel. 011 817.9373
TEATRO NUOVO. Corso Massimo d'Azeglio 17, tel. 011 650.02.00. [redacted] 10 Spettacolo della Scuola Elementare A. Toscanini. XXII Festival Internazionale Vignaledanza 2000 (24 giugno - 5 agosto). Sono aperte le prenotazioni.
TEATRO AGNELLI. Via Sarpi 111, tel. 011 619.2361. Venerdì 9/6 ore 21 la compagnia Lirica Piemontese presenta La [redacted] Prev. presso la Galleria Mastro Geppetto [redacted] Orbassano 203/b. Inf. tel. 011 353756 - 0347/6512649. Per informazioni sullo spettacolo Emmedue di Assemblea Teatro del 13/6 ore 21 tel. 011 437.6230 (orario ufficio)
[redacted] PICCOLO VALDOCCO. [redacted] 12 [redacted] ESTIVA
TEATRO DI TORINO. Piazza Massaua 9. Stagione di sogni. Acqua in Palcoscenico 2000. XVII Festival Internazionale di Danza dal 1° al 28 luglio con Andre De la Roche, [redacted] Calzza, Pino Alosa, Fabrizio Monteverde, Robert Strajner [redacted] Zanetdorova. 1 e 8 luglio ore 21.15 «Vivere di Danza» [redacted] 011 473.0188 - 011 779.5501 (dal lunedì [redacted] 10-13 / 15-19)
TEATRO CARDINAL MASSAIA. Via B. Massaia 104, tel. [redacted] Ore 21 [redacted] presenta Con te. Suoni, parole e musica [redacted] le [redacted] grande commedia [redacted] Sogno & Trasformismo con T. Paccotto e I. Farracane e Messaggi e passaggi di buon umore parte III con la comp. Sogno di una passione. Inf. pren. tutti i giorni feriali ore 16-19
GIOVANILE. Via Brandizzo 65, tel. 011 284.028. Oggi ore 21 per la 2ª rassegna «La lingua stanche de Piemont» nello spettacolo «Sabelta Musicale Piemonteisa» con S. Moyso e la Corale «Famagno». Poesia della nostra terra. Con P. Ar[redacted]
GARIBALDI TEATRO. Via Garibaldi 4, Settimo Torinese. Fino al 7 giugno Teatro Settimo e Città di Settimo Torinese presentano Ad opera d'arte festival con i ragazzi e gli insegnanti delle scuole di [redacted] informazioni 011 897[redacted]
TEATRO BERTOLINO. Via Bertolino 9 [redacted] comunichiamo che sabato 3 giugno alle ore 21 verrà presentato nel Teatro Bertolino in via Bertolino 9 lo spettacolo musicale Sig & song a cura della Scuola di canto dell'Associazione Villa Libera diretta dal maestro Claudio Fabio. Con la partecipazione nella serata del Free Voices Gospel Choir. L'ingresso è gratuito
TEATRO GOBETTI. Via M. Libera 17, [redacted] Torinese. NON PERVENUTO
TEATRO MATTEOTTI. Via Matteotti 1, Moncalieri. Dal 20 giugno al 15 luglio Theatropolis 2000 III Festival Internazionale delle Arti Teatrali. 8 punti spettacolo, 45 compagnie italiane e straniere, 80 appuntamenti, 3 laboratori. Info 011 640.3700. Web site: theatropolis.moncalieri.com. E-mail theatropolis@moncalieri.com.
PICCOLO TEATRO PIEMONTESE. NON PERV.

Concessionaria Mercedes-Benz AutoVallere
[redacted] KOMPRESSOR [redacted]
Corso Trieste, 132 - MONCALIERI (TO)
Tel. 011/6536311

Coccolati i reni.

Il 60% circa del corpo è composto d'acqua. Per questo bere molto è importante, bere leggero è meglio. S.Bernardo, una tra le acque più leggere al mondo, favorisce una corretta funzionalità dei reni, aiutandoti a stare bene. Acqua S.Bernardo. Così unica nella sua leggerezza, così unica nella sua bontà... che in più ti coccola i reni.

Acqua S.Bernardo. Così leggera, così leggeri.

S.Bernardo

LA STAMPA

VENERDÌ [redacted] 2000. ANNO 134. [redacted]. 147. L.1.500 / € 0,77. L. 2.500 CON SPECCHIO • SPED. ABB. [redacted] ART. 2 COMMA [redacted] 662/96 TO • www.lastampa.it

Le polemiche sul Gay Pride: il ministro a «Panorama» parla della sua vita privata e di bisessualità

Pecoraro Scanio: ho scelto la libertà sessuale

Berlusconi sulle riforme: votiamo con la legge che c'è

ROMA. «Ho scelto l'assoluta libertà sessuale. Certo non vivrei [redacted] un uomo, però... Per quanto riguarda il mio privato, ribadisco che conside[redacted] qualsiasi scelta a senso unico una autolimitazione. Né eterosessuale né omosessuale». Lo dichiara in una intervista a «Panorama» Alfonso Pecoraro Scanio, ministro dell'Agricoltura, mentre oggi, a Roma, si terrà il vertice decisivo per autorizzare luoghi e modalità di svolgimento del Gay Pride, il raduno mondiale degli omosessuali che continua a suscitare polemiche.

Intanto prosegue il dibattito sulla legge elettorale e Berlusconi, pur continuando a dirsi favorevole al modello tedesco, spiega: «Daremo alla maggioranza al[redacted] venti giorni di tempo. Poi, se la trattativa non si sblocca, tanto vale andare alle urne con la legge che c'è».

Cazzullo, Magri, Padovani e Rampino DA PAGINA 2 A PAGINA 5

LA SFILATA

Anche i «liberal» divisi: chi grida allo scandalo e chi andrà in corteo

Pierluigi Battista A PAGINA 2

IL VIDEO, [redacted]

Poche oscenità nel film sul raduno californiano proiettato dal Ccd

Filippo Ceccarelli A PAGINA 3

[redacted]

Fa pubblicità per Internet «Un sondaggio ha detto che ero il volto ideale»

SERVIZIO A PAGINA 5

INTERVISTA

BERSANI: IL POLO STRUMENTALIZZA FAZIO

«Il Governatore ha centrato la sua relazione sulla competitività e ha fatto benissimo Ma Forza Italia si è sempre opposta alle liberalizzazioni perché è una destra peronista e non innovatrice»

[redacted]ria Teresa Meli A PAGINA 6

IN NOME DEI POPOLI ITALIANI

Gian [redacted] Rusconi

CIAMPI riuscirà a fare la «foto di famiglia» italiana, raccogliendo attorno a sé i presidenti di tutte [redacted] regioni. Qualcuno avrà [redacted] faccia disgustata, qualcun altro tenterà lo sberleffo secondo le peggiori tradizioni goliardiche. [redacted]a la foto di famiglia si farà. Sarà un atto simbolico importante [redacted] momento in cui il regionalismo-federalismo al Nord sta puntando molto sui fatti simbolici.

Tra questi il più sintomatico è stato il giuramento al «popolo lombardo» che Roberto [redacted]ni, presidente della Lombardia, ha chiesto alla sua squadra. L'iniziativa non ha trovato imitatori nelle altre regioni del Nord. Non sappiamo se per buon senso (come ha lasciato capire Ghigo per il Piemonte) [redacted] per «non copiare» (come ha detto Galan per il Veneto). Ma la trovata di Formigoni sfrutta astutamente il carico di equivoci che porta [redacted] sé la parola «popolo». Lo usa come uno strumento di lotta politica.

E' inutile chiederci infatti chi sia esattamente il popolo «lombardo» o «piemontese» [redacted] «veneto» da un punto di vista identitario. Su remotissime matrici etniche, per altro mai esattamente circoscrivibili nei confini geografici attuali, si sono sovrapposte tali e tante mutazioni, manipolazioni e imposizioni anche di natura politica, che soltanto negli ultimi 3/400 anni (una frazione di tempo irrilevante nell'ottica dell'etnia) è emersa una identità riconoscibile e circoscrivibile alle tre grandi regioni, così [redacted] le conosciamo. Per di più, nell'ulti[redacted] secolo e mezzo esse hanno perduto (chi più chi meno) l'indicatore identitario decisivo: [redacted] parlata autoctona (lingua [redacted] dialetto che sia). Tutto questo [redacted] irreversibile - con buona pace degli assessorati per le «identità» regionali.

Non credo del resto che Formigoni, parlando enfaticamente di Lombardia, miri alla restaurazione di questo tipo di identità. In realtà quando evoca il «popolo lombardo» ha [redacted] testa [redacted] entità ben precisa e politica: il popolo degli elettori lombardi. Non pen[redacted] [redacted] rivendicazioni di identità culturali storiche ma all'acquisizione e al mantenimento del consenso elettorale.

Su questo terreno prima o poi ci sarà un conflitto con [redacted] Lega. Il fatto che quest'anno [redacted] raduno a Pontida coincida con la festa della Repubblica a Roma avrà un insperato effetto di risonanza per il leghismo che da tempo è in fase depressiva. Il patto Berlusconi-Bossi bloccherà verosimilmente aperte provocazioni antinazionali [redacted] impedirà parole grosse, allusioni, minacce pronunciate per galvanizzare i militanti del Carroccio. Formigoni non si faccia illusioni: il suo «popolo lombardo» [redacted] è «il popolo leghista».

Questo è [redacted] paradosso della riscoperta dei popoli regionali. Si fa finta di tornare alle antiche radici, ma in realtà si coltiva l'unica risorsa che conta: il voto politico da giocare contro il proprio avversario. Oggi per le regioni del Nord, gestite dal Polo, l'avversario politico siede a Roma. Rivendicazioni regionaliste buttate lì senza riflettere sulle conseguenze (o per accontentare la Lega) non rispondono tanto a pretese incontrollate di autonomismo quanto a logiche politiche di parte. Chissà [redacted] si comporteranno domani quando a Roma siederà un governo amico?

LA SCOMPARSA DI PAOLO [redacted]

Il grande costituzionalista che propose l'elezione diretta del Capo dello Stato

Massimo Luciani A PAGINA 31

BLITZ ALL'ASILO IN LUSSEMBURGO LIBERATI E ILLESI I BAMBINI, FERITO IL SEQUESTRATORE

Un incubo [redacted] 29 ore Wasserbillig (Lussemburgo). Per 25 bambini e tre insegnanti l'incubo del sequestro è durato 29 ore ed è finito con due raffiche [redacted] mitraglietta, na[redacted] dentro [redacted] finta telecamera di un poliziotto in borghese. Nell'asilo la paura è terminata alle 19,15 di ieri. Tutti illesi gli ostaggi, fra i quali c'era anche un bambino italiano. All'improvviso, dopo una vana maratona negoziale condotta dalla polizia e da un'équipe di psicologi, il sequestratore, un tunisino di 39 anni armato di granate, una pistola e un coltello, è stato ferito gravemente al capo da due colpi [redacted], affacciato a una finestra, cercava di farsi intervistare facendosi scudo di un bambino e un'insegnante. Le sue condizioni sono disperate. Nella foto, un agente delle forze speciali porta fuori dall'asilo uno dei piccoli ostaggi. Ferrero, [redacted] A PAGINA 7

DA [redacted] CON «LA STAMPA»

Tutti pazzi per lo slip: una sfilata su Internet fa intasare la rete Gli ottant'anni di Alberto Sordi: ritratto dell'attore che meglio ha incarnato i vizi e le virtù degli italiani

«STIPENDIO» IN RITARDO

IL PENTITO SENZA BANCOMAT

Francesco La Licata

VITA grama, quella del pentito. E' ormai un pallido ricordo il collaboratore stipendiato, regolarmente stipendiato. I soldi non arrivano, [redacted] «ventisette» non [redacted] rispettato [redacted] qualcuno di questi [redacted] «mammasantissima», ormai ridotti allo stremo, da alcuni giorni staziona davanti [redacted] bancomat della propria banca nell'attesa della paga che non arriva.

Già, il bancomat. Perché il pentito, nell'era della superefficienza elettronica, viene retribuito da una «password», *super*segreta nella fattispecie. Il sistema fu introdotto qualche tempo fa, quando orde di mafiosi in trattativa con lo Stato stazionavano davanti ai vari uffici addetti alla protezione per ricevere il soldo mensile. Andavano con mogli e bambini, incontravano altri ex colleghi, si concedevano un aperitivo al bar e poi correvano al supermercato a far la spesa. Una prassi giustamente considerata scandalosa, tanto che si decise di «liberare» gli uffici di polizia dirottando i collaboratori davanti a un bancomat.

E' andata discretamente fino al 27 maggio, giorno in cui si poteva cominciare a prelevare la paga di giugno. Macché, il responso della macchina è stato crudele: accredito zero, nessun prelievo possibile. I più ottimisti hanno pensato a un capriccio della macchina. Hanno cambia[redacted] bancomat ma il risultato non è cambiato. Gli incalliti dietrologi, invece, si sono abbandonati ai pensieri più cupi: «Ecco, hanno deciso di mollarci. L'avevamo intuito che lo Stato non ne può più dei pentiti. La prossima mossa sarà che ci tolgono i documenti di copertura, alla fine ci faranno ammazzare tutti».

Solo cattivi pensieri: il ministero, infatti, ha «coperto» come ogni [redacted]. Solo che la banca - informa [redacted] Viminale - ha modificato la procedura elettronica per l'accredito dei soldi. E quella nuova «presenta qualche problema». Ecco il millennium bug dei pentiti.

Mai così alto dall'85 il prezzo della bolletta energetica

Il caro-petrolio costerà all'Italia 50 mila miliardi

Quest'anno l'azienda Italia potrebbe ritrovarsi a pagare le bollette petrolifere ed energetiche (ovvero il costo per l'approvvigionamento di greggio ed energia dall'estero) più salate degli ultimi 15 anni: 50 mila miliardi, quasi il doppio rispetto al conto pagato l'anno scorso. L'allarme arriva dall'Unione Petrolifera. Immediata la risposta del governo. Il ministro dell'Industria Letta ribadisce l'impegno a confermare gli sgravi fiscali ma avverte: «Anche le compagnie devono fare [redacted] loro parte». Il presidente dell'Antitrust Giuseppe Tesauro in un'intervista a *La Stampa* chiede più poteri: «Finora liberalizzazione parziale: ha riguardato solo i prezzi». Fossi e Bresolin A PAGINA 18

UNDER 21: [redacted] IN FINALE [redacted] AI [redacted]

Gli azzurrini battendo i turchi 3-1 sono entrati in finale negli Europei e si sono qualificati ai Giochi di Sydney Il Toro ha trovato il tecnico: Gigi Simoni

Bruno [redacted] e Giancarlo [redacted] A PAG. [redacted]

Gemelline siamesi: intervista al chirurgo che critica Marcelletti

Marino: perché ho detto no a un'operazione-spettacolo

Il diario dei giorni terribili di Carlo Marcelletti a Palermo esce oggi in edicola insieme al settimanale «Panorama». Nessuna grossa sorpresa rispetto a quanto il cardiochirurgo ha sostenuto prima e dopo la decisione di operare Marta e Milagros, le gemelle siamesi peruviane. Il diario non fornisce neppure alcun sostanziale elemento che [redacted], in qualche modo, modificare i termini delle polemiche. Il professor Ignazio Marino, il chirurgo che si è rifiutato di partecipare all'intervento, racconta in un'intervista i retroscena dell'operazione mediatica più spettacolare degli ultimi tempi: «Non sono stato latitante», dice e si chiede: «Dov'era Marcelletti quando serviva il suo aiuto a Palermo?» A PAGINA 13

Divertirsi con dignità

IL strepitoso successo di «Chi vuol essere miliardario?», il quiz preserale più visto nella storia della tivù, rivela [redacted] cambiamento importante nei gusti del pubblico. [redacted] spiegarlo non bastano l'atmosfera [redacted] thriller, la musica inquietante, la tecnica [redacted] presentatore Gerry [redacted] che parla lento e cadenzato come il commissario Derrick, lontano dagli sbrodolamenti logorroici [redacted] un [redacted]. Come non bastano il miliardone in palio e il [redacted] gioco, lo stesso di «Lascia o raddoppia?». Né l'introduzione delle risposte ragionate, che abolisce l'assillo del cronometro e con esso la nevrosi che già ci perseguita nella vita normale. E [redacted] basta neppure la trovata, clamorosamente italiana, di permettere al concorrente [redacted] difficoltà di telefonare alla mamma. Il segreto del trionfo sta piuttosto nella riscoperta della serietà. Domande vere, non fagioli. [redacted] totale assenza di beceraggine: neppure una valletta siliconata, una ballerina col filo interdentale [redacted] della gonna, una corista svestita e stonata come quelle che affollano gli altri quiz. Il «Miliardario» [redacted] una verità antica e rivoluzionaria: ci si può divertire senza perdere [redacted] dignità. Che vada in onda [redacted] un canale di Berlusconi, il principale colpevole della trasformazione della tivù [redacted] un calendario per camionisti, ci sembra la prima vera riforma istituzionale che si tenti in Italia.

SEI MESI DI BATTAGLIE LEGALI

IL NAUFRAGIO

Il 25 novembre 1999, al largo delle coste della Florida, un pescatore trova e salva un bambino di sei anni aggrappato a una camera d'aria. Elián Gonzalez arriva da Cuba e nel naufragio ha perso la mamma e il patrigno. Così viene affidato provvisoriamente al prozio Lázaro, che vive a Miami

L'ASILO

Lo zio di Miami Lázaro González inizialmente pensa di restituire Elián al padre, ma nel giro di tre settimane viene convinto a ingaggiare una battaglia legale per tenerlo negli Stati Uniti. Presenta una domanda di asilo politico per il bambino, mentre un giudice blocca l'ordine di rimpatrio

LA «GUERRA»

Elián, ormai ostaggio della sorda guerra tra cubani di Miami e di Cuba, vive come prigioniero nella casa dello zio, mentre fuori dal cancello si susseguono le manifestazioni anti castriste e i giudici si rimpallano le decisioni

PADRE&FIGLIO

Un giudice respinge la richiesta di asilo, così il padre (foraggiato da Castro) va a Miami a riprendersi il figlio. Ma i parenti non cedono e la polizia porta via con un blitz. Da allora la famiglia riunita vive al sicuro (foraggiata da Clinton)

Elián a un passo dalla partenza per Cuba

Il tribunale dà torto agli zii: non può chiedere asilo

reportage

Augusto Minzolini

inviato a New York

LITTLE Havana è in lutto. Al caffè Nostalgia, da sempre luogo di ritrovo degli esuli cubani a Miami, ieri sera è calato il silenzio. E' stata suonata una «salsa» stanca e poca gente ha avuto voglia di ballare. Il motivo lo spiega a una Tv della Florida un'anziana signora che ostenta un grande crocifisso d'oro e con lo sguardo perduto nel vuoto, ripete senza posa: «Abbiamo perso il piccolo milagro, presto sarà riportato dallo stregone Castro».

Sarà tra una settimana, al massimo tre, ma alla fine Elián Gonzalez tornerà all'Avana, magari indossando la maglia del piccolo pioniere della gioventù comunista che celebra Fidel Castro, la stessa con cui si è fatto fotografare qualche settimana fa. Anche l'ultimo atto, quello della battaglia tra gli azzeccagarbugli americani, quelli al soldo dei cubani di Miami contro quelli che prestano i loro servigi all'Avana, è deciso: ieri la Corte di Appello di Atlanta ha sentenziato che Elián non può chiedere l'asilo negli Stati Uniti in prima persona, la domanda può presentarla solo il padre Miguel che, come tutti sanno, non ha nessuna intenzione di farlo. «E' stata fatta la cosa giusta», è stato il commento di Clinton da Berlino.

Adesso i parenti di Miami ricorreranno alla Corte Suprema, ma la mossa serve solo a perdere tempo, a prolungare l'agonia di una storia già morta. Al massimo tra un mese Elián Gonzalez tornerà con il padre a Cuba celebrato da una folla festante, il Lider Máximo avrà il suo trionfo, Washington guarderà direttamente l'Avana e abbandonerà al suo destino la Cuba di Miami, privando quei profughi tanto vezzeggiati per quarant'anni del sogno di tornare nell'isola da vincitori.

Il cerchio ormai si è chiuso. E le immagini del centinaio di cubani di Miami che ieri sera si sono riuniti mestamente davanti alla casa sulla ventitreesima, quella che per sei mesi ha ospitato Elián e si è trasformata in un mezzo santuario, dimostrano quali sono gli sconfitti di questa diatriba in cui si sono mescolati vecchi odi, questioni di principio e interessi internazionali. Se da una parte hanno ragione Clinton e il ministro della giustizia Janet Reno a dire che in questa vicenda è stata applicata solo la legge americana, dall'altra sarebbe ipocrita e miope non ammettere che il destino di Elián Gonzalez è stato deciso anche dalla ragion di Stato, dal nuovo clima che si respira nei rapporti tra gli Usa e Cuba, dal desiderio degli americani di esorcizzare quest'ultimo pezzo di muro di Berlino che resiste da dieci anni sotto il sole dei Caraibi. La telenovela dei Gonzalez ha dimostrato che tutti ormai sono stanchi di questa guerra, da Clinton a Castro, tutti meno che i cubani di Miami. I tempi sono definitivamente cambiati.

Elián ai tempi della sua vita a Miami, quando il giardino degli zii era tutto il suo mondo: fuori si manifestava in nome suo

Quello che non hanno potuto gli eserciti, è riuscito al dollaro: gli americani già sono sbarcati a Cuba, hanno capito che Castro è un fantasma che presto, non altro per l'età, lascerà il campo, per cui continuare in questo conflitto serve solo ad alimentare il flusso di balseros che stagionalmente lasciano l'isola a bordo di qualche zattera e, se hanno fortuna, approdano in Florida, altrimenti lasciano le pelle in mare. E Washington non ne può più sia di accogliere profughi, sia di celebrare lutti, per cui ha deciso di gestire il «dopo-Castro» senza traumi, garantendo la continuità. Il governo americano non vuole altri Elián e l'epilogo della vicenda è un monito per chi d'ora in avanti tenterà il pericoloso viaggio verso la libertà: da Miami si può anche tornare a Cuba.

Inoltre l'atteggiamento adottato sulle rive del Potomac nella storia del piccolo cubano è un passo verso l'Avana, cui seguirà probabilmente la fine di un embargo-caricatura che non ha più ragione di esistere e non è rispettato da nessuno. Tutta roba del passato. Ormai le grandi multinazionali si stanno scaldando. La Pepsi Cola, la United Arlines, la Cnn, le grandi industrie automobilistiche si preparano a invadere l'isola direttamente, senza dover ricorrere ai soliti espedienti che fanno ricchi gli intermediari.

Fra una settimana, ad esempio, i businessmen made in Usa si riuniranno a Cancun, in Messico, per discutere sul tema: «Come gli imprenditori statunitensi si preparano alla fine del blocco economico». I partecipanti al convegno si trasferiranno poi all'Avana. Molti di loro sono già di casa da quelle parti: finora per investimenti hanno usato società di intermediazione italiano e spagnole, ora vogliono esserci in prima persona e Fidel Castro, a quanto pare, è pronto ad accoglierli. In altre parole, gli scontri ideologici hanno lasciato il campo agli affari e sull'altra sponda dell'Atlantico questa musica piace di più non solo alle grandi company ma anche ai governi e alle corti di giustizia.

Se le cose stanno così, è ovvio che la vicenda di Elián appartiene a una stagione passata. E' stato il canto del cigno dell'altra Cuba, quella di Miami, che voleva consumare la vendetta contro Castro e si è ritrovata sola. La storia di Elián, che doveva essere l'ultimo ostacolo sulla ripresa dei rapporti tra l'Avana e gli Usa, per ironia della sorte è diventata lo strumento per riaprire un dialogo. Succede spesso. Probabilmente l'epilogo del romanzo di Elián era deciso fin dall'inizio. E non sarà sicuramente la Suprema Corte a modificarlo. Ecco perché in fondo chi allunga i tempi finisce solo per far male al piccolo cubano: più rimarrà negli Usa e più per lui sarà difficile tornare nella povera Cardenas. Dopo essere stato coccolato da mezza Miami, aver passato mesi nella villa di un miliardario americano e, magari, altri tre mesi in quella villa con piscina (una reggia per lo stile di vita di Cuba) che Castro è pronto a mettere a disposizione della sua famiglia, chi spiegherà a Elián, quando si spegneranno i riflettori sulla sua vicenda, perché è tornato nella casa senza fognature alla periferia di una cittadina dimenticata, a centoventi chilometri dall'Avana?

L'AZIENDA PO SANGONE, Consorzio di comuni alla gestione impianto di depurazione ci ha incaricato di ricercare per inserimento nel proprio organico
• N.no 3 Responsabile Ufficio Lavori in possesso del diploma di perito industriale o ingegnere civile/edile
Rif. PSA 2000/1/Dm
Cui dovranno essere attribuite le seguenti mansioni:
Gestione Piano Investimenti
Direzione lavori
Coordinamento della sicurezza
Progettazione di lavori ordinari e straordinari sugli impianti e sulle reti fognarie
Si richiede la buona conoscenza dei programmi di videoscrittura e fogli elettronici
• N.no 1 Addetto Ufficio Lavori in possesso del diploma di ragioneria o perito aziendale
Rif. PSA 2000/2/Dm
Cui dovranno essere attribuite le seguenti mansioni:
Contabilità lavori, stesura atti di liquidazione, istruttoria appalti
Gestione Piano Investimenti
Direzione lavori
Coordinamento della sicurezza
• N.no 1 Tecnico CAD in possesso del diploma di maturità tecnica o perito aziendale
Rif. PSA 2000/3/Dm
Cui dovranno essere attribuite le seguenti mansioni:
Gestione Piano Investimenti
Direzione lavori
Coordinamento della sicurezza
Progettazione di lavori ordinari e straordinari sugli impianti e sulle reti fognarie
Si richiede la buona conoscenza dei programmi di videoscrittura e fogli elettronici
Si richiede la conoscenza del programma di disegno CAD
Si richiede la conoscenza del programma di disegno AUTOCAD
Si richiede la buona conoscenza dei programmi Office
Preghiamo tutti coloro interessati di inviare dettagliato curriculum vitae, autorizzando la trattazione dei dati ai sensi della legge 675/96 sulla privacy: L'AZIENDA PO SANGONE Via Stamperia 9 10122 Torino. Tel. 011/9 51 23 006 (ufficio personale) dal lunedì al venerdì dalle ore 9 alle ore 12
WORKITALIA
WORKITALIA RISORSE Via Stamperia 9 10122 Torino. Tel. 011/9 51 23 006 (ufficio personale) dal lunedì al venerdì dalle ore 9 alle ore 12
ApS

Radio Rai
nelle
nei principali comuni
Corso per la Patente Europea del Computer
anche individuali o a domicilio

Importante di trasporti internazionali ricerca per la propria filiale di Torino
ESPERTO
di spedizioni e gestione magazzino.
Padronanza lingua inglese.
Inviare curriculum a: CP 3068 42020 Sesso (R.E.)

I CD-ROM DELLA STAMPA
tutto compact LA STAMPA
DAL LUNEDÌ AL VENERDÌ - CON ORARIO CONTINUATO DALLE ORE 8,30 ALLE 19,00
www.lastampa.it

BORSAGRATIS
www.borsagratis.com
Free Informations in Pole Position

Per la pubblicità su
LA STAMPA
PK publikompass
10126 TORINO
Corso Massimo d'Azeglio,
Tel. 011.666.52 11
20123
Via Carducci,
Tel. 02 244.24.011

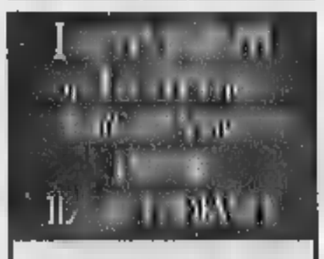
LA STAMPA

GUADAGNARE È FACILE COME BERE UN BICCHIERE D'ACQUA
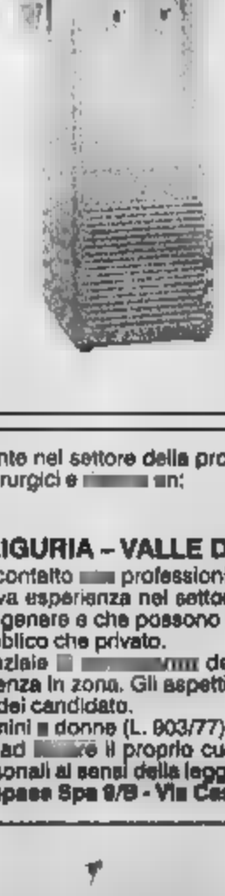
NSG DIVISIONE WATER
VIA HAGNOLI, 25
35010 VIGONZA (PD)

POSTNET POSTAL & BUSINESS SERVICES
Phone
Spedizioni nazionali e internazionali
Servizi piccole e medie imprese
Change Money
Servizi on line
PostNet è una rete in franchising di oltre 1200 negozi nel mondo.
Italia, nell'ambito sviluppo della rete, vuole incontrare
Imprenditori di
interessati all'apertura del Store,
con esclusiva di zona. La ricerca è in corso per:
Milano e provincia, Bergamo, Brescia, Parma,
Bologna, Verona, Torino, Padova
Si richiede investimento iniziale ed spiccata attitudine
alla vendita di servizi qualità.
Per informazioni:
Tel. 02/76.31.60.16 ufficio
Fax 02/76.31.64.24 attivo 24
E-mail: cias.info@tiscalinet.it
MONEY TRANSFER
verde
800-065566

La nostra società operante nel settore della progettazione, produzione e commercializz- strumenti chirurgici e an:
AGENTE
per – LIGURIA – VALLE D'AOSTA
Desideriamo entrare contatto professionisti della vendita, diplomati, che abbiano maturato una significativa esperienza nel settore della commercializzazione di prodotti ortopedici e medicali in genere e che possono vantare una buona introduzione nel settore ospedaliero sia pubblico che privato.
Costituirà titolo preferenziale dell'inglese e dei principali applicativi informatici. Si richiede residenza in zona. Gli aspetti retributivi saranno correlati alle effettive capacità e conoscenze del candidato.
La ricerca è rivolta a uomini e donne (L. 903/77).
Invitiamo gli interessati ad inviare il proprio curriculum, esplicita autorizzazione al trattamento dei dati personali ai sensi della legge 675/96 sulla Privacy:
Publikompass Spa 9/9 - Via Carducci, 20 - 20123 Milano

Tutti grattano. Tanti vincono.

CON GOAL VINCERE È FACILE
E BASTA UN ISTANTE.
IN PALIO CI SONO
50 MILIARDI
DI MONTEPREMI.
COSA ASPETTI A VINCERE?

Gratta e Vinci.
Lo sfizio del gioco.

VOGLIO
INFORMAZIONI COMPLETE.

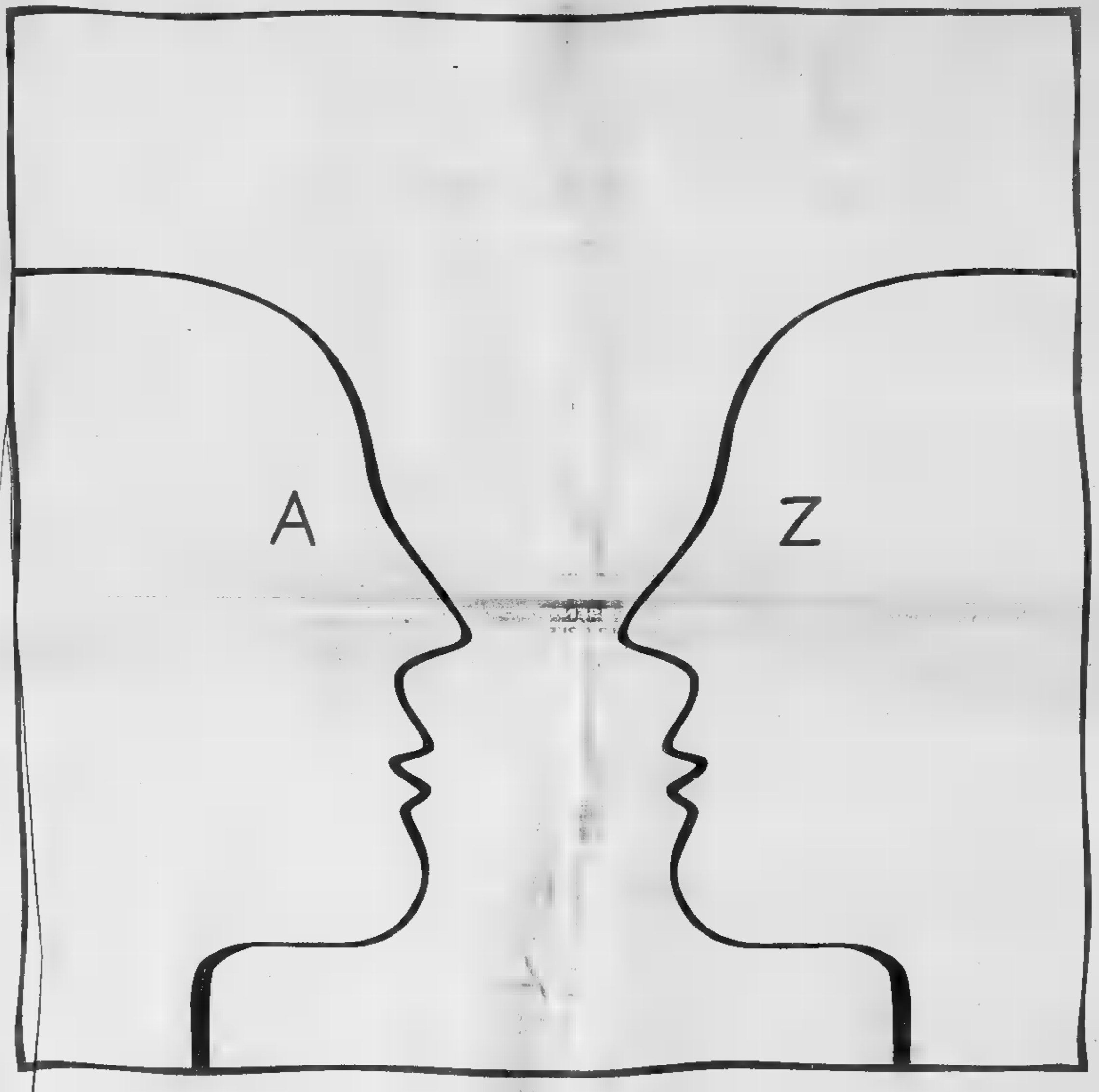

INFORMAZIONI CREDIT SUISSE HANNO QUALCOSA IN PIÙ: CREDIT SUISSE.
La qualità delle informazioni che Credit Suisse offre è il risultato diretto della sua competenza e della serietà del suo modo di operare. Con Credit Suisse potrete contare sul patrimonio di conoscenza e sul vasto panorama di approfondite e dettagliate ricerche di uno dei più prestigiosi gruppi finanziari. Anche per quanto riguarda fondi di terzi, non gestiti direttamente da Credit Suisse. E anche Internet.
Per saperne di più telefonate al n° 147 885 885 www.credit-suisse.it

CREDIT SUISSE

"È MEGLIO UN CONTO CHE COSTA 60.000 LIRE L'ANNO DI UNO CHE COSTA MOLTO DI PIÙ".

Scopri la convenienza di BancoPosta. Il tuo conto in 14.000 Uffici Postali.
Conto BancoPosta è il nuovo conto corrente per i privati e le famiglie italiane. Costa al massimo 60.000 lire l'anno: 1.000 lire per ognuna delle prime 60 operazioni, mentre le successive sono gratuite; non ci sono spese fisse di gestione, di apertura o chiusura conto, salvo le 49.500 lire di bollo fiscale.
Conto BancoPosta ti regala Postamat Maestro, la carta di prelievo e pagamento utilizzabile in tutti gli Uffici Postali, negli sportelli automatici Postamat, in quelli bancari che espongono il marchio Cirrus/Maestro e in tutti gli esercizi commerciali che espongono il marchio Maestro.
Con Conto BancoPosta puoi richiedere anche BancoPosta MasterCard, la carta di credito utilizzabile in 16 milioni di esercizi commerciali che espongono il marchio MasterCard in Italia e nel mondo.
Chiedi informazioni nel tuo Ufficio Postale: conoscere tutti i servizi, le opportunità e i vantaggi di BancoPosta, sarà davvero una bella scoperta.

CAMBIA IL SISTEMA, C'È BANCOPOSTA.

BancoPosta
Bella scoperta.

Posteitaliane

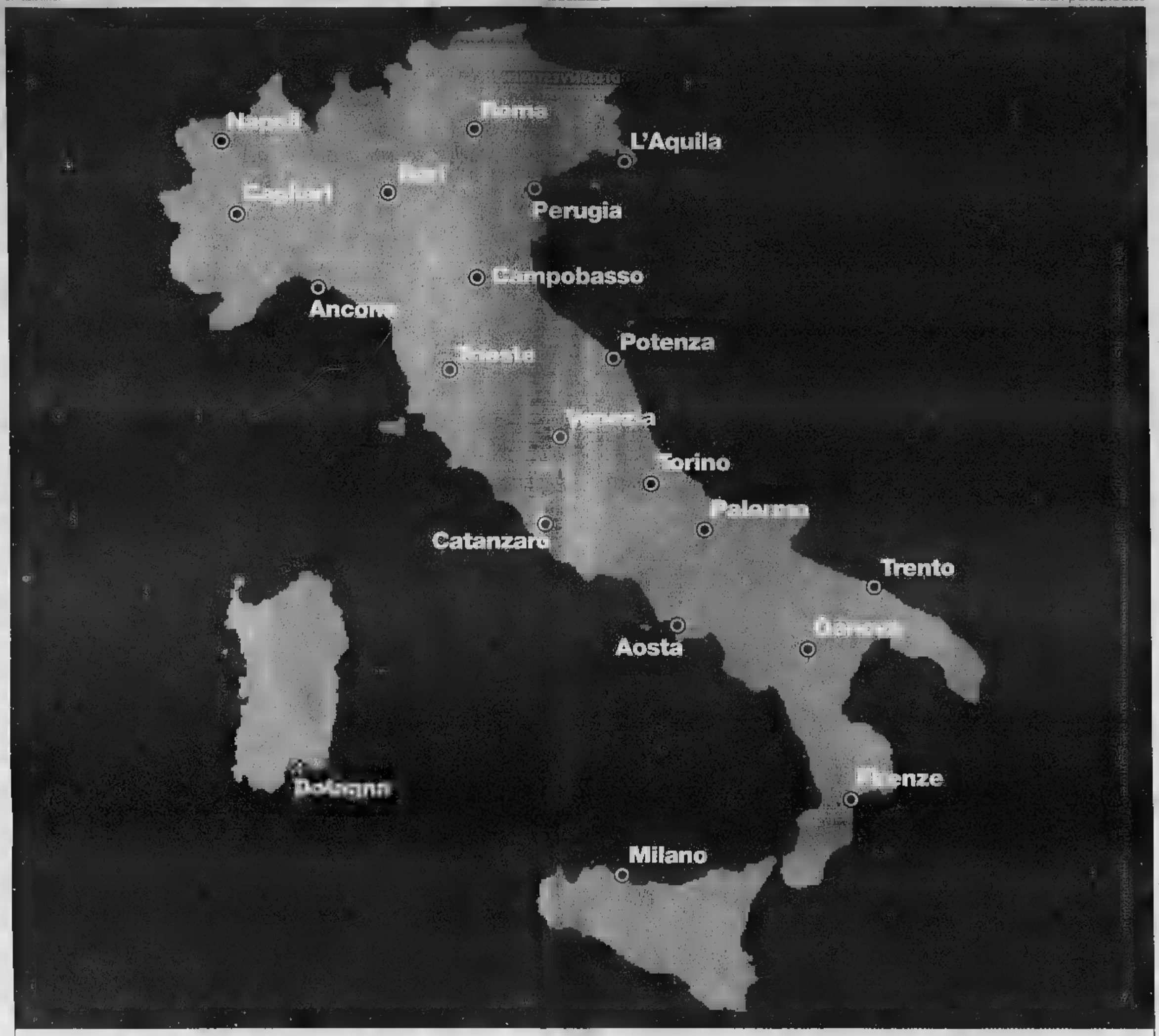

Spaziozero. Le interurbane non esistono più.

Con Infostrada Spaziozero* bastano 10.000 lire al mese e tutte le interurbane, in tutta Italia, ti costano sempre quanto le urbane: 28 lire al minuto di giorno e 15 di sera. Chiama subito il 155 e scegli l'opzione Spaziozero, chiedici di più.

INFOSTRADA

Abbonati al 155 o collegati a www.infostrada.it

GRUPPO TELECOM ITALIA

ASCOLTARE È GRATIS.

La promozione continua: fino al 10 giugno l'ascolto della Segreteria Telefonica TIM è gratis.

Se vi è piaciuto ascoltare gratis i messaggi, vi piacerà di più ascoltare questa notizia: la promozione dura per un altro mese.
Fino al 10 giugno, chiamando dal vostro telefonino il 919 potete ascoltare gratis i messaggi registrati nella Segreteria Telefonica TIM.
E in più, se personalizzate il messaggio di benvenuto e chiamate almeno una volta alla casella il 919, fino al 7 giugno potete partecipare all'estrazione settimanale di un'auto TIM.
Tra tanta gente che parla, finalmente un premio per chi ascolta.

La promozione è valida sia per gli abbonati che per i Ricaricabili, TACS e GSM, solo su territorio nazionale.
Al concorso possono partecipare tutti gli abbonati che i Clienti del servizio ricaricabile, TACS e GSM TIM, solo sul territorio nazionale.
Sono esclusi i Clienti sottoscrittori di contratti azienda e i dipendenti TIM S.p.A.
Per conoscere le modalità di attivazione, i costi di ascolto della Segreteria Telefonica TIM dopo il 10 giugno 2000 e le condizioni del concorso chiamate il 119.

Copyright Motorola TIM a gennaio 2000. GSM, territorio 98,4%, popolazione 99,2%. TACS, territorio 83,4%, popolazione 98%.

www.tim.it
Assistenza Clienti TIM
119
tutti i

GSM TACS

TIM
Vivere senza confini

Nicoletta Mantovani: «Quella di martedì potrebbe essere l'ultima edizione»

Pavarotti show nei guai

Il tenore nel mirino del fisco

Franco Giubilei
MODENA

Mancano pochi giorni a quella che potrebbe essere l'ultima edizione del «Pavarotti & Friends». Proprio così, il maxi concerto di beneficenza, il mega show che secondo una formula ben oliata mescola gli acuti di big Luciano alle performance delle star internazionali, probabilmente non vedrà il 2001. A dirlo è Nicoletta Mantovani, che dello spettacolo è l'organizzatrice, in un'intervista alla Gazzetta di Modena. Niente di sicuro, la compagna del tenore usa una formula dubitativa, ma quello che fino a qualche settimana fa sembrava un evento destinato a ripetersi almeno nei prossimi due anni è diventato un «non so, vedremo. Potrebbe esserci un'altra edizione, ma la serata di martedì prossimo potrebbe anche essere l'ultima». Eppure l'idea era che a mettere la parola fine ai concertoni modenesi sarebbe stata una specie di madre di tutti i «Pavarotti & Friends», una serata che avrebbe riunito il meglio degli artisti che in questi anni hanno partecipato alla manifestazione. Niente di tutto questo, Nicoletta ammette che «era il mio sogno, ma è difficile da realizzare per tanti motivi. Intanto, con tutti i grandi artisti che sono venuti, come si fa ad escluderne qualcuno? Poi ci sono problemi nel far coincidere gli impegni di tutti. Sinceramente, ora come ora, non sappiamo se l'anno prossimo saremo ancora qui. Ci vorrebbe un progetto da realizzare e qualche difficoltà in meno da affrontare...». Così, mentre l'ipotesi del gran finale coi fuochi d'artificio si fa incerta e nebulosa, dalle parole di Nicoletta affiorano gli ostacoli che renderebbero problematica una nuova grande edizione del «Pavarotti & Friends», a cominciare dalle vicende giudiziarie che vedono il tenore accusato di evasione fiscale: «Quella è la vicenda che in questi anni ha ferito e tuttora ferisce profondamente Luciano. Vedere tutti quei titoli di giornale, ovunque nel mondo, che lo accusano di non pagare le tasse... Ma la cosa che lo ha addolorato di più è stata quella di essere stato definito dal ministro delle Finanze Visco "un traditore della patria". Proprio lui, che è considerato un ambasciatore dell'Italia nel mondo». La compagna del maestro scende anche nei dettagli della questione, ricorda che Luciano Pavarotti ha residenza a Montecarlo e che ogni volta che viene in Italia ottiene senza problemi il visto d'ingresso. Aggiunge che «per quasi tutto l'anno è in giro per il mondo per recital, opere e concerti, e in ogni paese dove canta paga le tasse sui compensi che riceve», versando i soldi al fisco del paese dove si esibisce. I dieci miliardi richiesti al tenore dallo Stato italiano? Per Nicoletta sono la differenza fra le tasse pagate all'estero, per esempio il 40% negli Usa e il 20-25% in Brasile, e l'aliquota del 53% vigente in Italia, una differenza relativa a tutti i compensi, anche quelli percepiti negli anni passati. «Luciano si è opposto, facendo presente che in Italia non ha più legami, a parte gli affetti che lo legano ai genitori e alle figlie maggiorenni, né tantomeno interessi, visto che il suo manager è americano e il suo produttore inglese - spiega la Mantovani - Ma a questa obiezione lo Stato ha replicato che siccome è italiano deve comunque pagare le tasse. Una cosa assurda e persecutoria».

Un duetto con George Michael

«Funiculì funiculà» e «Cielito lindo» classici italiani e hit internazionali

Da «Funiculì funiculà» a «There must be an angel», da «Guarda che luna» a «Cielito lindo», i duetti in programma martedì sera per il «Pavarotti & Friends» ripropongono la ricetta vincente dello show pavarottiano, una scaletta che alterna classici della canzone italiana e mondiale e hit internazionali.

Il tenore se la vedrà con Biagio Antonacci in «Se è vero che ci sei», con gli Aqua in versione di «Funiculì Funiculà», con Tracy Chapman in «Baby can I hold you tonight», con gli Eurythmics in un brano storico del repertorio della band inglese, «There must be an angel». Fianco a fianco di Irene Grandi, che insieme ad Antonacci e a Zucchero costituisce la truppa italiana presente allo spettacolo, Pavarotti intonerà «Guarda che luna», mentre con Enrique Iglesias si esibirà in «Cielito lindo». Sono a loro degli ospiti di punta dello show, George Michael, al suo ritorno in Italia dopo un'assenza di dieci anni. Con lui big Luciano canterà «Don't let the sun go down on me», mentre la spagnola Monica Naranjo eseguirà l'Agnus Dei. Per i Savage Garden il brano prescelto è «O sole mio». Con Skin degli Skunk Anansie invece il tenore canterà uno dei pezzi più intensi dell'ultimo disco del gruppo inglese, «You'll follow me down». Infine, con Caetano Veloso, Pavarotti canterà «Manha de Carnaval». Vediamo i brani che gli ospiti proporranno da solisti: Antonacci «Quanto tempo ancora», gli Aqua «Around the world», Tracy Chapman «Telling stories», gli Eurythmics «I saved the world today», Irene Grandi «La tua ragazza sempre», Enrique Iglesias «I'm your man», George Michael «Brother, can you spare a time», Savage Garden «I knew I loved you», Skunk Anansie «Tracy's flaw» e Caetano Veloso «Desde que o samba é samba». Zucchero, da parte sua, ha promesso una sorpresa per il pubblico.

Sopra Luciano Pavarotti
Martedì prossimo a Modena ci sarà il consueto appuntamento con la grande kermesse «Pavarotti & Friends»
Qui accanto la fidanzata e manager del tenore Nicoletta Mantovani

L'incasso del concerto sarà destinato a due progetti per l'infanzia, una scuola per i bimbi tibetani - il Dalai Lama, che parteciperà alla serata, ha molto a cuore il progetto - e strutture sanitarie e centri per la cultura in Cambogia. Il prezzo dei biglietti varia dalle 25mila del prato alle 620 mila lire delle poltroncine.

(f.g.)

New York, aveva 77 anni e soffriva di cuore

Addio a Tito Puente re della musica latina

Da batterista prodigio a soli 13 anni ad autore dei successi di Santana

Tito Puente, celebre interprete di musica latina, è morto ieri in un ospedale di Manhattan. Aveva 77 anni ed era diventato noto negli Anni 50, con l'esplosione del mambo.

Marinella Venegoni

ASSISTENDO alla resurrezione artistica di Carlos Santana, il compianto Tito Puente ha potuto specchiarsi per l'ultima volta nel destino che ha accompagnato buona parte della sua vita di instancabile promotore del latin jazz: il destino, cioè, di essere lanciato e rilanciato come personaggio di massa grazie alla considerazione di altri artisti e alle mode. Della sua «Oye Como Va», nata nel '63, Santana fece uno dei brani più ascoltati al mondo nei Settanta, e Puente finì, nel '79, per portarsi a casa quattro Grammies. Peraltro, quando pochi mesi fa «Supernatural» sbancava i premi Grammy rimettendo indirettamente in pista «Oye Como Va», Ernest Anthony Puente detto Tito vinceva anche lui un altro premio, ed era già piuttosto occupato a contemplare la propria ennesima rinascita, grazie all'esplosione in tutto il mondo della musica latino/caraibica.

Nel '92 aveva perfino recitato nel film «The Mambo Kings», accanto ad Antonio Banderas; la sua orchestra era andata risalendo anche nei dintorni delle discoteche estive, lui che era un tipo da Carnegie Hall ma adorava i music-halls e il ballo: «La musica latina ha a che fare con la danza - diceva sempre -. Ogni musica, se vuol diventare popolare, deve far ballare».

Prima di andarsene, ha potuto vedere gli ultimi frutti indiretti del suo lavoro, offrendo consigli a Emilio e Gloria Estefan per il recente «Alma Caribeña», ispirato agli anni d'oro dei ritmi centroamericani che erano stati anche gli anni ruggenti di Tito e della sua Orchestra; e chissà se sarà rimasto indispettito - ancora dopo tanti decenni - del ritorno in auge, grazie a Lou Bega, di «Mambo n.5», scritta dall'eterno rivale del Cinquanta, Perez Prado. Mentre la sua fama riprendeva a crescere, il musicista confessava di sentirsi a disagio, prigioniero, dentro la definizione di «Re del salsa» che lo perseguitava. Odiava quella parola, salsa: «La salsa è un condimento, un sugo, un cibo - diceva -. Se venisse da me uno del Wyoming a chiedermi di suonargli la salsa, gli direi: "Amico, forse vuoi un'Alka Seltzer, ma io non sono un medico". "Salsa" è una parola commerciale, che combina vari generi caraibici e il mambo, il cha cha cha, il merengue».

Lui si riteneva piuttosto, a buon diritto, re del mambo e del latin jazz, che sarebbe poi il jazz combinato con i ritmi latini. Aveva titoli, per la corona: gli studi, le frequentazioni, il riconoscimento dei colleghi. Nato da genitori portoricani a Spanish Harlem, luogo che evoca miliardi di leggende musicali, a 13 anni nei Trenta già era percussionista in una band, ammirato come tutti i bambini prodigio. La guerra lo aveva costretto a posporre la fine degli studi musicali, ma l'aria del suo quartiere lo aveva portato a contatto con Dizzy Gillespie: «Sentivo del buon jazz, un buon lavoro - raccontava -. Il suo repertorio includeva "Manteca" e "Night in Tunisia". E anche Count Basie, Duke Ellington, Stan Kenton, avevano sempre nei loro concerti un po' di pezzi con arrangiamenti latini». Lui, con un'orchestra messa su nel '48, aveva cominciato a incidere tardi, fra i Quaranta e i Cinquanta, dischi come «Abaniquito» o «Ran Kan-Kan» che oggi i più raffinati vorranno riscoprire. Nei Sessanta collaborò con Woody Herman e Celia Cruz; i musicisti cubani lo consideravano uno dei loro perché nessuno come lui sapeva maneggiare il mambo, gli americani gli dedicarono una stella: quella che porta inciso il suo nome nella Walk of Fame, proprio davanti al Chinese Theatre di Hollywood.

LyrickTheatre
Assisi

Lyrick corporation
Richard C. Leach
Fabrizio Celestini & Andrea Maia
PROMNIBUS PRODUZIONI ED EVENTI

presentano

Francesco il musical™

Testo e canzoni di Vincenzo Cerami Musica di Jutras
Basato sulla ricerca storica di Richard C. Leach e Joan Mueller
con il contributo di Elijah Moshinsky
Scene di Dante Ferretti Costumi di Gabriella Pescucci
Luci di Marco Filibeck Suono di Massimo Rollo
Maestro d'Armi Renzo Musumeci Greco Coreografia di Fabrizio Angelini
Regia di
Claudio Insegno e Fabrizio Angelini
Co produttore Lynne McQuaker Produttore esecutivo Tom Waring

Informazioni e biglietteria:
Lyrick Theatre • Assisi • Telefono 075 8044352/3
orario botteghino: 10.00/13.00 e 15.30/19.00
Promnibus • Roma • Telefono 06 57301623

www.francescoilmusical.com

I CD-ROM DELLA STAMPA
tutto compact LA STAMPA
800-011959
DAL LUNEDÌ AL VENERDÌ CON ORARIO CONTINUATO DALLE ORE 8,30 ALLE 19,00
www.lastampa.it

SCP ITALIA
UNION. NON C'È CONFRONTO.

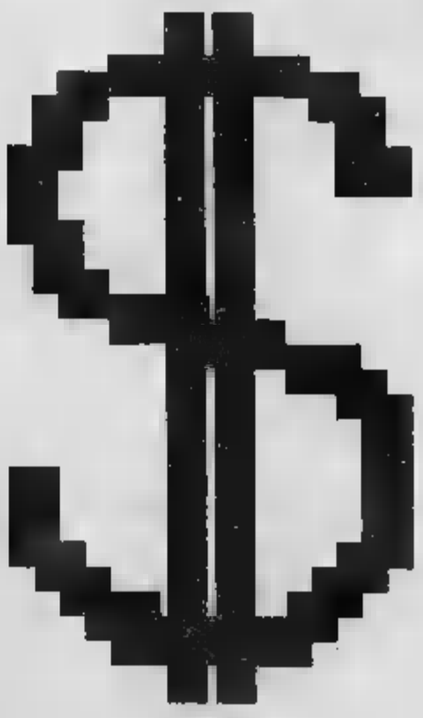

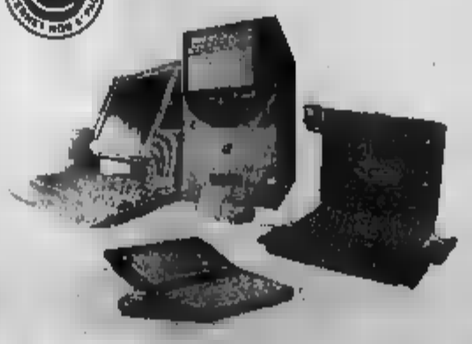

Un confronto leale fa bene al mercato: le caratteristiche delle configurazioni Union sono notevoli. E facendo un salto in un negozio Union ti accorgerai che sono molto convenienti.
Union significa:
• servizi: 100 negozi, connettività, assistenza, formazione
• computer su misura sulle esigenze del cliente
• assistenza prima e dopo la vendita
• programmi di formazione e aggiornamento
• finanziamento senza interessi
• altre tecnologie e accessori
• internet gratis

UNION
gli specialisti di tecnologia

www.uniontechnology.com

È quello che gli investitori stavano aspettando

T elecomunicazioni
I nternet
M ultimedialità
E -Commerce
S istemi di Sicurezza

T-I-M-E-S è il [illegible] del ventunesimo secolo.
La tecnologia della "società dell'informazione" stanno convergendo verso un [illegible] super-settore: T-I-M-E-S. T come Telecomunicazioni, I come Internet e Information technology, M [illegible] Multimedialità e telefonia Mobile. E [illegible] me E-Commerce. S come Servizi di Sicurezza ■ Soluzioni ■ Sistema. Il risultato di questa convergenza è la creazione ■ un nuovo mercato, ad [illegible] velocità di espansione.

[illegible] ha prospettive spettacolari nel nuovo mega-mercato T-I-M-E-S.
Grazie [illegible] grande carica innovativa nella convergenza delle nuo[illegible] tecnologie, Deutsche Telekom può continuare a sviluppare un know-how già forte ■ consolidato. Con la [illegible] indiscusse competenze chiave in telefonia fissa e mobile, internet ■ nelle soluzioni di sistema, Deutsche Telekom può sfrutta[illegible] al meglio [illegible] spettacolari opportunità di crescita [illegible] il mega-mercato T-I-M-E-S offre.

[illegible] farti sfuggire questa opportunità - [illegible] a [illegible] ora.
La [illegible] offerta [illegible] Deutsche Telekom [illegible] cominciando. Deutsche Telekom è già la società con la più ampia base ■ azionisti al di fuori del proprio mercato nazionale*. Ora Deutsche Telekom allarga ancora di più la base internazionale dei suoi azionisti.

Sconto e azioni gratuite [illegible] chi sottoscrive azioni Deutsche Telekom [illegible] Pubblica. Solo fino al 9 giugno.

- [illegible] Fino al 5% di sconto sul prezzo ufficiale di chiusura delle azioni Deutsche Telekom alla borsa di Francoforte il 29 maggio 2000.
- [illegible] Un'azione gratuita ogni 10 azioni acquistate durante il collocamento e mantenute ininterrottamente per un periodo di 18 mesi (fino al 31 dicembre 2001).

[illegible] vi sono limiti massimi all'acquisto. Gli incentivi si applicano a tutte le azioni acqui[illegible] [illegible] il 9 giugno.

Questi incentivi sono offerti soltanto a taluni investitori privati [illegible] Europa che ordinano le [illegible] presso uno dei soggetti incaricati [illegible] collocamento fino al [illegible] compreso.

Potete acquistare le azioni Deutsche Telekom presso
[illegible] i soggetti [illegible]
[illegible] collocamento
[illegible] 31 maggio al 15 giugno.

Prima dell'adesione leggere il Prospetto Informativo.

* Fonte: el[illegible] Deutsche [illegible]

www.t-online.com/t2000

Richiedi ora le azioni di T.
Sconto e azioni gratuite fino al 9 giugno.

Deutsche Telekom

L'arrivo a Pratonevoso non fa che aumentare l'incertezza sul nome di chi vincerà la corsa rosa

Garzelli, una scossa al Giro

Ma Casagrande non molla il primato

Giorgio Viberti
Inviato a PRATONEVOSO

Sarà anche un Giro senza fuoriclasse, magari povero di acuti tecnici e forse anche disegnato male o quantomeno con criteri discutibili. Però che suspense! Ieri nemmeno le nebbiose pendici di Pratonevoso, secondo arrivo in salita dopo la tappa dell'Abetone, hanno dipanato la matassa rosa della classifica. Ha vinto Garzelli, soprannominato Pantanino perché ha la taglia fisica e la stessa maglia gialla Mercatone Uno del Pirata, ma alle sue spalle non hanno perso terreno né Simoni né Francesco Casagrande, affiancati sul podio di tappa come nella classifica generale, seppur rischiando l'ordine gerarchico. Il triumvirato di questo Giro ha ridotto ancora, seppur di poco, le già brevi distanze tra i singoli, raggruppati ora in soli 53". E appena dietro, poco oltre il minuto, c'è in agguato anche Belli, a completare un thrilling di equilibrio e incertezza in vista della frazione odierna, la Saluzzo-Briançon con Colle dell'Agnello e Izoard, e della penultima tappa di domani, la [illegible] alpina Briançon-Sestriere con il Monginevro.

Sarà anche un Giro noioso, come ha detto provocatoriamente qualcuno, ma furono forse più interessanti quelli vinti da Tonkov ('96), Rominger ('95) o De Muynck ('78)? O magari altri Giri monopolizzati da stelle come Indurain e Hinault? Proferiamo tonerci stretto questo umile e «povero» Giretto, che tra l'altro - in attesa dei migliori Pantani e Bartoli - rilancia il nostro ciclismo con personaggi che parevano smarriti, come Francesco Casagrande e Simoni, o scoprendo nuove realtà, come Garzelli.

Proprio loro stanno dando scosse continue a questo Giro, come del resto hanno fatto [illegible] sulla salita conclusiva. Era stato lo spagnolo Gomez, fuggitivo solitario, ad affrontare per primo la rampa verso il traguardo, ma già a una dozzina di km dalla vetta era stato riassorbito dal gruppo dei migliori, circa una ventina, fra i quali mancava soltanto Frigo. Di lì in poi sono state schermaglie continue fino all'arrivo. Primo è scattato McGee, compagno di squadra di Tonkov, poi ci hanno provato Blanco, Buenahora e Noè, tutti però senza esiti importanti. E' saltato così in cattedra il russo Tonkov, di [illegible] pimpante dopo i problemi di salu[illegible] dei giorni scorsi. Casagrande gli si è subito appiccicato alla ruota, diversamente da Gotti che è invece scivolato in fondo. Esauritosi Tonkov, è partito Simoni, ancora stoppato dalla maglia rosa, quindi Belli, nuovamente raggiunto dal leader della classifica, costretto così a sciupare altre preziose energie. Il bombardamento da più fronti ha inevitabilmente fiaccato la resistenza di Casagrande, apparso in debito di ossigeno quando ancora Simoni, con Garzelli, Belli e Piepoli, ha acceso [illegible] polveri a 3 km dal traguardo, senza tuttavia trovare la sperata collaborazione dai [illegible]gni di fuga. La Maglia Rosa è così potuto rientrare in extremis, salendo anche sul podio di tappa, dietro Garzelli e Simoni.

«Nel finale non ho aiutato Simoni perché non ce la facevo più e volevo anche puntare al successo di tappa - si è giustificato Garzelli, 25enne varesino professionista dal '97 -. Ora credo che questo Giro si deciderà nella cronoscalata del Sestriere. Tutto potrebbe rimandato e domani, ma non per Simoni: «Io ci riprovo subito, sull'Agnello e sull'Izoard, cioè già oggi. Casagrande, da parte sua, non è parso preoccupato: «Pensavo che l'ascesa a Pratonevoso fosse più dura, invece siamo rimasti tutti lì. Ho dovuto replicare a più scatti, per cui alla fine ho preferito salire con il mio ritmo».

Più [illegible] come ha fatto Pantani, che però di questi tempi digerisce rapporti meno impegnativi. E sì che ieri mattina si era presentato al via con la bandana, simbolo di guerra, a lungo il percorso c'erano anche i genitori. Parevano segni confortanti, invece anche ieri il Pirata è giunto lontano (a 7'32") e ora nessuno più si illude. Per lui l'exploit vero sarà arrivare a Milano.

Ecco il tappone: prima la vetta più alta del Giro, il Cima Coppi. Poi, il mitico Izoard. Gli scalatori trovano la salita giusta per fare grossi distacchi, se hanno ancora le forze necessarie.

Garzelli primo a Pratonevoso; alle sue spalle Simoni e Francesco Casagrande

[illegible] A 7'32"

Ordine d'arrivo della tappa Genova-Pratonevoso: 1. Garzelli (Mercatone Uno) km 173 in 4h42'32" media 36,739; 2. Simoni (Lampre); 3. Francesco Casagrande (Vini Caldirola); 4. Piepoli a 2"; 5. Tonkov (Rus); 6. Belli; 7. Buenahora (Col) a 8"; 8. Noè a 12"; 9. Blanco (Spa); 10. Rubiera (Spa) a 49"; 11. Lanfranchi a 1'12"; 14. Gontchar (Ukr) a 1'51"; [illegible] Gotti a 1'54"; 19. Frigo a 2'38"; 34. Pantani a 7'32"; 43. Savoldelli a 8'23".

Ritirati: Seniuskin, Gutierrez, Valoti, Pieri, Gonzalez Martinez. Fuori tempo massimo Vansenant. Restano in 129.

Intergiro: 1. Kladec; 2. Gutierrez; 3. Pozzi. Classifico: 1. Guidi; 2. Konyshev; 3. Ferrari.

Classifica generale: 1. Francesco Casagrande; 2. Garzelli a 25"; 3. Simoni a 53", 4. Belli a 1'11"; 5. Tonkov a 2'41"; 6. Noè a 3'39"; 7. Buenahora a 3'43"; 8. Gotti a 4'25"; 9. Frigo a 4'34"; 10. Blanco a 4'39"; 11. Rubiera a 4'45"; 12. Gontchar a 5'45"; 13. Piepoli a 6'13"; 14. Lanfranchi a 12'51"; 15. Hruska a 13'14"; 19. Savoldelli a 19'08"; 26. Rebellin a 33'46"; 41. Pantani a 56'03".

Nessuno ha il «pugno» del ko

Eppure non è noioso

[illegible]nni Romeo
PRATONEVOSO

Il ruggito del topo. Sembrava che gli dèi [illegible] cigliassero tuoni e fulmini, sulla salita di Pratonevoso, [illegible] hanno sparso soltanto un po' di nebbiolina. Ancora una volta il Giro ha rimandato le sue sentenze. [illegible]' una [illegible] che comincia sempre [illegible] giorno dopo. [illegible] confondiamo però l'incertezza con la noia. Gli intenditori capiscono a gustano questa battaglia di nervi sul filo dei secondi, scrutano in televisione il viso tirato di Casagrande e cominciano a sospettare che si sia [illegible] [illegible] suoi muscoli [illegible] spia della riserva, vedono sprintare Garzelli e si domandano se sta nascendo un Pantanino. Manca l'effetto kappaò, è un fatto indiscutibile. Manca l'uomo che sappia scaldare i cuori con una gran[illegible] impresa, ma anche nel pugilato si sono combattuti magnifici incontri conclusi poi ai punti. E il Giro del Giubileo esprimerà proprio un verdetto ai punti.

A favore di chi, il conteggio finale? Ieri sono usciti di classifica Gotti e Frigo, ma non [illegible] [illegible] notizia. Già erano fuori dai grandi giochi. Lo [illegible] notizia è che si sono aperte delle crepe nella corazza della Maglia Rosa, che sembrava d'acciaio. Francesco Casagrande [illegible] è più l'uomo che all'Abetone, dieci giorni fa, firmò l'unica impresa di questo Giro. La salita di ieri aveva tutte le caratteristiche per esaltarlo, [illegible] lui ha giocato in difesa. E [illegible] certo punto, per la prima volta da quando indossa la maglia rosa, ha dovuto arrancare all'inseguimento. Sono piccoli segnali, ma se vi assommiamo il fatto che la sua squadra è più debole di altre e [illegible] faticherà [illegible] controllare la corsa, [illegible] lunghi tratti misti che separano il colle dell'Agnello dall'Izoard, cominciamo a sospettare la resa.

Il motore che gira meglio sembra quello di Simoni. E' stato l'unico ieri a tentare di scuotere il drappello dei superstiti. Siamo quasi certi che ci proverà anche oggi. Garzelli è il più giovane ed è in crescita di [illegible], [illegible] potrebbe anche sentirsi appagato. Belli, il quarto uomo, [illegible] arriverà alla cronometro finale con i distacchi immutati avrà buone carte da buttare sul tavolo. Ma il mazzo ci sembra davvero in [illegible]no a Simoni, se Casagrande non resuscita. Oggi ne sapremo di più. O forse no. Forse il Giro comincia, e finisce, domani a Sestriere.

SPORT FLASH

■ [illegible] Oggi in Spagna sarà sperimentato l'arbitro-robot. In un match tra veterani di Real e Barcellona, [illegible] stadio Perez [illegible] Getafe (20 km da Madrid) un sofisticato sistema di [illegible] telecamere [illegible] [illegible] distribuiti in tutto il campo permetteranno all'arbitro di raccogliere i dati per decidere i casi dubbi in 5 secondi.

■ **UCRAINA, AEREI SEQUESTRATI.** Prima la sconfitta [illegible] sul campo, poi la beffa. La squadra dell'Ucraina si è vista sequestrare a due aerei all'aeroporto di Londra. Motivo: il mancato pagamen[illegible] della Ucrainan Airlines di un conto di 3 miliardi.

■ **GULLIT, [illegible] SI'.** A [illegible] [illegible] terzo matrimonio per Ruud Gullit che domani sposerà in Olanda Estelle Cruyff, 22 anni, nipote del giocatore dell'Ajax.

■ [illegible] **AZZURRI [illegible] ARGENTINA.** Stasera (alle nostre [illegible] di notte) l'Italvolley gioca a Buenos Aires il primo dei due match contro l'Argentina valido per il 2° weekend della World League. A Montreux (h. 20,30, diretta Sport Stream), Italia-Cuba femminile.

■ **NUOTO, CHIUSO [illegible]** Nell'ultima giornata del Trofeo Sette Colli, Cristina Chiuso ha stabilito il record italiano nei 100 metri sl nuotando in 56"70. Precedente primato(56"84) di Viviana Susin stabilito nel 1997.

■ **SCI: MONDIALI 2005 A [illegible]** Bormio organizzerà i Mondiali di sci alpino del 2005. Lo ha deciso a Melbourne l'Esecutivo della Fis.

[illegible]

[illegible]

PARTITE DEL 4/6/2000					
1	Alzano V	Pescara	x	2	
2	Brescia	Empoli	1	x	2
3	Cavese	[illegible]	1		
4	Chievo Verona	Treviso	1	2	
5	[illegible]	Sampdoria	[illegible]		
6	Genoa	[illegible]	1		
7	Monza	[illegible]	[illegible]		
[illegible]	[illegible]	Napoli	[illegible]	2	
9	Salernitana	[illegible]	1	2	
10	Savoia	[illegible]	1	x	2
11	[illegible]	Foggia	1		
12	Ascoli	[illegible]	1		
13	Triestina	Via Pirano	1		

La novità grazie a una convenzione dell'Asl 5, che si estende da Collegno a Susa

Gli esami si prenotano in farmacia

Basta l'impegnativa del medico

Grazia Longo
COLLEGNO

Esami di laboratorio e visite specialistiche in ospedale? Per prenotarli basterà recarsi nella farmacia più vicina a casa. L'Asl ■ - che da Collegno si estende fino a Susa - ha appena siglato ■ convenzione con l'associazione titolari di farmacie. Ogni farmacista sarà in grado di trasmettere via computer - a costo zero per il paziente - la richiesta al centro unificato di prenotazione. Il servizio è già in funzione in 5 delle 75 farmacie del territorio, ma diventerà completamente operativo a partire dal 15 giugno prossimo.

Dal farmacista sarà possibile prenotare ogni genere di esame, urgente o non: l'importante è esibire l'impegnativa del medico di famiglia. «E' sicuramente un grosso vantaggio ■ un notevole risparmio di tempo - ammette Nicolò Coppola, direttore generale dell'Asl 5 -, soprattutto per chi abita nei piccoli paesi della Val Susa, spesso parecchio distanti dal solito centro prenotazione». Un'opportunità che ha convinto l'Asl 5 a bissare l'esperienza già intrapresa dall'Asl 4, dove già da alcuni mesi questo medesimo progetto è una realtà di successo. «Avevamo preso contatti con altre aziende sanitarie locali - osserva Luciano Platter, presidente dell'Associazione titolari di farmacie -, proponendo loro lo stesso servizio. Ma gli unici colleghi con cui siamo riusciti a centrare l'obiettivo sono quelli dell'Asl 5, che hanno dimostrato da subito grande interesse». E Platter non esita a nascondere la soddisfazione per il risultato raggiunto. «Più che altro - prosegue - perché si tratta di un'area molto vasta, con paesi lontani anche 20 chilometri da uno sportello per le prenotazioni. La farmacia, invece, è ovunque una presenza garantita».

L'operazione, alla quale hanno aderito finora ■ farmacie su 75, non ha inciso pesantemente sul bilancio dell'azienda sanitaria. «I farmacisti - precisa Vincenzo Gioia, direttore amministrativo dell'Asl ■ - si ■ attrezzati con computer e modem, ■ abbiamo contribuito alle ■ per la realizzazione della linea Isdn, più veloce e adatta alla trasmissione di questo genere di dati attraverso la rete». Ma a quanto ammonta l'investimento? L'Asl 5 ha stanziato, complessivamente, venti milioni, ■ quali si dovranno aggiungere le spese annuali di gestione. «Ma prevediamo - aggiunge Gioia - di non superare i 30 milioni all'anno, una cifra sicuramente non esosa, soprattutto se si considerano i benefici agli utenti: ■ saranno ■ disagi nelle prenotazioni». Attualmente i punti di prenotazione ■ 120 in tutto ■ distretto sanitario, alcuni dei quali dislocati in zone scomode da raggiungere, in particolare per anziani e per chi deve servirsi dei mezzi pubblici. ■ beneficiare del progetto poi, non sarà solo il pubblico, ma anche l'organizzazione interna all'Asl. «E' probabile - ipotizza Vincenzo Gioia - che miglioriino le condizioni ■ chi lavora allo sportello». E che fare ■ quei farmacisti che non hanno accolto ■ novità? «Non possiamo certo costringerli a farlo - conclude il direttore amministrativo -, c'è da augurarsi, tuttavia, che l'esempio degli altri colleghi possa convincerli a cambiare idea e ad accettare la nostra convenzione».

Nicolò Coppola, direttore generale dell'Asl 5, che ha dato vita all'accordo con i titolari delle farmacie

RIFIUTI TOSSICI A BRUINO

BRUINO. Tre discariche abusive, di cui una nascosta sotto una soletta di cemento spessa 10 centimentri. E' quanto hanno scoperto i militari della Guardia di Finanza in un capannone industriale di Bruino, utilizzato da un'azienda di stampaggio lamiere. Sotto quel manto di cemento sono stati ritrovati fusti di rifiuti tossici, veleni che potrebbero ■ inquinato le falde acquifere. Secondo i primi accertamenti sarebbero scarti di lavorazioni: resine, sabbie e materiali nocivi. L'amministratore delegato dell'azianda è stato denunciato alla magistratura per violazione del «Decreto Ronchi». Nelle due discariche a cielo aperto, ■ Guardia di Finanza ha rinvenuto batterie scariche, bidoni di olii esausti e rottami.

L'incidente a Villarfocchiardo, forse dovuto a un sorpasso azzardato

Scontro frontale: un morto e 5 feriti

La vittima abitava a Roletto, grave un bimbo

Fulvio Moretto
VILLARFOCCHIARDO

Un morto, cinque feriti ed un cane disperso sono il tragico bilancio di un incidente stradale accaduto in bassa valle di Susa. Si è verificato alle 15,15 di ieri in un tratto rettilineo della statale 25 del Moncenisio fra Borgone e Sant'Antonino: un tremendo scontro frontale fra una Renault Clio che viaggiava in direzione di Susa verso ed una Renault Megane Scenic che era diretta verso la bassa valle. La vittima era alla guida della Clio: Giovanni Martoia, ■ anni, residente a Roletto in ■ Palestrina, 2. Sull'altra vettura ■ rimasti feriti ma non in pericolo di vita due uomini, una donna, due bambini ed un cane. L'auto era condotta da Domenico Laterza, 46 anni, residente a Rivoli in via Gatti 36 ■ a fianco Adolfo Torrado mentre sui sedili posteriori c'erano Maria Sabbi e due bambini di otto e dieci anni.

La dinamica esatta dell'incidente è in corso di accertamento da parte dei carabinieri della stazione di Borgone intervenuti sul posto. Potrebbe però essere stata la Renault Megane a causare lo scontro invadendo l'altra ■ dove viaggiava la Clio. Nel violentissimo scontro frontale laterale la Renault Clio è stata scaraventata nella scarpata. I primi ad intervenire sono stati i vigili ■ fuoco volontari ■ Sant'Antonino. Un medico di passaggio ha subito cercato di soccorrere il conducente della Clio con una respirazione artificiale attraverso le lamiere contorte dell'auto ma l'uomo poco dopo è deceduto in seguito al grave trauma toracico riportato. Sono poi arrivate tre ambulanze della Croce Rossa e due elicotteri; l'elisoccorso del 118 e quello dei vigili del fuoco. Il funzionamento degli airbag ha limitato la gravità delle ferite della famiglia che viaggiava sulla Megane. Il più grave è un bambino di otto anni, Alessandro, che ha riportato fratture alle gambe ed ad un braccio: è stato trasportato dall'elisoccorso al Regina Margherita. L'elicottero dei pompieri ha invece trasferito al Cto Maria Sabbi. Domenico Laterza è stato ricoverato a Susa: guarirà in ■ giorni. La bambina ■ dieci anni ed il padre sono invece stati trasportati all'ospedale di Rivoli dalle ambulanze.

A causa del blocco dei tir

Festa in ■ All'Autofrejus coda di otto chilometri

BARDONECCHIA. Code di circa 8 km ieri al Fréjus per il divieto di transito ai mezzi pesanti in territorio francese. Il blocco è stato deciso dalle autorità d'Oltralpe per la festa dell'Ascensione ed è durato fino alle 22. I Tir si sono incolonnati in tarda mattinata all'imbocco del tunnel e nelle aree di servizio limitrofe. Altri bisonti della strada, per evitare ulteriori incolonnamenti, sono stati fermati dalla polizia stradale presso l'autoporto di Susa. Non poche ■ state le difficoltà avute all'apertura del traforo anche per gli uomini del personale che gestisce l'autostrada del Fréjus al fine di smaltire le centinaia di Tir incolonnate al valico che solo in tarda serata hanno potuto ripartire scaglionati. Nessun rallentamento si è verificato per le autovetture che per la tutta la giornata di ieri sono transitate regolarmente.

BOLLETTINO **METEO**

Venerdì 2 maggio

PREVISIONI

Su Piemonte e Valle d'Aosta, cielo inizialmente nuvoloso con addensamenti nei consistenti sia rilievi associati a deboli precipitazioni. Temperatura stazionaria. Visibilità buona. Venti deboli variabili.

IERI

■ IN CITTA'	
MASSIMA	25,2
MINIMA	16,5
UMIDITA' (ore 14)	52%

PRECIPITAZIONI

FINO ALLE ORE 19	0 mm
TOTALE DI QUESTO MESE	0 mm
MEDIA (1913-1994)	90,3

AEROPORTO DI CASELLE TEMPERATURE

MASSIMA	25	MINIMA	14,2
PRESSIONE (ore 20)			1022 hPa

RECORD del mese ultimi 50 anni

MASSIMA	35,2	26 giugno 1991
MINIMA	4,7	3 giugno 1953

UN ANNO FA

MASSIMA	31,2	MINIMA	16,9

Con la collaborazione dell'Associazione Meteorologica Subalpina

OGGI

IL SOLE: sorge alle ore 5 e 45 minuti tramonta alle ore 21 e 16 minuti

LA LUNA: si leva alle ore 5 e 56 minuti; cala alle ore 21 e 8 minuti

- Luna nuova 2 giugno ore 14
- Primo quarto 9 giugno ore 15
- Luna piena 16 giugno ore 24
- Ultimo quarto 25 giugno ore 3

■ Tramonta in direzione Ovest Nord-Ovest un ora e 50 minuti dopo il Sole

VENERE: occasione 194 ingrandimento per vederlo grande quanto la luna

MARTE: si trova a circa 70 gradi ad Est del Sole e per questo è decisamente osservabile

■ sopra Giove è visibile per la [illegible] Terra che si avvicina

■ 351 [illegible] che si avvicina

IL ■ oggi alle 14 e 14 minuti la Luna calante precederà nella congiunzione [illegible] Toro passa per la fase [illegible] Luna passa a Sud del Sole

PROVINCIA **FLASH**

■ **CHIVASSO, ■** Serrati controlli notturni da parte delle pattuglie della polizia stradale di Chivasso e Torino, in strada Carignano a Moncalieri. A tre automobilisti è stata ritirata la patente per eccesso di velocità nel centro abitato. Inoltre a A.S., 23 anni e B.S., 27 anni, di Torino, oltre al ritiro della patente per velocità elevata sono stati denunciati per guida in stato di ebrezza.

■ **SAN SEBASTIANO, FUNERALI.** Si svolgeranno oggi alle 15,30, nella cappella del cimitero della Pieve di San Sebastiano Po, i funerali di Fabrizio Garbuio Bonfante, 32 anni, impiegato Fiat e presidente del Fans Club del complesso «I Nomadi», deceduto domenica scorsa per un incidente accaduto sulla tangenziale di Torino, nei pressi dello svincolo per Casalle.

■ **PINEROLO, SEQUESTRI.** I carabinieri della compagnia di Pinerolo nell'ambito di un'operazione di sequestri di macchinette per i videopoker hanno denunciato a piede libero Giorgio Guergio, 38 anni, abitante a San Pietro Vallemina, in via Primartino 2, accusato di inosservanza alle disposizioni in materia di giochi elettronici, e Anna Maria Legeard, 44 anni, ■ Pomaretto, contitolare della Trattoria dei Fiori, poiché è stata trovata in possesso di alcuni videopoker elaborati che venivano utilizzati per il gioco d'azzardo.

■ ■ Sono stati fermati ieri dai carabinieri cinque albanesi che su una Fiat Regata tentavano di passare il confine francese. I clandestini, ■ età compresa tra i 18 e i 26 anni, sui quali dall'esame dattiloscopico sono risultati pendere già alcuni mandati di espulsione, sono stati trasferiti a Brindisi per ■ rimpatriati.

Hai 4 settimane per ridurre la pancia

di sole 4 settimane puoi ridurre il tuo giro vita fino a 8 centimetri, con un ■ di 3 centimetri, prendendo ogni giorno 3 capsule di ESAMEN. Un prodotto innovativo e totalmente naturale in grado di ridurre efficacemente e con una dieta normale gli accumuli adiposi localizzati dei fianchi e dell'addome. ESAMEN è solo in farmacia direttamente presso l'Università di Pisa ed è ■ efficace e ■ [illegible]

Risultati emersi dal lavoro clinico di Pisa

3 - 8 cm di meno
Risultato massimo
Risultato medio

ESAMEN
Migliora la "vita" dell'uomo

GRIFFE HOUSE

ABBIGLIAMENTO STOCK

Qualità e convenienza garantite tutto l'anno, ma dal 1° giugno al 31 agosto...

VENDITA STRAORDINARIA

Abiti uomo E. 99.000
Camicie Valentino uomo E. 25.000
Camicie, pantaloni uomo E. 25.000
Giacche uomo E. 50.000
Giubbotti e giacche donna E. 39.000
Maglie, gonne, pantaloni, camicie donna tutto a E. 25.000

Non aspettare i Saldi,

alla GRIFFE HOUSE il risparmio è subito!

GRIFFE HOUSE
ABBIGLIAMENTO STOCK

Orario di apertura:
tutti i giorni dalle 9 alle 12
e dalle 15,30 alle 19,30
chiuso il lunedì
APERTO
le domeniche pomeriggio
dalle 15,30 alle 19,30

ALICE CASTELLO - S.S. 593 - Tel. 0161 90894
- Zona Lago di Viverone -

GRIFFE HOUSE

Orario di apertura:
tutti i giorni dalle 9 alle 12
e dalle 15,30 alle 19,30
chiuso il lunedì mattino

VERRONE (BI) - Strada Trossi - Tel. 015 2557758
- sole 1800 metri da Biella Fiera direzione Vercelli -

Il Comune [illegible] la Regione per i ritardi. La struttura nell'istituto Cagliero

Si inaugura il nuovo ostello

Ivrea, ma la strada non è pronta

[illegible] Revello

Il nuovo ostello di Ivrea, realizzato con la ristrutturazione della vecchia cascina dell'istituto salesiano Cardinal Cagliero, or[illegible] è pronto. L'abitabilità è già stata concessa dal Comune, [illegible] per domani mattina è prevista l'inaugurazione. Quella che non è affatto pronta, invece, [illegible] la strada. La costruzione [illegible] struttura doveva avvenire contemporaneamente all'indispensabile allargamento di via San Giovanni Bosco, per il prevedibile aumento [illegible] traffico e il via-vai di autobus.

Soltanto un tratto della via, invece, quello a ridosso della nuova struttura, è [illegible] sistemato. Prima e dopo, la strada si stringe [illegible] [illegible] vero e proprio imbuto, con [illegible] problemi di circolazione. All'opera avrebbe dovuto provvedere [illegible] Comune. [illegible] l'assessore alla viabilità, Alberto Redolfi, allarga le braccia. «Noi abbiamo tutto pronto da un anno e mezzo - si difende -. Chi [illegible] ritardi è la Regione».

Il progetto, infatti, rappresenta una [illegible] al piano regolatore per ripristinare un vincolo decaduto, cioè la possibilità di espropriare i terreni [illegible] portare [illegible] sede stradale a [illegible] metri di larghezza. «Finora, però, [illegible] siamo scontrati [illegible] infiniti cavilli burocratici - continua Redolfi -. La Regione, in concreto, non [illegible] ancora preso in esame il progetto: ed è questo il motivo del ritardo». Non appena [illegible] sarà l'ok, partiranno i lavori. E tra gli interventi c'è anche lo spostamento di [illegible] piccola cappella votiva.

La questione della strada, comunque, non impedirà domani alle 11 [illegible] tagliare il nastro e aprire [illegible] nuovo ostello, un'opera [illegible] finanziata con i fondi extra Lazio per il Giubileo. Progetto e lavori sono stati realizzati dalla società Endaco, [illegible] Ivrea. «Nei due edifici della [illegible] - spiega l'ingegner Eliana Frasca - ci [illegible] 38 camere con bagno, alcune attrezzate per i disabili, con 170 posti letto. E poi la mensa, [illegible] sala conferenze, salottini per la tv [illegible] la lettura, bar e altri servizi».

Si chiamerà «Ostello salesiano [illegible] eporediese», e avrà la finalità di garantire accoglienza e ricettività a basso [illegible]. La gestione [illegible] curata dall'istituto Cardinal Cagliero, che resta proprietario della struttura.

ASSEMBLEA A CHIAVERANO

CHIAVERANO. Dopo le polemiche [illegible] mesi scorsi che hanno occupato le cronache [illegible] giornali, la vicenda della proloco di Chiaverano sfocia questa sera in un'assemblea pubblica, [illegible] ta dai capigruppo del Consiglio comunale Patrizia Poggi, Maurizio Fiorentini e Renzo Fornero. L'appuntamento è fissato per le [illegible] 21, al Centro d'Incontro [illegible] via Andrate. [illegible] punto all'ordine del giorno è [illegible] solo: discussione sulla petizione sottoscritta [illegible] numerosi cittadini e rappresentanti di associazioni del paese. Una polemica nata alcuni mesi nei confronti soprattutto [illegible] Giuseppe Binel, da anni presidente della proloco chiaveranese e accusato [illegible] [illegible] aver mai convocato assemblee per rinnovare le cariche del sodalizio.

L'assessore alla Viabilità [illegible] Ivrea, Alberto Redolfi, accusa la Regione

I volontari: non è vero che laggiù l'emergenza è finita, servono abiti e denaro

«Manderemo noi gli aiuti in Kosovo»

Da Pinasca [illegible] invito al Comune di Valperga

VALPERGA

Il caso di Valperga, con gli aiuti destinati al Kosovo fermi da oltre un [illegible] in un'autorimessa della Croce Bianca, ha richiamato l'attenzione dell'Aib Pinasca che durante la missione Arcobaleno ha coordinato [illegible] campo Piemonte (800 tende), premiato con la croce d'argento per il lavoro svolto dopo la guerra. «Fa tristezza pensare [illegible] in Kosovo c'è gente che ha ancora [illegible] [illegible] sca[illegible] - dice Luisella Borello, che fra [illegible] decina di giorni sarà alla sua ottava missione in Albania insieme ai volontari dell'Aib Pi[illegible] - e poi vedere che vestiti, cibo e denaro donati dalla gente non arrivano a destinazione: è falso dire che laggiù l'emergenza è finita». Il denaro raccolto, [illegible] vato da Comuni, Croce Rossa, tantissimi cittadini, il gruppo Aib Pinasca lo utilizzerà per costruire nel Kosovo un ambulatorio medico. «Per quella popolazione, quel poco che stiamo facendo, è [illegible] aiuto fondamentale, non li facciamo sentire abbandonati». Dice, la Borello, che «non è giusto che la missione Arcobaleno [illegible] venga infangata a causa di poche mele marce che [illegible] hanno generato diffidenza tra la gente». E che oltre al caso [illegible] Valperga, chissà quanti altri [illegible] [illegible] saranno [illegible] nessuno [illegible] sa: «Contattateci, porteremo [illegible] quella roba», dice. I numeri: 0335/5438632 oppure 0335/5723039. [gp. mag.]

DOVE & QUANDO

FORESTER SUL PO. La commedia di Macario, Molino e Testoni viene presentata alle 21, al teatro dell'oratorio Sant'Andrea di Caluso, dalla compagnia Tredici [illegible] Teatro di Vische. La serata, a ingresso libero, [illegible] i festeggiamenti per i 100 anni dell'oratorio.

[illegible] [illegible] **PIETRO.** Domani alle 10.30, alla scuola media di Piverone, viene presentato il «Progetto parco San Pietro [illegible], realizzato con il contributo dell'amministrazione comunale, di privati e delle associazioni. Si tratta di [illegible] nuovo spazio pluriuso per lo svago, lo studio della natura e il gioco. Fino alle 12.30 [illegible] sono animazione, giochi medievali, balli, musica, arte e un rinfresco. Inoltre vengono premiati i partecipanti al concorso «Un logo per il parco della scuola» e viene posata una scultura all'ingresso.

MUSICA CELTICA. Questa sera, [illegible] piazza Vittorio Veneto a Pavone, concerto di musiche irlandesi [illegible] scozzesi del gruppo veronese dei Rogues. Apertura delle taverne, al ricetto, a partire [illegible] 19.30.

LA [illegible] Gli appassionati [illegible] bevanda bionda hanno un appuntamento importante, da oggi [illegible] domenica, al locale Il Piccolo [illegible] San Colombano Belmonte, dove [illegible] club internazionale collezionisti «Amici della birra» di Torino allestisce una mostra di oggettistica varia legata all birra. Domani [illegible] concerto di Shary [illegible] Michi, domenica discoteca. Informazioni allo 0124.657245.

[illegible] **MONTAGNA.** La sezione di Ivrea del Club Alpino Italiano organizza, domani e domenica, un'escursione sul Gran Paradiso: informazioni in sede (via Jervis), questa sera dalle 21 alle 22.30, oppure telefonare allo 0125.769106.

RAGAZZI [illegible] [illegible] Prosegue la rassegna di spettacoli delle scuole della zona, proposti al pubblico [illegible] conclusione dei laboratori teatrali condotti da Davide Motto. Alle 21, nell'area della Società Canottieri di Candia, vanno in scena le classi II C, II G e II L del liceo «Martinetti» di Caluso.

LE [illegible] Al circolo La Piazzetta di piazza Gioberti [illegible] Ivrea, a partire dalle [illegible], serata dedicata alla cartomanzia. A tutti gli intervenuti verrà donato un amuleto portafortuna. Informazioni allo 0125.49026.

[illegible] [illegible] BAROCCO. Nelle sale espositive di piazza Litisetto [illegible] Rivarolo [illegible] allestita [illegible] mostra curata dagli studenti dell'istituto «Aldo Moro» e intitolata «Il sogno barocco. Tra vita vissuta [illegible] vita pensata»: orario di visita, fino all'8 giugno, dalle 9 alle 12 e dalle 15 alle 18; dal 9 all'11 giugno, solo dalle 15 alle 18.

[illegible] Cena, il 10 giugno al ristorante Lo Convento di Arnad (Ao), per i coscritti del 1953 di Cuorgnè. Il ritrovo, quella sera, sarà alle [illegible] [illegible] piazza d'Armi. Prenotazioni entro il [illegible] giugno, telefonando ai numeri 0124.650293, 0124.84400, 0124.657470, 0124.650159.

LE STRANIERE. Domani alle 10.30, nell'aula magna del liceo «Martinetti» di Caluso, lo scrittore iracheno (trapiantato in Italia) Younis Tawfik presenta il suo ultimo romanzo «La straniera», ambientato nella Torino multietnica dei giorni nostri.

[illegible]. Torna a calcare le scene il gruppo teatrale Agorà, che con il suo musical «Non si muove foglia... ma la voglia la muove» sarà al Teatro Giacosa di Ivrea il [illegible] [illegible] 10 giugno. Informazioni sulle prevendite [illegible] biglietti allo 0347.3004733 o allo 0347.2502218.

[illegible] [illegible] **L'AGO.** La mostra dei lavori dell'istituto «Cuniberti» femminile, allestita nel salone dell'ex Seminario Maggiore di via Arborio a Ivrea con il contributo del Soroptimist Club, è aperta fino all'8 giugno, dalle [illegible] alle 12 e dalle 14 alle 18.

a cura di MAURO SAROGLIA

[illegible]

[illegible] **IVREA, CONDANNA.** Sandra Bason, tassista di 34 anni, residente [illegible] Ivrea [illegible] stata condannata a due mesi per lesioni. [illegible] donna (dife[illegible] dall'avvocato Bennil era accusata d'aver picchiato, d[illegible] un diverbio scoppiato sul piazzale della stazione ferroviaria di Ivrea nel dicembre del '96, Riccardo Rossetto, tempo dopo deceduto per cause naturali.

[illegible] **CASTELLAMONTE, POLEMICA.** E' polemica a Castellamonte per lo stato [illegible] cui versano alcune strade comunali, [illegible] particolare quelle che collegano la città alle frazioni. A sollevare il polverone è Mario Peretti, consigliere [illegible] Rifondazione comunista: «Sono in uno stato pietoso [illegible] la giunta che fa? Anzichè investire taglia la spesa per la sistemazione e la manutenzione». Il suo partito, afferma Peretti, sta preparando [illegible] mappa [illegible] cui vengono evidenziati i punti critici della rete viaria.

[illegible] [illegible] [illegible]. Il giudice Marra ha condannato ad un [illegible] no e 2 mesi di reclusione Giovan[illegible] D'Amico, 54 anni, abitante in frazione Arè [illegible] Caluso. L'uomo (assistito dall'avvocato Mussa[illegible] era accusato di maltrattamenti e lesioni nei confronti della moglie, oltre che di violenza privata verso la stessa donna e dei due figli.

[illegible] **IVREA, PROGETTI.** Arriva alla terza edizione «Un anno di progetti», incontro di fine anno scolastico organizzato dall'Itis «Camillo Olivetti» e dall'Ipsia «Massimo Olivetti» di Ivrea. L'appuntamento è per domani, a partire dalle 9 nella sala conferenze dell'Itis al Colle Bellavista.

[illegible] **IVREA, AVIS.** La sezione eporediese dell'Avis organizza la festa sociale per domani e dopodomani. Domani, alle 18.30, messa nella parrocchiale di San Lorenzo. Domenica, ritrovo alle 9 pres[illegible] la sede sociale, corteo accompagnato dalla fanfara dell'Ana di Ivrea, e alle 10 cerimonia al centro congressi La Serra. Quindi il pranzo sociale al «Pindo» di Cerone.

IDROCENTRO

Tubi
Raccordi
Flange
Valvole
Saracinesche
Misuratori
Controllo
Pompe
Serbatoi
Paratoie filtrali
Acquedotto
Trattamento acqua
Alimentare
Enologia
Antincendio
Aria compressa
Trattamento aria
Riscaldamento
Condizionamento
Vapore
Oleodinamico
Chimica
Criogenica
Carburanti
Gas
Oleodinamica
Lubrificazione
Ceramiche
Rubinetteria
Vasche
Box doccia
Scaldabagni
Arredamenti e
Accessori bagno
Articoli per disabili
Caldaie
Radiatori
Condizionatori
Fumisteria
Pannelli solari
Caminetti
Lavori

Alessandria Via Boves 14
Tel. 0131 28.80.21

Casale M.to Strada Valenza 4H
Tel. 0142 71.493

Tortona S.S. per Genova 37A
Tel. 0131 89.44.32

Ovada Via Molare 76F
Tel. 0143 88.96.06

Torre S. Giorgio • Borgo S. Dalmazzo - Cuneo
Fossano • Mondovì • Ceva • Alba • Asti
Torino • Beinasco • Rivoli • Moncalieri
Pinerolo • Ivrea • Settimo Torinese
Milano • Vigliano
Gravellona Toce • Novara •
Romania - Timisoara • - Grenoble

Idrocentro ss Torino - Saluzzo km 32 Torre San Giorgio (CN)

COGNOME NOME
VIA N. CAP
CITTÀ PROV.
N° TEL.
E-MAIL

I vostri dati personali verranno trattati nel rispetto della legge 675/96 per informazioni commerciali.

studio Rivo www.rivo.it

COME CAMBIA IL PRANZO DEI TORINESI

MCDONALD'S

Il regno dell'hamburger è un luogo dove le famiglie con bambini vanno qualche volta a mangiare, un po' per le patatine e un po' per collezionare i pupazzetti. Ci vanno soprattutto il sabato e la domenica. Negli altri giorni per molte l'hamburger resta un tabù.

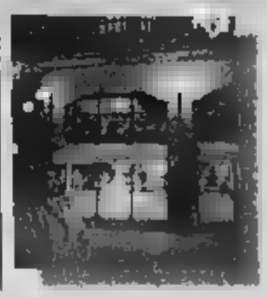

IL BREK

Come tutti i self-service anche quello di piazza Solferino è un luogo strano. Di giorno, quando c'è coda per entrare, mette molta allegria. La sera le poche persone che vi mangiano, spesso da sole, al massimo in coppia, di solito presto, appaiono il simbolo della desolazione metropolitana

IL PIATTINO

Una parola ormai entrata nel vocabolario dei tanti che a mezzogiorno mangiano al bar con dehors. Si entra chiarendo che, per tenersi leggeri, si mangerà solo «un'insalatona». Poi si ripiega sul «piattino», spesso contenente pasta all'amatriciana con frittata e patate fritte.

All'Ikea, sognando il Mulino Bianco

La famiglia media scopre il sabato svedese

inchiesta

Stefania Miretti

Una famiglia attorno a una cucina Ikea: nel centro c'è anche un self-service

Dalla visita agli appartamenti-tipo si esce carichi di buoni propositi e si va alle Gru per riempire il frigo di cibi sani

IL MENU'

- *Aringhe*
- *Pasta al pomodoro e würstel*
- *Polpettine con salsa di mirtilli*
- *Salmone bollito con patate lesse*
- *Pasticcio di salmone e patate*
- *Torta di mirtilli*
- *Acqua Ramlosa*
- *Bibite*

Ai bambini piace moltissimo andare a mangiare all'Ikea, e anche agli adulti non dispiace. Ci si mette in fila per un piatto di polpettine con salsa di mirtilli (buone) o per un pasticcio di patate e salmone, più bibita più dessert, si consuma in fretta, costa molto, ci sono anche i seggioloni e gli omogeneizzati per i più piccoli, e pazienza se alla fine bisogna sparecchiare e depositare il vassoio sull'apposito carrello proprio alla mensa aziendale, e c'è sempre qualcuno che ti dà uno spintone e ti rovescia l'avanzo di acqua Ramlosa o peggio i mirtilli sui pantaloni.

Il pranzo all'Ikea, di solito il sabato, è il segno della confusione che alberga nella famiglia media italiana. Che avendo rinunciato da tempo ad apparecchiare a casa propria uno dei pochi pasti decentemente apparecchiabili della settimana - gli altri giorni non contano, chi mangia a mensa, chi un'insalatona al bar e chi, di solito le donne, pescando direttamente dal frigorifero mentre scarica la spesa appena fatta al supermercato, - , scopre il piacere di andare a spasso negli appartamentini-tipo, peraltro accoglientemente disabitati come quello che ci si è appena lasciati alle spalle, solo più ordinati; senza l'antiestetica cesta dei panni da stirare e i capelli appiccicati nel box doccia e le manate dei ragazzini sul divano.

E anche il Mulino Bianco chiude e pianta in asso, e i creativi ormai puntano sulle nuove famiglie (unioni gay, senza figli, single, tutti gran consumatori di Tarallucci e Nescafè), rimane Ikea a farci sognare e a tenere in vita il cliché della famiglia ideale, quella che avremmo sempre voluto avere e non siamo mai riusciti ad essere. Mediamente agiata, composta da padre, madre e due bambini abitanti l'ordinato e straniante appartamento modello che il grande magazzino svedese ci invita a visitare.

Casa della famiglia Tal dei Tali, dice il cartello. C'è lo zerbino e c'è anche la targhetta d'ottone sul portoncino blindato. Nelle ore di punta, per entrare si fa la coda come a Versailles per vedere la stanza del letto del Re. Dentro, soggiorno con angolo cottura, camera matrimoniale, cameretta coi letti a castello, bagno accessoriato. E soprattutto: profusione di plaid e cuscini sul divano, ad evocare calde serate domestiche davanti alla tv, cucine con tutto il necessario per fare la maionese e il minestrone, tavoli apparecchiati con cura e sovrabbondanza di candelieri, librerie Billy - il pezzo più gettonato del mobilificio - oltre a soprammobili e cornici con la foto delle c'è anche qualche libro, giocattoli molto ordinatamente abbandonati qua e là, vassoi predisposti per un'improbabile prima colazione a letto. Peccato che il frigorifero sia vuoto, proprio come il nostro, e che la famiglia Tal dei Tali, avendo rinunciato alla scampagnata causa tempo incerto e non sapendo far fare ai bambini, sia andata a mangiare le polpettine all'Ikea, proprio come noi, con la scusa di dover comprare un sottopiatto Safting o un tappetino Knudsker in offerta speciale estiva.

Eccoci quindi, ciascuno con la propria più o meno scombiccherata famiglia, nel ristorante svedese che sta strategicamente a metà del percorso a senso obbligato, tra l'arredo bagno e i mobili da ufficio, e un riposino a questo punto ci anche piacere. Ci mette il mangiare molto presto, per ragioni che hanno poco a che vedere con le abitudini nordiche. Il fatto è che i bambini, dopo essersi tuffati nella piscina con le palline e dopo aver provato la solidità di un paio di divani-letto, s'annoiano e sostengono di avere fame; quanto ai genitori, ammesso che abbiano qualcosa da sparecchiare preferiscono farlo dopo, per non trascinarsi il self-service il grande e scomodo sacco giallo che viene messo a disposizione per gli acquisti.

E' sabato, è mezzogiorno e un quarto, s'è fatta colazione (al bar) da appena due ore e ci sono già un sacco di famiglie alle prese coi vassoi e la salsa ai mirtilli, che andrebbe mangiata con la carne come fanno in Svezia ma soprattutto gli uomini, più conservatori, preferiscono spalmarla sul pane, uso marmellata, a fine pasto. Sono già tutti presi i tavoli vista sul maxi-parcheggio e sul complesso delle Gru, e grappoli di ragazzini vagano con il loro vassoio pericolante alla ricerca di un angolo tranquillo e non-fumatore. Ci sono anche tre donne in avanzato stato di gravidanza e due il bebè nel marsupio, e tutte e cinque hanno comprensibili difficoltà col vassoio. Ma i commenti sono perlopiù favorevoli: «Proprio buone queste polpettine, meglio di quelle che fa la nonna» e «Assaggia un po' il salmone, niente male eh? Bisognerebbe proprio cucinare di più il pesce, che non lo mangiamo mai e pensare che fa così bene...». Peccato che il gioco duri poco: perché la sala da pranzo in stile nordico sarà anche graziosa, coi biberon le tende e tutto quanto, ma una volta che hai spalmato l'ultima cucchiaiata di mirtilli sull'ultimo pezzo di pane, non potendo fumare una sigaretta e bere un caffè, ti alzarti, procedere con la raccolta differenziata degli avanzi e buttarti sullo shopping.

Dal pranzo all'Ikea la famiglia media torinese, turbata dalla visita agli appartamentini modello, appesantita dai sensi di colpa e anche un po' dal pasticcio di patate e salmone, esce carica di buoni propositi e di solito si precipita a fare la spesa a Le Gru. Dove altre famiglie meno delle abitudini dei popoli stranieri stanno mangiando pasta al forno e arrosto con le patatine nell'affollato self-service. Si riempie il carrello, verdura, frutta, cereali, roba sana, si compra anche il pesce, e per il resto del week-end si mangia a casa, orgogliosi del frigorifero non più bulgaro e della latta di olio extravergine da cinque litri che fa famiglia organizzata ed eco-compatibile. Si prepara persino una torta. Fino alla prima manata di cioccolato sul plaid color avorio appena acquistato all'Ikea e sciaguratamente appoggiato sul divano. Ma in quel punto la sbornia da famiglia ideale e smaltita: domenica sera si tutti a mangiare la pizza.

[2. continua]

IN BREVE

Casinò, arrestati impiegati Rubavano gioielli ai clienti

SAINT-VINCENT. Orologi, ciondoli, braccialetti, piccoli brillanti, persino le Grolle d'oro destinate ai componenti della giuria del Premio giornalistico Saint-Vincent: un bottino da 230 milioni che ha fatto finire in carcere due dipendenti della casa da gioco della cittadina termale e un gioielliere della zona. Gli agenti della squadra mobile di Aosta hanno ricostruito il «percorso» degli oggetti rubati, dagli armadi blindati dell'ufficio acquisti della casa da gioco alla gioielleria dove (almeno in un'occasione) erano «riciclati». Per alcuni orologi e brillanti, poi, al posto degli originali erano finite alcune «patacche», per rendere più difficili i controlli e guadagnare tempo.

ottantenni fermano che li

GENOVA. Due ottantenni hanno messo k.o un borseggiatore cileno che aveva derubato uno loro sull' autobus. Quando le porte si sono aperte il borseggiatore si è slanciato fuori per fuggire. Nonostante l'età, l' ottantenne gli è saltato addosso e lo ha gettato a terra. L' amico , anni, gli ha dato manforte per immobilizzarlo. Uno dei presenti ha poi chiamato i carabinieri.

Discoteca: sequestrate pastiglie di ecstasy

NOVARA. «Operazione Falco» è il nome in codice dell' intervento effettuato domenica dalla Guardia di Finanza di Novara alla discoteca «Celebrità» di Trecate. Il bilancio dell' operazione parla di tre giovani arrestati per detenzione di sostanze stupefacenti e di altri 13 segnalati al prefetto, sono state sequestrate 41 pastiglie di ecstasy, 32 grammi di hashish e controllate 403 persone e 138 automezzi

Elicottero precipitato assolti i dirigenti Agusta

NOVARA. Per il disastro aereo di Cameri dove il 21 gennaio un elicottero in volo collaudo precipitò facendo quattro vittime, non esistono responsabilità di natura penale. Così ha deciso ieri, il Tribunale di Novara, dopo ore di camera di consiglio mandando assolti quattro imputati ai vertici dell'Agusta. Dovevano rispondere di omicidio colposo plurimo e disastro aviatorio. La pubblica accusa aveva chiesto la condanna a tre anni ciascuno. Sono i due direttori tecnici succedutisi nel progetto Alessandro Cajelli anni di Biandronno (Varese) e Pietro Alli 54 di Cerro Maggiore. Poi, Fiorenzo Mussi 54 anni di Milano ingegnere capo del progetto e Vittorio Vaccaro di Milano responsabile del dipartimento affidabilità e manutenzione dell'Agusta.

Sarà prete ex del CC

ALESSANDRIA. Un ex maresciallo dei carabinieri diventerà prete domani sera in Cattedrale, ordinato dal Fernando Charrier. E' Carlo Soldateschi, 36 anni, lucchese di origine, fino al '94 comandante della storica dell'Arma di Bosco Marengo. Poi la scoperta della vocazione, la decisione di lasciare la divisa per entrare in Seminario. Domani alle 21 la solenne ordinazione.

Festa di

IMPERIA. Avvio anticipato per la festa di San Giovanni kermesse tradizionale che veste a festa Oneglia. Per il ventennale del Comitato organizzatore, l'avvio è anticipato a domani e si chiuderà il . La grande novità del 2000 è un corteo storico che ricostruisce il passaggio della Regina Maria Cristina di Savoia nel 1827: domenica 18, sfileranno carrozze e figuranti.

Grotte Bossea dal giro dei tour-operators

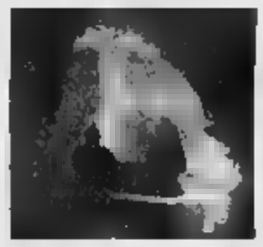

FRABOSA SOPRANA. Le grotte di Bossea sono state escluse dai due viaggi-studio curati dall'Atl, che dal 25 al 30 maggio avevano come ospiti giornalisti della stampa nazionale e tour-operators tedeschi. I responsabili delle grotte hanno diramato una nota, sottolineando come «sembrava preziosa l'occasione di un confronto e costruttivo, tanto più che anche nell'aspetto naturalistico veniva segnalata la specificità dei loro interessi. Questo non è avvenuto e ci domandiamo quali criteri abbiano pilotato scelte ed esclusioni nell'itinerario loro proposto». Il direttore dell'Atl di Cuneo, Paolo Bongiovanni, ha spiegato: «La nostra provincia ha così tanti motivi d'attrazione che, per accontentare tutti, dovremmo ospitare i giornalisti per un anno»

Colpo da 200 milioni in una gioielleria

SANREMO. Colpo da 200 milioni l'altra notte alla gioielleria «Abate», in Imperatrice, di fronte al casinò. I ladri hanno tagliato la serranda in metallo con un tronchese sfondando poi la vetrina blindata con un paletto di ferro preso dal parcheggio della casa da gioco. In meno di un minuto i malviventi si sono impossessati di una dozzina di orologi di marca.

Rapite dal padre sparite

SALUGGIA. Erano state sequestrate davvero Alina Calderaru, 22 anni, e la piccola figlia Esmeralda, le due nomadi scomparse da Saluggia lunedì mattina. Ma il rapimento è stato commissionato dal padre di Alina. L'uomo, che risiede in Inghilterra, voleva che Alina interrompesse la relazione con un giovane slavo dal quale aveva avuto anche un altro figlio di un anno. Per questo le ha fatte rapire.

Partirà da Biella la pensione «on line»

BIELLA. La provincia laniera è stata scelta per lanciare a livello nazionale la pensione «on line» l'Inps ha presentato l'iniziativa a Città studi con un convegno dal titolo «Pubblica amministrazione e cittadini, momenti di incontro». E cioè trasparenza ed autonomia per le ricerche e le informazioni per la propria pensione, sia a breve che a lunga scadenza. Nel secondo caso i giovani, sempre più indirizzati dalla flessibilità lavorativa e dalle variazioni delle normative pensionistiche, potranno simulare calcoli in prospettiva inserendo i dati fissi desiderati e le variabili che mano a mano saranno imposte per legge.

PROGRAMMI RTL TORINO

TO 94.4 Mhz - CN 94.3 - AT, AL 91.6 - VC, BI, NO e VB 94.5

Giornale Orario del Piemonte (in collaborazione con La Stampa): ore 6 - 7 - 8 - 9 - 10 - 11 - 12 - 13 - 14 - 15 - 16 - 17 - 18 - 19 - 20 - 21.

30' minuto-La Sport: ore 6,30 - 7,30 - 8,30 - 9,30 - 10,30 - 11,30 - 12,30 - 13,30 - 14,30 - 15,30 - 16,30 - 17,30 - 18,30 - 19,30 - 20,30.

: Abbuzze quotidiana; : Prima pagina; 6,40: Rassegna Stampa; 8,50: Viabilità; 7,50: Polizia Stradale, 8,05: Prima pagina 20 anni prima; 9-12: Musica e notizie; 9,: Viabilità Aeroporto; 10,10: Previsioni del Tempo; 10,50: Viabilità Ferrovie; 12-15: Musica e Notizie; 12,10: Temperature; 12,20: Dediche; 13,50: Viabilità Polizia Municipale; 14,20: Dediche; 15-18: Musica e notizie; 15,50: Viabilità Ferrovie; 16,: Viabilità Polizia Municipale; 17,20: ; 18-21: Abbuzze quotidiana, in diretta da La Stampa; 21-24: Musica di , 00-6: Notturno Musicale

A Torino presto pioveranno oltre 1000 miliardi, ieri l'audizione alla Camera

Olimpiadi, l'agenzia è più vicina

Dovrà gestire i finanziamenti per i Giochi del 2006

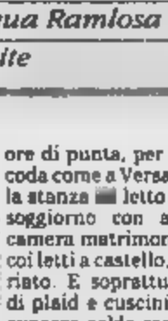

Castellani è il presidente del Comitato che dovrà gestire la lunga rincorsa ai Giochi del 2006. Il presidente della Camera Violante ha assicurato il suo personale interessamento

L'assicurazione di Sante Turroni, presidente della Commissione Ambiente, territorio e Lavori Pubblici della Camera, e di Tiziano Treu, relatore del disegno di legge che prevede la nascita dell'Agenzia per gli investimenti per i Giochi Olimpici Invernali del 2006, sul fatto che il provvedimento verrà licenziato entro quindici giorni». L'impegno del presidente della Camera, Luciano Violante, a «vigilare affinché il testo sarà approvato dall'aula di Montecitorio entro il giugno». La presidenza del Comitato Organizzatore dei Giochi ritorna dall'audizione di fronte all'Ottava Commissione parlamentare, tra i deputati presenti anche i piemontesi Merlo (Ppi), Martinat (An) e Stradella (Forza Italia) e con la certezza che «l'Agenzia per gli investimenti è in dirittura d'arrivo», come spiega alla fine dell'incontro il vicepresidente del Comitato, Rinaldi Bontempelli.

Bontempelli parla anche a nome degli altri componenti della Presidenza del Comitato, il sindaco di Torino, Valentino Castellani, Evelina Christillin, Bruno Rimbaud e del presidente del Coni, Gianni Petrucci. Tutti convinti che, se la Commissione confermerà l'approvazione del testo in seduta redigente - che non richiede la discussione del provvedimento in aula - il disegno di potrebbe essere approvato in tempi rapidi da entrambi i rami del Parlamento. Insomma, si parla di via libera alla nascita dell'agenzia che dovrà gestire i finanziamenti pubblici per la realizzazione degli impianti e delle infrastrutture, in tutto 1093 miliardi di lire, alla fine dell'estate.

L'ottimismo dell'ufficio di Presidenza nasce dall'accordo sostanziale i vari gruppi politici che dovrebbe evitare la presentazione di emendamenti, salvo le modifiche concordate e introdotte nel testo in discussione come spiega ancora Bontempelli: «I membri della Commissione hanno confermato di dare peso all'orientamento del Comitato Organizzatore e delle istituzioni locali raccolti negli emendamenti presentati dai parlamentari piemontesi di tutti i partiti e inseriti nel testo del documento». Di fronte al Comitato i deputati hanno sottolineato due priorità: individuare chiarezza quali sono le opere viarie e le infrastrutture da realizzare; indicare con altrettanta chiarezza gli strumenti per velocizzare le procedure per aprire i cantieri.

[m. tr.]

Bufera sulla scuola. Gli insegnanti: cattedre a rischio

Accordo per Estate Ragazzi Sventato tutto lo agitazioni

Estate Ragazzi fuori pericolo. Ieri è stato raggiunto l'atteso accordo tra i provveditori agli Studi del Piemonte, l'Anci regionale, Cgil, Cisl e Uil per la retribuzione di tutte le attività svolte dal personale ATA (i bidelli, in particolare) durante questo anno scolastico in aggiunta al normale mansionario previsto dal dopo il passaggio delle dipendenze degli enti locali a quelle dello Stato.

Le migliaia di lavoratori che nelle regione (duemila in provincia di Torino) hanno assicurato la somministrazione dei pasti nelle delle scuole materne ed elementari, l'accompagnamento e l'assistenza agli alunni portatori di handicap, che hanno garantito pre e post-scuola, saranno ricompensati con una cifra forfettaria, così come lo saranno quegli operatori che svolgeranno le stesse mansioni extra-contratto presso i centri estivi.

Ma dopo l'agitazione del personale ATA, un'altra mobilitazione - docenti - è stata proclamata dai sindacati della scuola. I segretari Cgil, Cisl, Uil e Snals - Alberto Artioli, Enzo Pappalettera, Diego Meli e Franco Coviello - hanno inviato al Ministro e al Provveditore di Torino un documento in cui denunciano «il grave ritardo nella definizione degli organici, una condizione che sta determinando un clima di forte incertezza tra i docenti». Le organizzazioni sindacali ribadiscono «che l'organico di diritto deve consentire di rispondere integralmente alle richieste di tempo-scuola e progettazione della scuola torinese». Le preoccupazioni, nell'anno di dell'autonomia partono dalle stime fatte dal Ministero. «Sono stati ipotizzati 1200 alunni in meno alle medie, circa 50 classi - spiega Artioli -, e 5000 alle superiori, 85 classi: una stima che non tiene assolutamente dei dati riferiti dalle scuole. In assenza di risposte positive a breve termine, i sindacati non escludono il ricorso allo sciopero generale.

[m.t.m.]

TELEMANIA

CENTRO TIM Vivere senza

CENTRO WIND PINT

CENTRO omnitel Persone in grado di cambiare il mondo. PINT

MOTOROLA STARTAC 130 GSM
£. 445.000
TELEFONO+CUSTODIA
AUTO £.

MOTOROLA V3688 ITALIA Dual Band
£. 795.000
TELEFONO+CUSTODIA+CAVO AUTO
£.

NOVITA' WAP
MOTOROLA 7389
TRIAL
£. 650.000
TELEFONO+CUSTODIA
+CAVO AUTO £.

NOVITA' WAP
MOTOROLA V2288
£. 420.000
TELEFONO+CUSTODIA
+CAVO £.

MOTOROLA 7089
TRIAL BAND
£.
TELEFONO+CUSTODIA
+CAVO

NOKIA 8210
£.
TELEFONO+CUSTODIA

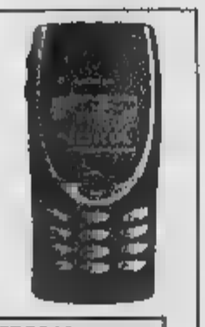

NOKIA 3210
£. 395.000
CUSTODIA
+CAVO AUTO £. 430.000

ALCATEL CLUB
£.
TELEFONO+CUSTODIA
+CAVO AUTO £.

RITIRIAMO IL VOSTRO USATO GSM

T10
£. 335.000
TELEFONO+CUSTODIA
+CAVO AUTO £. 370.000

ERICSSON T18
£.
TELEFONO+CUSTODIA
+CAVO £. 530.000

T28
£. 670.000
TELEFONO+CUSTODIA
+CAVO £. 700.000

A1018S
£.
TELEFONO+CUSTODIA
£. 250.

SIEMENS C25
£.
TELEFONO+CUSTODIA
+CAVO AUTO £.

NEW WAP
SIEMENS C35
£.
TELEFONO+CUSTODIA
+CAVO £.

NEW WAP
SIEMENS S35
£.
TELEFONO+CUSTODIA
AUTO £.

2200
£. 440.000
TELEFONO+CUSTODIA
+CAVO AUTO £.

SAMSUNG 2400
£. 650.000
TELEFONO+CUSTODIA
+CAVO AUTO £. 690.000

NEW
SAMSUNG A100
£. 880.000
TELEFONO+CUSTODIA
+CAVO AUTO £. 920.000

PREZZI VALIDI FINO AD ESAURIMENTO SCORTE

SCHEDE TIM - WIND OMNITEL
disponibili fino ad esaurimento scorte

TELEFONO DI CORTESIA
DURANTE LA RIPARAZIONE
(se disponibile)

RICARICA SCHEDE TIM WIND OMNITEL
FINANZIAMENTI PERSONALIZZATI
ATTIVAZIONI IMMEDIATE

telemania
VIA GHILINI 97 - ALESSANDRIA
Tel. 0131234704

COMETA
MUSIC HALL
...le 211 - SALE (AL) - Tel. 0131.84.108
BALLO LISCIO
VENERDÌ 2 GIUGNO FILADELFIA
SABATO 3 GIUGNO RINGO STORY

LA STAMPA
ALESSANDRIA
PROVINCIA
Venerdì 9 Giugno 2000 43
REDAZIONE: PIAZZA LIBERTÀ 16, TELEFONO 0131.445.653 - E-MAIL: ALESSANDRIA@LASTAMPA.IT - STAMPA IN: ...
PUBBLICITÀ: PUBLIKOMPASS S.P.A. VIA CAVOUR, 58 - TELEFONO 0131.44.55.22 / FAX 0131.30.05.28

COMETA
MUSIC HALL
211 - SALE (AL) - Tel. ...
BALLO LISCIO
DOMENICA 4 GIUGNO SOLO SERA MARY MAFFEIS
LUNEDÌ 5 GIUGNO AL... ED ...

Renato Viale (Bistefani), presidente Cciaa

Cavaliere del lavoro su nomina di Ciampi

ALESSANDRIA

Renato Viale, presidente della Camera di Commercio di Alessandria, è stato nominato ieri Cavaliere del Lavoro dal presidente della Repubblica Carlo Azeglio Ciampi, su proposta del ministro dell'Industria Enrico Letta. Viale, industriale casalese appartenente alla famiglia che ha fondato e gestisce la nota azienda dolciaria Bistefani ... sede a Villanova Monferrato, è fratello del parlamentare azzurro Eugenio. Con lui sono stati nominati Cavalieri del Lavoro anche altri 24 imprenditori, tra cui spiccano i nomi di Roberto Colaninno (Telecom), Luigi Abe... (Bnl), Giovanni Bazoli (Banca Intesa), e Angelo Marchiò (Ras).

Renato Viale

Renato Viale, 59 anni, nell'ottobre scorso era ... eletto anche presidente dell'Unioncamere Piemonte, l'ente che raggruppa le otto Camere di commercio regionali. Nel gruppo aziendale di famiglia, fondato dal padre Luigi, Renato Viale è presidente ... consiglio di amministrazione della Luigi Viale spa e ... Monferrato Shopping center; è consigliere della Bistefani spa, della Bistefani finanziaria e del San Carlo Shopping Center. (a. m.)

Ha 36 anni, l'ordinazione avverrà domani sera in Cattedrale

Ex maresciallo diventa prete

Fino al '94 comandava i carabinieri di Bosco

Emma Camagna

ALESSANDRIA

Per otto anni ha vestito la divisa dell'Arma - è stato vice comandante della stazione di Solero e, come maresciallo, di quella di Bosco Marengo - domani, alle 21 in cattedrale, il vescovo Fernando Charrier lo ordinerà sacerdote. Ci saranno la madre, i due fratelli, le cognate, i nipoti. E' Carlo Soldateschi, nato a Lucca nel 1954, ragioniere, dal '94 studente nel Seminario cittadino, dove ha frequentato lo Studio teologico interdiocesano, da qualche tempo in attività pastorale come coadiuvante del parroco di ... chiesa poco distante dalla .... «A 18 anni ho ritrovato la fede che ... un poco persa - racconta Soldateschi -, dopo un'infanzia e un'adolescenza improntata a un forte spirito religioso. Dio mi parlava e io l'ascoltavo ... con sempre maggiore interesse e amore, mi rendevo gradatamente conto che a lui dovevo rivolgere i miei pensieri e la mia vita».

Carlo Soldateschi

Allo stesso tempo, però, Soldateschi non si ... pronto per una vita «che ... fosse quella di un uomo come tanti». «Volevo fare un'esperienza lavorativa - dice - per una serie di motivi e così mi ... arruolato nell'Arma carabinieri, ho fatto carriera, sono diventato comandante di sta...».

Un buon lavoro, fatto bene, come ricordano i suoi superiori, e che lo ha appagato e gli è servito come ... sul piano umano». Poi l'addio alla stazione carabinieri di Bosco Marengo e l'ingresso in Seminario. «Avevo sentito l'esigenza di rispondere alla chiamata divina per rendere un servizio diverso alla comunità». E' stato un po' duro riprendere in mano i libri e ricominciare a studiare, ma ora la fatica è conclusa, anche se Soldateschi continuerà gli studi per ottenere una specializzazione, e inizia la nuova vita. Dove vorrebbe viverla? «Andrò dove il vescovo vorrà, non ho preferenze».

E' stato presentato ieri il ricco calendario

Ecco i diciotto giorni di Marengo Duemila

... Mossano

ALESSANDRIA

Diciotto giorni intensi nel nome di Marengo. Il vocabolo piemontese che, dopo Fiat, è il più conosciuto nel mondo. E da molti Paesi del mondo, ha annunciato Pierangelo Taverna, presidente della Società napoleoni..., alla presentazione ufficiale del programma di Marengo 2000, ieri nella sala cerimonie della Cassa di Risparmio di Alessandria, arriveranno turisti per assistere alla rievocazione della battaglia tra francesi e austriaci, consumata il 16 giugno dell'anno 1800 sulla piana di Marengo. Trenta ettari di terreno sono stati preparati (con tanto di tribuna da 5600 posti e posti in piedi per altri 15 mila spettatori) per l'evento che si svolgerà domenica 11 giugno in una giornata densa di iniziative.

Ma già fin da domani, la villa di Marengo apre le sue porte per ospitare le prime iniziative collaterali (e ... moltissime) che accompagneranno l'evento con l'obbiettivo preciso che tutto non si esaurisca in ... manciata di giornate, ... lasci ... capace di dare carica e rilancio a tutto il territorio nei mesi e negli anni a venire. Un proposito che hanno ribadito il presidente della Fondazione Cassa di Risparmio di Alessandria Gianfranco Pittatore, il presidente ... Provincia Fabrizio Palenzona e il sindaco Francesca Calvo «Questo evento dovrà servire a dare una grossa spinta al territorio e al suo sviluppo economico».

Rientra in quest'ottica, ad esempio, l'allestimento di una fiera di prodotti tipici nel Palamarengo (inaugurazione venerdì 9 alle 11), seguita dalle visite ai campi ... e austriaco dove alloggerà la maggior parte dei 2000 figuranti che parteciperanno alla imponente rievocazione della battaglia. Le scuole alberghiere di Casale e Acqui gestiranno i ristoranti nel parco (nei menù anche il celebre «pollo alla Marengo»). Sabato 10, sfilata dei gruppi sul campo di battaglia, seguita dalla messa al campo. Domenica 11, alle 9, partirà da piazza della Libertà un corteo di carrozze d'epoca che raggiungerà Marengo dove, alle 10,30, per tre ore, si snoderà la rievocazione della battaglia. Dopo il rancio, nel pomeriggio sono previsti ... spettacoli, per arrivare alle 17 quando si terrà il Carosello del Reggimento carabinieri a cavallo, «spettacolo unico al mondo - ha detto il comandante provinciale dell'Arma, Alessandro Tornabene - che si conclude con l'emozionante carica finale». Il Carosello sarà replicato mercoledì 14 alle 19,30, seguito dal concerto sul campo di battaglia per chiudere con un grandioso spettacolo pirotecnico (costo: circa 200 milioni). Da venerdì 16 a domenica 18 si svolgerà il concorso ippico internazionale «Ricordando Marengo» abbinato alla lotteria nazionale.

In concomitanza, altri luoghi cittadini, in principal modo la Cittadella, ospiteranno numerose manifestazioni: convegni di alto valore culturale, mostre, concerti. E non mancheranno appendici anche fuori Alessandria: da Tortona, a Gavi, a Bosco Marengo, a Casale, oltre che Torino, Stupinigi, Milano, Casteggio, Voghera.

In città e in tutti i centri capozona sono in vendita i biglietti di ingresso (20 ... ma, 15 mila in piedi). Ci sarà l'annullo filatelico e guide per le ... al ... storico di Marengo e ad alcuni locali della villa.

I commercianti hanno deciso di non aprire domenica 11, ma domenica 18, mentre un gruppo di ristoratori dell'Alessandrino si è impegnato a preparare piatti tipici dell'epoca, esponendo i menù con il marchio di ...go fatti stampare appositamente dalla Provincia. Chi vorrà immortalare Marengo ... con l'obiettivo potrà rivolgersi al Cifa che consegnerà materiale fotografico gratuitamente: le immagini serviranno ad arricchire il museo.

GLI EVENTI AL PARCO

Sabato 3 giugno
Inaugurazione Mostra burattini e marionette

Venerdì 9 giugno
Inaugurazione Palamarengo; visita dei campi francese e austriaco; cena al campo.

Sabato 10 giugno
Sfilata dei gruppi sul campo di battaglia in formazione; messa al campo.

Domenica 11 giugno
Sfilata di carrozze d'epoca; annullo filatelico; onori ai caduti della battaglia; rievocazione storica della battaglia di Marengo; rancio con cibi tipici; spettacoli nel parco e nel borgo con artisti di strada; carosello del Reggimento Carabinieri a cavallo.

Mercoledì 14 giugno
Conferenza; premiazione «Marengo Doc»; Carosello Carabinieri a cavallo; concerto; fuochi d'artificio.

16-17-18 giugno
Concorso ippico internazionale

Il ragazzo travolto ieri mattina alla stazione di Nervi: ha rischiato di perdere le gambe

«Bigia» la scuola e finisce sotto il treno

Grave uno studente di Novi

Paolo Lingua
Massimo Putzu

NOVI LIGURE

Ha rischiato di perdere le gambe e la vita, ma se la caverà con qualche mese di degenza e un incubo incancellabile Fabrizio B., ... anni tra qualche mese, studente al IV anno dell'istituto tecnico statale Ciampini di Novi che, ieri alle 10, mentre scendeva dal treno dalla parte dei binari alla stazione di Genova-Nervi, è stato risucchiato da un convoglio che proveniva dalla direzione opposta e trascinato sulla massicciata.

Sulla dinamica dell'incidente, carabinieri e polfer ... ancora indagando, confrontando le ... dei testimoni e verificando il sistema di chiusura e apertura delle porte del treno, perché forse quella prevista per scendere, dalla parte della pensilina, s'era bloccata.

Fabrizio ieri pomeriggio è stato sottoposto a un delicato intervento nel reparto ortopedico-traumatologico del San Martino: ha riportato la frattura del femore della gamba sinistra e del braccio destro, più altre ferite lacero contuse, traumi ed escoriazioni in tutto il corpo, oltre al trauma cranico. Il ragazzo sarà operato ancora tra ... giorni. Non è esclude che possa subire l'amputazione di una o due falangi.

Alcuni giovani commentano la disgrazia alla stazione di Genova Nervi e il punto in cui lo studente novese è stato urtato dal treno. La porta del vagone su cui il ragazzo viaggiava con alcuni compagni di scuola non si apriva e allora per scendere hanno aperto quella verso i binari: ma stava arrivando un convoglio

Fabrizio B., con un gruppo di compagni di scuola, aveva marinato le lezioni di ieri mattina: i suoi amici hanno poi spiegato che da tempo il 1 giugno è considerato una sorta di «festa pagana» in cui non si va a scuola e si va in campagna o al mare. I ragazzi di Novi erano d'accordo con i compagni di altre scuole superiori della zona per trascorrere una giornata sulle scogliere di Nervi. Alle famiglie avevano raccontato che per la Riviera sarebbero partiti alle 13.

Giunti alla stazione di Nervi verso le 10, i ragazzi, secondo il racconto fatto ai familiari, non sono stati in grado di aprire lo sportello verso il marciapiedi della stazione. Forse lo ... Fabrizio ha aperto lo sportello dirimpetto, che s'affacciava sui binari. Il ragazzo è sceso proprio mentre sopraggiungeva il Milano-Spezia. Il risucchio l'ha trascinato via. E' stato immediatamente soccorso da polizia ferroviaria e dai carabinieri.

Il padre del ragazzo, Roberto B., è un ferroviere e non riesce a darsi pace: «Ha sempre viaggiato con ... sin da bambino e gli ho ripetuto mille volte che non si scende da un treno in corsa e non si attraversano i binari allo scoperto. E' sempre stato un ragazzo giudizioso e prudente».

Fabrizio frequenta la 4ª C, indirizzo Elettronica e Telecomunicazioni, del Ciampini ed è il secondogenito di Roberto, dirigente del personale viaggiante delle Ferrovie, e Franca Z., entrambi di 51 anni. «Un ragazzo un po' timido - dicono a scuola - che studia con impegno e con profitto».

A Novi la notizia dell'accaduto, subito diffusasi, ha destato profonda impressione. In un primo tempo pareva che il ragazzo fosse in fin di vita, con le gambe tranciate.

Azienda marchio leader a livello nazionale, settore beni di largo consumo, ricerca
VENDITORI
per Alessandria e ...
...: corso formazione, ... no diretta, diaria, incentivi oppure monomandato con provvigioni, fisso e auto full-time ... periodo di prova.
Inviare ... Curriculum ... con autorizzazione ai sensi della Legge 675/96 a: Casella Postale 86 20035 Milano (MI) oppure fax 041.5726398

Gestore Telecomunicazioni Nazionale ricerca per rete di vendita: seguenti figure professionali con ... esperienza
a) ...
per zona nord/centro Italia
... per proprio punto vendita a ... (AL)
... curriculum ... 110 p.zza Calazzo, ... Milano

CLUB HOUSE
...
Venerdì 2 Giugno
Al Mixer i DJ
DANILO ROSSINI (house) - in sala grande - GIANNI CANOVA (happy music) - nel giardino estivo -
DJ L (commerciale) - nella nuova sala ST. Tropez -
Domenica 4 Giugno - INAUGURAZIONE ESTATE 2000 -
Al Mixer i DJ
DANILO ROSSINI (house) - in sala grande - GIANNI CANOVA (happy music) - nel giardino estivo -
Marco Ferretti (latino americano) nella nuova sala Saint Tropez
solo domenica animazione CREATIVE AIDEARS

Via Fonte Salce tel. 0383/91230 - 0338/2458799 CLUB HOUSE DISCO - Salice Terme (PV)

DA OGGI ALLA MULTISALA KRISTALLI
SALA KUBRICK
"UNDER SUSPICION"
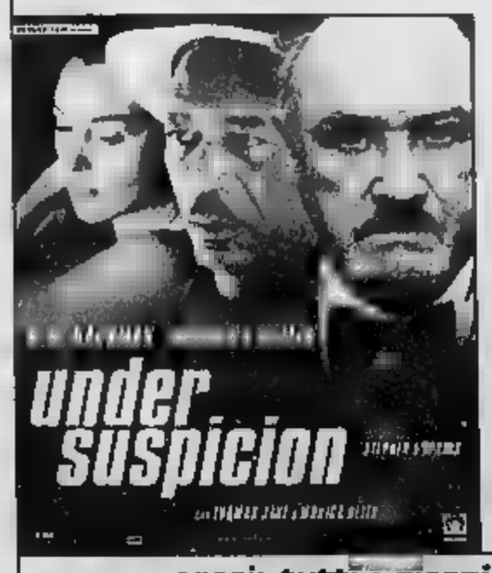

Il capitano di polizia Victor Benezet *(Morgan Freeman)* vuole prendere a tutti i costi il brutale assassino di due ragazze. Sospettato numero uno è il ricco avvocato Henry Hearst *(Gene Hackman)* sposato con la seducente Chantal *(Monica Bellucci)* ...
orari: tutti i giorni ore 20.00 - 22.30

Ieri l'ordinanza del sindaco. L'Asl ha individuato locali alternativi, si attende l'ok del Comune

«Drop in» chiuso, per giunta una multa

Il Sert: ci hanno cancellato un anno di lavoro

Franco Marchiaro

Il sindaco Francesca Calvo ha disposto l'immediata sospensione dell'attività del «Drop in» aperto negli scorsi giorni il Sert in via Piume 3/5 e ha contravvenuto la proprietaria dei locali stessi per mancanza del certificato di usabilità. L'ordinanza è stata notificata al direttore generale dell'Asl 20, Bruno Vogliolo, che aveva preso in affitto i locali, e alla proprietaria degli stessi, Silvia Vignale.

Il «Drop In», un centro di pronto intervento per tossicodipendenti, era stato deciso dal Sert (Servizio tossicodipendenze e alcoldipendenze) dell'Asl 20 diretto da Costantino Girardengo. All'iniziativa aveva anche aderito il Comune, ma l'apertura in locali al piano terra di un grosso condominio aveva provocato il protesto degli abitanti della zona, preoccupati per la presenza dei tossicodipendenti. Il sindaco aveva deciso di revocare la delibera di adesione all'iniziativa non ritenendo idonei i locali.

Nel salone del Sert era seguito un incontro tra una grossa rappresentanza di abitanti e il dottor Girardengo che, inutilmente, aveva cercato di tranquillizzarli, sottolineando l'importanza sociale del centro. Il sindaco, poi, aveva ordinato un sopralluogo nei locali. Accertato che non era stato chiesto o rilasciato il certificato di usabilità e che «mancano le condizioni di accesso per la presenza di barriere architettoniche», ha ordinato l' immediata sospensione di ogni attività. Con lo stesso provvedimento ha elevato la sanzione amministrativa di 300 mila lire alla proprietaria dei locali.

«Una situazione che ci amareggia, anche per la grande umiliazione subita prima di tutto dai nostri ragazzi che potevano usufruire di quel posto. In queste settimane, si è parlato molto di problemi di degrado legati al centro, ma l'ordinanza del sindaco fa riferimento solo alla presenza di barriere architettoniche: un gradino di 8 centimetri; negli ultimi 20 giorni non c'è stato invece un solo episodio riguardante l'ordine pubblico» è il primo commento del dottor Girardengo alla chiusura del centro di via Piume.

Il direttore generale dell'Asl, Bruno Vogliolo, sottolinea comunque la volontà dell'ente di «non mettersi in contrapposizione con il Comune».

Già ieri ha avuto un colloquio con il sindaco per poter aprire il «Drop in» in altri locali, di proprietà dell'Asl, e con il benestare del Comune. Il progetto potrebbe essere presentato già lunedì. Una volta avuto l'ok definitivo, si partirà con la ristrutturazione e la messa a punto della sede scelta. Ma i tempi di apertura inevitabilmente si allungheranno.

Aggiunge il responsabile del Sert: «La necessità di un servizio di questo tipo è stata riconosciuta ed è positivo che in ogni caso sarà aperto e che l'amministrazione dell'Asl crede nel progetto. Certo, però, si dovrà ripartire da capo, rifare tutto il lavoro per far individuare ai potenziali frequentatori del "Drop in" il posto "libero" a cui potranno fare riferimento. Abbiamo in pratica perso un anno di lavoro, anche se quanto abbiamo fatto in questo lasso di tempo ci ha comunque aiutato a capire meglio quali sono i bisogni dei nostri ragazzi e quali sono i preconcetti che esistono in città nei confronti della tossicodipendenza. Come Sert, dovremo lavorare anche sull'immagine che le persone hanno della tossicodipendenza».

Intanto contro la chiusura del «Drop in» oggi pomeriggio, durante il ricevimento per la Festa della Repubblica, i Verdi chiederanno con una lettera l'intervento del prefetto Federico Quinto.

Donazione all'Infantile

Attrezzature per 105 milioni Ginecologia: nuovo primario

Carla Tartara, cognata ed esecutrice testamentaria della donatrice Silvia Berruti. In alto il donor Enrico Rovetta, 53 anni, il nuovo primario di Ginecologia e Ostetricia: arriva da Voghera

ALESSANDRIA

Una donazione di 105 milioni e mezzo consentirà all'ospedale Infantile di dotarsi di alcune nuove attrezzature diagnostiche: saranno utilizzate nell'unità operativa autonoma di Pediatria, diretta da Fernando Pesce. E' un lascito testamentario voluto da Silvia Berruti (vedova di un maresciallo, abitava agli Orti) e portato a compimento dalla cognata Carla Tartara, esecutrice testamentaria.

«Le attrezzature - spiega il primario Pesce - serviranno per migliorare l'assistenza ai piccoli pazienti, una medicina meno invasiva e più dolce. In particolare, l'acquisto riguarda: due respiratori che consentiranno di evitare, si pensa nel 30% dei casi, l'intubazione tracheale; un'apparecchiatura per diagnosi attraverso l'aria espirata invece che con il prelievo di sangue, utile per quanto riguarda l'intolleranza agli zuccheri, il loro mal assorbimento, la valutazione del transito intestinale; una sonda ecografica per la diagnosi delle anomalie dell'anca e che consentirà di ridurre i tempi di attesa per sottoporsi a questo tipo di accertamento; infine, una capsula per biopsia intestinale».

«La donazione - commenta il direttore generale dell'azienda ospedaliera, Paolo Tofanini - testimonia il forte legame esistente tra la città e il suo ospedale».

Nuovo primario di Ginecologia e Ostetricia. E' il dottor Enrico Rovetta, 53 anni, proveniente dall'ospedale di Voghera, dove lavorava dal 1973. Subentra al dottor Paolo Pesando e ha svolto un'intensa attività chirurgica sia di ricerca scientifica: è autore di 43 pubblicazioni, molte delle quali si riferiscono a tecniche nuove e originali in chirurgia riguardanti le patologie ginecologiche e ostetriche. «Ha sempre seguito le innovazioni tecniche e diagnostiche - si sottolinea in ospedale - che interessano la gravidanza, la patologia prenatale e nuove modalità di assistenza al parto». [m. fa.]

E' ancora negativo

Ultimatum sul bilancio dell'Aspal

ALESSANDRIA

«Il dovrà essere per l'Aspal l'anno della verità, non ci saranno più alibi». L'assessore Finanze, Maurizio Delfino, è stato chiaro durante la presentazione del bilancio consuntivo '99 dell'Azienda speciale pluriservizi che volta chiude con una perdita di esercizio di 187 milioni. Ma sarebbero stati circa 800 in più se la giunta - dovrà approvarlo il Consiglio comunale - non avesse deciso di concedere alcuni «sconti».

L'Aspal non ha raggiunto il minimo garantito per la riscossione delle imposte comunali (Tosap e pubblicità) e è stato concesso di versare oltre 500 milioni in meno. Altri 230 in meno (53 anzichè 280) verserà per la gestione delle farmacie comunali. «Abbiamo tenuto conto di alcune difficoltà - dice l'assessore - dovute al ritardo nella assegnazione delle farmacie e nel predisporre il regolamento per le imposte, ora però non ci più alibi, mense e farmacie devono produrre molto di più, occorrono da parte della dirigenza dell'Azienda iniziative manageriali per poter fare di più».

In commissione Bilancio il consuntivo Aspal ha avuto «sì» della maggioranza e tre «no» da ds e Fi e il capogruppo Maurizio Grassano ha già annunciato che la Lega voterà a favore in Consiglio solo «per solidarietà di maggioranza» e attacca il presidente. [f. m.]

Quasi 5 miliardi

Soldi in arrivo per la nuova questura

ALESSANDRIA

Per il 2000 il provveditorato delle Opere pubbliche del Piemonte ha previsto, nel programma recentemente approvato, un finanziamento di un miliardo e 800 milioni per i lavori di costruzione della sede della questura di Alessandria, in corso Lamarmora, nell'ex «Franzini». Un secondo intervento di 3 miliardi sarà previsto nel programma 2001. Lo ha assicurato il ministro dei Lavori pubblici rispondendo all'onorevole Franco Stradella, capogruppo di Fi alla commissione Ambiente e Lavori pubblici della Camera che chiesto, il aprile, un urgente finanziamento per la sede della questura.

«I finanziamenti assicurati - dice Stradella - dovrebbero consentire di completare la realizzazione della struttura, rendendola finalmente operativa. E' scandaloso il tempo che si è perso e che si proceduto con appalti e lotti che hanno provocato un notevole aumento costi soltanto per la realizzazione, ogni volta, degli impianti di cantiere. Vigileremo perchè si arrivi i nuovi finanziamenti e un unico appalto».

Era questore Pierfortunato Stabile quando, ad inizio Anni Ottanta, si avviò la pratica per la trasformazione della «Franzini» in sede di polizia stradale e questura, si è proceduto con notevoli ritardi. Terminata la caserma, manca ancora la sede per la questura. [f. m.]

UNITRE', CERIMONIA DI CHIUSURA

Premi ai soci studenti più assidui

ALESSANDRIA. Sono stati 930 i soci-studenti dell'Unitre. L'anno accademico si è chiuso ieri. Tredici i corsi (il più frequentato è stato quello di archeologia), numerosi i laboratori cui si sono aggiunti gite culturali, piccoli viaggi, visite a mostre. Ottantaquattro le giornate di corso con 14.972 presenze complessive. I soci-studenti più assidui, ai quali il presidente Francesco Allocco ha consegnato un riconoscimento, sono stati Caterina Avignolo, Vanda Boschi, Sergio Bottino, Enrica Chiesari, Maria Luisa Contiero, Maria Camilla Grassano, Francesca Guerci, Franco Maggi, Pier Giuseppe Pia, Valentina Ponzano Bellora, Vanda Robotti Bottino. [e. c.]

IN CITTA' E FUORI

Istituto storico

Nuova sede e di

S'inaugura oggi, alle 19, la nuova sede dell'Istituto per la storia della resistenza e della società contemporanea, in via Guasco 49, Alessandria. La cerimonia preceduta da un convegno - con inizio alle 16,30 - sul tema «Le parole del '900: avvenimenti, simboli e idee del XX secolo». Partecipano numerosi docenti universitari. [r. al.]

«Papero ruspante»

Iscrizioni sino a sabato

Si sino a sabato nella Cartoleria dell'Arco di via Dante 95, ad Alessandria (dalle 15,30 alle 18) le iscrizioni al con di arte «Il papero ruspante», che è organizzato dall'associazione «Emma Maria Ferrari». [r. al.]

Conferenza

Si parla di Gadda

«Carlo Emilio Gadda, dal dolore della cognizione al groviglio del pasticciaccio»: è il tema dell'incontro dibattito in programma questa sera, con inizio alle 21,30, al Centro comunale di cultura di Valenza: garantita la partecipazione di Alba Andreini, docente di letteratura italiana moderna e contemporanea all'Università di Torino. [r. c.]

Musica a Torre Garofoli

Concerto in Cascina

Concerto napoleonico a Torre Garofoli, alle 21,15, nel cortile della Cascina: viene eseguita la «Colonne d'Harmonie». [m. t. m.]

Editoria

Una guida ai musei

Alle 18.30, alla Terrazza Melchionni «Classe (palazzo della moda) di via Migliara, ad Alessandria, Ave Appiano presenta il libro «Musei in tasca-Arte e archeologia in Italia» dell Edizione dell'Orso. Molte le schede anche per quelli della nostra provincia. [f. m.]

Incontro a Novi

Raccolta differenziata

Alle 21, in biblioteca civica a Novi, c'è un incontro tra commercianti e artigiani con esponenti del Consorzio Smaltimento Rifiuti Ovadese- Valle Scrivia, e rappresentanti di Comune e Provincia. [m. pu.]

Centro Benessere

Consigli sulla menopausa

Oggi, alle 18,30, al Centro Benessere di Chenno ad Alessandria, conferenza del ginecologo Alberto Pascarmona su «Terapia ormonale per i disturbi della menopausa». [r. al.]

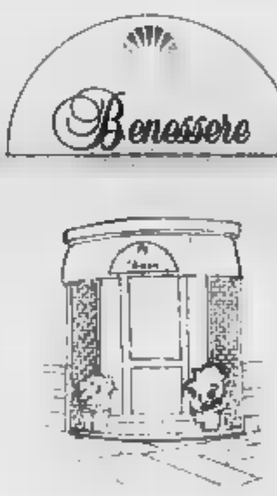

Benessere

Via Chenna 25 - (Piazza Libertà) - 1° piano
Tel. 0131 232595

UN NUOVO METODI DOLCI E NATURALI

- Osteopatia
- Riflessologia
- Fisioterapia
- Fisiokinesiterapia del Dott. Back
- Dietetica e nutrizionistica
- Massoterapia e linfodrenaggio manuale
- Vacuum terapia metodo Chenot
- Inalazioni e aerosol
- Tecniche di rilassamento
  - Training autogeno
  - Yoga
  - Shatzu
  - Riflessologia plantare
- Trattamenti fisioterapici di riabilitazione

CONSULENZE MEDICHE SPECIALISTICHE

REGIONE PIEMONTE

AVVISO A TUTTE LE IMPRESE

Da oggi è attivo il servizio informativo sulle **AGEVOLAZIONI PER LE IMPRESE** che permette di ricevere per **posta elettronica** su **personal computer e/o telefonino TIM** con **il servizio UNI.TIM** le informazioni sui **contributi regionali** e **sui nuovi Fondi Europei 2000 - 2006.**

Le informazioni sono **gratuite, tempestive,** e vengono inviate, appena il provvedimento è pubblico, alle imprese che per attività, localizzazione e dimensioni possono beneficiarne. Per usufruire del servizio registrate l'impresa all'indirizzo internet:

www.regione.piemonte.it/agevolazioni

Gilberto Pichetto F
assessore allo **Sviluppo Economico**

Enzo Ghigo
Presidente della Regione Piemonte

Il sistema informativo sulle agevolazioni è una iniziativa EUROQUALITÀ

in collaborazione

UNI
www.uni.tim.it

TIM
Vivere senza confini

LETTERE AL GIORNALE

«Caso Sert, amareggia il ruolo del Comune»

I fatti di questi giorni che hanno visto l'opposizione di un gruppo di cittadini all'apertura del drop in, gestito dal Servizio per le tossicodipendenze di Alessandria, ci preoccupa e ci lascia amareggiati. La protesta si fonda, in parte, sui timori per la sicurezza della zona, in parte sul pregiudizio che i tossicodipendenti costituirebbero comunque un pericolo e che, per questo, vanno allontanati. Colpisce che non si voglia guardare una realtà elementare: che la tossicodipendenza nasce e cresce nelle nostre case, che è presente costantemente nella nostra vita quotidiana, che riguarda tutti i ceti sociali e tutti i quartieri.

E' la paura che ci spinge a pensare che «non ci riguarda», che i problemi che non si vedono, o che sono lontani, non esistono.

Non solo: l'accanimento e i termini offensivi usati per opporsi al servizio e la scorrettezza di alcune informazioni hanno impedito ogni possibilità di convivenza.

Tuttavia, l'aspetto più grave della vicenda non è tanto la reazione dei cittadini, per alcuni aspetti comprensibile, ma la posizione dell'amministrazione comunale che, alle prime lamentele, ha ritirato il proprio appoggio al progetto, ne ha condannato la collocazione o ha chiesto lo spostamento in un luogo che assomiglia molto all'aperta campagna: distante da scuole, luoghi pubblici frequentati da anziani e bambini, zone residenziali. La giunta, che dice di condividere i contenuti di fondo del servizio, propone una filosofia dell'esclusione e della marginalizzazione in netto contrasto con la filosofia dell'integrazione e dell'inclusione a cui il progetto si ispira. L'amministrazione afferma di voler aiutare i tossicodipendenti, ma altrove. E' noto come il Sert sia stato messo nelle condizioni di cercare un'altra sede: non solo, vi è un'esplicita minaccia di chiusura da parte del sindaco senza che vi sia alcun motivo concreto per farlo.

Invitiamo i cittadini, le associazioni, le istituzioni di questa città a rifiutare con forza questa posizione di intolleranza, impegnandosi per ricostruire una condizione di civile convivenza.

Associazione Nico 93
Solidarietà Aids
Alessandria

NUMERI UTILI

AUTOAMBULANZE

118.
Alessandria: Cri 0131 252 242, Cr. Verde 0131 252.255; C S 0131 270 027. **Acqui:** Cri 0144 322 300, Cr Bianca 0144 323 333; Misericordia 0144 321.020. **Arquata S.:** Cr Verde 0143 636.430. **Basaluzzo:** Cr Verde 0143 489 877. **Bassignana:** Avis 0131 926.641. **Bosco Marengo:** C.S. 270 027. L.: Cri 0143 67.300 **Cassine:** Cri 0144 714.433. **Casale:** Cri 0142 Cr. Verde 0142 453 310, Misericordia 0142 781.010 **Castellazzo B.:** C.S. 0131 270 027. Novi S.: Cri 0131 823.635 **Serr** Cri 0142 946 030. **Felizzano:** Cr. Verde 0131 791.618/7. **Gavi:** Cri 0143 643.070 **Murisengo:** Cr. Verde 0141 993.677. **Novi:** Cri 0143 20 20. **Ovada:** Cr. Verde 0143 80.420. **Pontestura:** Cri 0142 486.868 **Ponzano:** Cri 0141 927.317. **S. Salvatore:** 0131 233.060. o C.: Cri 0131 **Serravalle S.:** Cri 0143 65.176 zano: Cr. Verde 0143 65 002. **Tortona:** Cri 0131 811.333; Misericordia 0131 811.247. **Valenza:** Avis 0131 924.060. **Vignale:** Cri **Vignole:** Cri 0143 67.300 **Villalvernia:** Cr. Verde 0131 83.177. **Voghera:** 45 666.

FARMACIE DI TURNO

Ad **Alessandria** sono di turno le farmacie Comunale Cristo:corso Acqui 377/A (0131 342079)e la Comunale Orti via Rosaro 9 (0131 225.395)aperte dalle 12,30 alle 15,30. La Comunale Orti svolge anche servizio notturno dalle 19,30 alle 9 del giorno successivo serrande abbassate e urgenze. Negli altri comuni le farmacie di turno svolgono anche servizio di reperibilità. **Acqui:** *Albertini*, Italia 70 (0144 322.600) **Casale:** *Del Duomo*: via Duomo 16 (0142 452.161). **Novi:** re: via Girardengo (0143 2017) **Ovada:** *Frascara*: piazza Assunta (0143 80.341). **Tortona:** *Bidone*: Emilia 130 (0131 815.731) *Centrale*: corso Garibaldi (0131 941.372).

PRONTO SOCCORSO

Alessandria: 0131 206 537 e, Infermie, 0131 207.224; **Acqui:** 0144 777.211; **Casale:** 0142 434.225; **Novi:** 0143 322.211; **Ovada:** 0143 82.61; **Tortona:** 0131 865.227; **Valenza:** 0131 969.111.

Alessandria: 0131 265.000; **Acqui:** 0144 311.440; 0142 434.334; **Castellazzo** 0131 270.027; **Castelnuovo B.:** 0 856.763; ne: 0142 943.423; **Felizzano:** 0131 791.618/7; **Gavi:** 0143 642.551; **Novi:** 0143 33.21; **Ovada:** 0143 81.777; **S. Sebastiano C.:** 0131 786.209, **Serravalle S.:** 0143 636.128; **Tortona:** 0131 865.863; **Valenza:** 0131 969.111.

In un documento viene espressa preoccupazione per l'impatto ambientale

Terzo valico, definiti i «paletti»

La Regione: «Opera strategica, ma ci sono lacune»

NOVI LI

Parere «condizionato» della Regione sul progetto del Terzo valico. La giunta piemontese ribadisce l'interesse strategico per l'opera ma al ministero dell'Ambiente esprime le perplessità sullo studio di valutazione di impatto ambientale presentato dal Cociv, il consorzio di imprese per la progettazione e la costruzione della linea ferroviaria ad alta capacità Genova-Milano. Peraltro, la delibera approvata su iniziativa degli assessori all'Ambiente, Ugo Cavallera, e ai Trasporti, William Casoni, evidenzia la scelta della cosiddetta soluzione C per il terzo valico, ossia il collegamento diretto da Genova (dalla caverna di Borzoli e Novi con innesto sulle linee esistenti attraverso le interconnessioni di Fegino, Arquata e all'altezza della Voss. presso della statale 35 dei Giovi).

L'assessore Ugo Cavallera

Tuttavia la giunta piemontese valuta lacunoso il progetto del Cociv sotto il profilo dell'impatto ambientale e suggerisce una serie di interventi e modifiche ulteriori all'opera così ipotizzata dal Cociv. Chiede la costruzione contemporanea delle interconnessioni di Rigoroso e Novi, la predisposizione prioritaria parte delle Fs di nuovo progetto di riqualificazione e potenziamento delle linee del basso Piemonte, sottolineando la necessità del quadruplicamento della tratta Novi-Alessandria-Asti-Torino, da inserire nell'accordo quadro per il Terzo valico. Altri punti il transito ad Arquata in galleria, la salvaguardia dell'area archeologica di Libarna, la revisione della localizzazione dei cambi base dove alloggerà il personale al lavoro, approfondimento dell'impatto nustico e delle indagini sul terreno attraversato dalle gallerie. Altre richieste sono verifica, sotto l'aspetto idrogeologico ed idraulico, del piano di estrazione della ghiaia dal torrente Borbera, l'attuazione di un monitoraggio sull'evoluzione delle falde acquifere e la riduzione al minimo delle conseguenze su pozzi e sorgenti, oltre alla ridefidei siti adibiti a discarica. Per Cavallera e Casoni vengono valutati i traffici verso il Sempione e il Frejus che servono l'Europa Nord-occidentale trascurando il disegno di integrazione del Piemonte con i grandi collegamenti europei». [m. pu.]

Valenza, urla grossa per Tosetti

I Verdi rimasti senza assessorato non garantiscono pieno sostegno

VALENZA

Problemi in vista per la amministrazione comunale. Fino ad oggi sommerso, viene a galla il disagio dei Verdi per l'esclusione dalla giunta. Nell'ultima legislatura dei loro esponenti, Liviano Bellini, ricopriva un assessorato che è toccato a Daniela Di Spirito, appartenente ai Democratici, per la prima volta rappresentati a Valenza. Di qui, la polemica presa di posizione dei Verdi, che è sfociata in un comunicato in cui, partendo dal voto del 16 aprile, ci si chiede come mai non sia stata riconosciuta la loro collaborazione corretta e onesta: «Eppure, eravamo stati i primi a dare fiducia al sindaco uscente e avremmo meritato pari dignità con gli altri partiti della coalizione di centrosinistra - si osserva nel documento -. Al contrario siamo stati relegati ad un ruolo marginale, con la sola presenza in Consiglio».

Nelle prime sedute consiliari, durante le votazioni per presidenza e vice presidenza dell'assemblea, i Verdi si sono astenuti: «Abbiamo volutamente taciuto, sperando di rimediare col dialogo alla lacuna che ci riguarda, non ci sono stati contatti - proseguono -. Essendo quindi esclusi da ogni indirizzo di governo, valuteremo di volta in volta gli argomenti che verranno proposti dalla maggioranza». Cosa obietta il sindaco? «Va precisato che i criteri di attribuzione degli incarichi in giunta stati fissati dalle segreterie dei partiti - spiega Germano Tosetti -. Un assessore per ciascuna delle 4 liste che mi appoggiavano, più due di mia scelta, individuati in Pier Giorgio Manfredi e Giuseppe Bologna. Quest'ultimo come espressione della continuità dell'amministrazione. invece sarebbe venuta meno con i Verdi perchè avrebbero voluto una persona diversa da Bellini. Di qui, la mia decisione che non ha voluto punire e premiare nessuno, ma solo rispettare gli accordi. Ai Verdi offriamo collaborazione sui programmi e altri incarichi, da definire». [r. c.]

La delibera in Consiglio, ma doveva essere bloccata prima

Tortona vota la costruzione di una strada che esiste già

Maria Teresa Marchese

TORTONA

Il Consiglio comunale ha approvato l'altra sera lo schema di convenzione con la società immobiliare «San Giacomo» per la formazione di nuovo tracciato strada privata di accesso ai fondi agricoli in frazione Vho (come si legge nell'ordine del giorno al punto 9), non sapendo che la strada già esiste ed è stata realizzata da diversi mesi, forse un anno. Il fatto è emerso in tutta la gravità solo il giorno seguente la seduta dell'assemblea, sollevando un gran polverone. I funzionari dell'ufficio Urbanistica hanno compiuto un sopralluogo constatando che la strada privata esiste da tempo, abusivamente.

Su quei fondi agricoli fanno anche bella mostra di sè vecchi cascinali ristrutturati, ormai ville. La strada privata dà accesso quindi a queste abitazioni. Ma l'immobiliare «San Giacomo» avrebbe dovuto, prima di costruire la strada, ottenere l'autorizzazione del Comune e la delibera approvata dal Consiglio doveva essere il primo atto, non l'ultimo. Invece la pratica, viziata in partenza, è arrivata in aula. Forse gli uffici competenti avrebbero dovuto verificare prima la situazione di fatto, forse chi sapeva dell'esistenza della strada avrebbe dovuto segnalarlo, anche perchè se l'ufficio Urbanistica nulla sa in merito, che senso ha un sopralluogo prima di avviare il normale iter burocratico?

Sembra che tre anni fa la pratica avesse ottenuto il parere favorevole della commissione edilizia e solo lo scorso ottobre la stessa commissione l'ha approvata: ma risulta che la strada fosse stata costruita tempo prima. E' subito scattata l'indagine da parte dell'ufficio Urbanistica e non è escluso che la vicenda possa avere risvolti penali. Certamente, sarebbe stata opportuno valutare tutta la questione con maggiore attenprima di portarla all'approvazione del Consiglio. La delibera avrebbe dovuto essere sospesa. «Sono amareggiato - dice l'assessore Alessandro Spanu -. Se ci sono responsabilità in tutta questa vicenda, all'interno e all'esterno dell'amministrazione comunale, vanno perseguite con durezza. Si tratta di un fatto che ha leso la dignità del Consiglio comunale: in aula si è deliberato su qualcosa che ormai da tempo costituisce un dato di fatto. La delibera invece doveva essere l'atto iniziale. Sono stati elusi il consiglio e la giunta, i due organi deliberanti dell'amministrazione». Ora probabilmente verrà fatta un'ordinanza di demolizione, ma esiste sempre la sanatoria.

Novi, domani l'evento. E da oggi black-out in Comune

Le prime nozze in biblioteca si sposa il judoka Luigi Guido

NOVI LIGURE

Il campione di judo Luigi Guido si sposa domani a Novi e per la prima volta il rito civile viene celebrato nella biblioteca comunale di via Marconi

Luigi Guido, il judoka novese che ha raggiunto il traguardo della terza partecipazione ad un'Olimpiade (è ormai certa la sua presenza a Sidney 2000), domani avrà un altro evento importante. Si sposerà e la cerimonia sarà alle 10,30 nell'attuale auditorium della biblioteca, ex chiesetta sconsacrata del complesso dell'ex convento delle Clarisse, sede della biblioteca comunale. La sposa è una ragazza di Novi, Federica Guerriero. Ieri, Luigi Guido è stato in municipio per concordare gli ultimi dettagli con il sindaco Mario Lovelli, che celebrerà il rito. Dopo la decisione del Comune di aprire la biblioteca anche ai matrimoni, quello di Guido sarà il primo in assoluto. Non si è invece ancora concretizzato il progetto di fare del judoka novese i «testimonial» della città e dei prodotti locali all'Olimpiade australiano. Lo stesso Guido ha comunque dato disponibilità, ottenendo il parere favorevole dell'Arma dei Carabinieri.

Intanto, a palazzo Pallavicini, dalle 14 di oggi alle 8 di lunedì mancherà l'energia elettrica per lavori di sistemazione all'impianto. Domattina sarà chiusa l'anagrafe, mentre lo Stato civile resterà aperto dalle 8,30 alle 12,30 soltanto per ricevere denunce di nascite e di morte. [m. pu.]

E' di Serravalle Scrivia

Violento donna sfiora 12 mesi a un macellaio

ALESSANDRIA. Un anno di reclusione senza condizionale per violenza sessuale (due anni chiesti dal pm) e un mese per ubriachezza. E' la pena che il gip Baldini ha inflitto, con giudizio abbreviato, al macellaio Giancarlo Bocchio, anni, via Arquata a Serravalle Scrivia (lo difeso Rosella Monti).

L'uomo per due volte, nel giro di pochi minuti, la notte del 24 ottobre '99 a Novi aggredì una donna di 44 anni. L'aveva notata all'uscita di un bar, seguita, spintonata e fatta cadere. Mentre la novese era a terra (riportò lesioni guaribili in 5 giorni) l'uomo, secondo l'accusa, le sfilò pantaloni e slip e la toccò.

Le urla della donna fecero accorrere alcuni passanti che la soccorsero; ripresasi, si allontanò per fare ritorno a casa, ma fu nuovamente aggredita dallo sconosciuto che la palpeggiò. Accorsero i carabinieri, il cui intervento era stato richiesto da uno dei passanti, e Giancarlo Bocchio finì in carcere; ottenne poi gli arresti domiciliari. [e. c.]

Due hanno patteggiato

Furto da Audiovox cinque su sei sono già in libertà

ALESSANDRIA. Sono già tornati in libertà cinque dei sei giovani arrestati l'altra notte da carabinieri e polizia dopo che quattro di loro avevano rubato alcuni cellulari nel negozio Audiovox. A carico del sesto, che era agli arresti domiciliari, è stato invece firmato provvedimento di custodia cautelare e va in carcere. Tutti sei sono comparsi ieri in tribunale per il processo direttissimo. Due, Andrea Spada e Luca Carrabs di 20 e 19 anni, hanno patteggiato: 6 mesi di reclusione ciascuno per concorso in furto aggravato sostituiti da 12 mesi di libertà controllata, pena sospesa. Il 21 giugno si procederà con il rito abbreviato per Marco Zanchetta e Stefano Trevisan di 21 e 24 anni, imputati di concorso in favoreggiamento. James Ferraro, 24 anni, sarà sottoposto a perizia psichiatrica: il perito riferirà il 7 luglio, giorno in cui sarà scelto il rito per procedere a carico di Salvatore Cirmena, 23 anni. Gli imputati sono assistiti da Aldo Rovito, Giorgio Romagnoli, Riccardo Vaccaro. Torna in carcere Zanchetta. [e. c.]

In frazione Popolo

Lite tra cinesi e marocchino crea malumori

CASALE. Clima teso a Popolo per un episodio verificatosi l'altra nel piazzale della chiesa dove sono venuti alle mani un ragazzo marocchino e giovane studente della frazione che ha poi dovuto far ricorso alle cure dei sanitari del Pronto Soccorso (10 giorni di prognosi). Presenti anche extracomunitari e alcuni ragazzi della leva che si sono poi rifugiati al circolo Arci. «Siamo preoccupati - dice un genitore - la frazione è una polveriera, da tempo alcuni spazi pubblici sono zona riservata degli extracomunitari». Le forze dell'ordine, che stanno effettuando accurate indagini e hanno intensificato i controlli, minimizzano l'accaduto. «Non corrente di situazioni di tensione quartiere» dice l'assessore ai Servizi Sociali, Carlo Raviera. «Non toglieremi Pietro per mettere dentro Giovanni - dice il presidente di quartiere Giovanni Marchese - chiediamo però al Comune maggior attenzione per il quartiere, vogliamo che diventi un ghetto». Il 14 giugno si terrà consiglio di quartiere dove discuterà anche dell'accaduto. [r. sa.]

ALESSANDRIA

Caccia alla capra ieri sera su A26 e A21

Una capra, a «spasso» ieri, dopo le 21,30, sull'autostrada, ha tenuto impegnata a lungo la polstrada. L'animale ha percorso mente un tratto dell'A26, tra Alessandria e Ovest; poi, si è spostata sull'A21. La pattuglia l'ha sorvegliata nell'attesa degli addetti alla cattura. [r. al.]

ALESSANDRIA

Una turista inglese travolta a San Michele

Una turista inglese è stata investita da un'auto, l'altra sera, sulla statale davanti al residence San Michele mentre passeggiava con alcuni amici. La donna, in ospedale, non è grave. [r. al.]

CASALE

Per la truffa miliardaria sfilano i primi testimoni

Per la truffa miliardaria al lese Arnaldo Cattaneo, 60 anni, e due soci spagnoli, s'è iniziato processo contro Pietro e Maurizio Mauro, di 42 e 34 anni, di Cascinette di Ivrea e di Aosta, e Giuseppe Pichierri, 35, di Viverone. Hanno testimoniato Francesca Rustioni e Pamela Cattaneo, rispettivamente moglie e figlia di Cattaneo. [r. sa.]

ROSIGNANO

L'incendio alle sterpaglie colposo non doloso

Antonio Pepe, che aveva provocato l'incendio di alcuni campi a Rosignano dopo aver appiccato il fuoco a sterpaglie, processato per incendio colposo e non doloso come erroneamente scritto ieri. Ci scusiamo con l'interessato. [r. sa.]

CASALE

Patteggia un anno e 8 mesi per bancarotta fraudolenta

Davide Cavalli, piazza XXV Aprile, amministratore della C.C.I. srl, dichiarata fallita nel gennaio '98, ha patteggiato mesi di reclusione (pena sospesa) per bancarotta fraudolenta. [r. sa.]

Scritte offensive e razziali rapporto alla magistratura

Scritte offensive e inneggianti all'odio razziale sono comparse in questi giorni allo stadio e sui di alcune vie. La polizia ha inviato rapporto alla magistratura. [r. sa.]

ODALENGO

Incendio rifiuti domato dai volontari

Il gruppo antincendi boschivi della protezione civile cerrinese è intervenuto sulla collina Frilloni l'altra per spegnere un incendio divampato rifiuti ammassati. [m. g.]

ONORIFICENZE AL MERITO DELLA REPUBBLICA

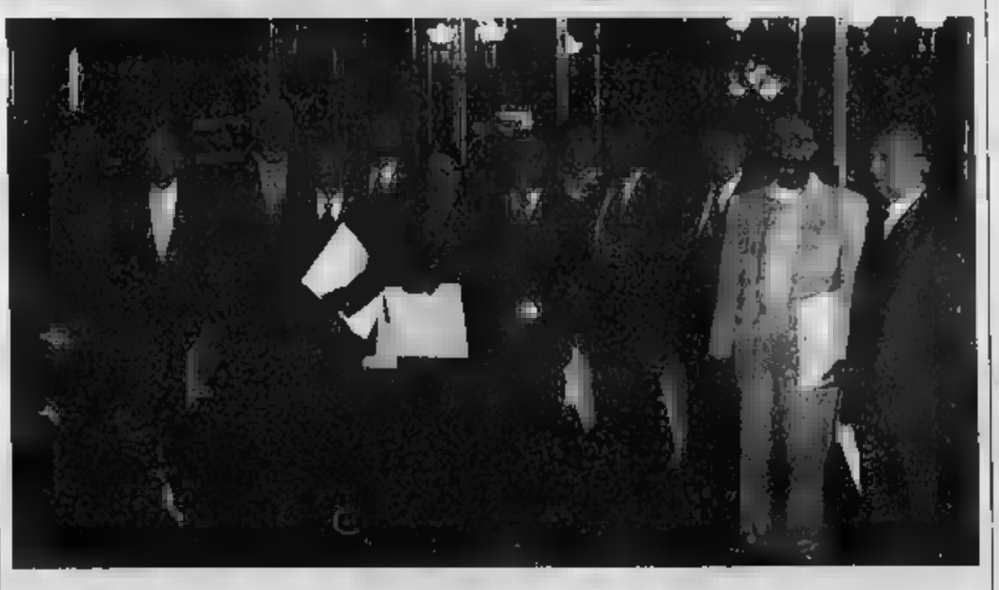

Dodici commendatori, grand'ufficiali e cavalieri

ALESSANDRIA. Si è svolto ieri mattina a Palazzo Ghilini la cerimonia di consegna delle onorificenze al merito della Repubblica da parte del prefetto Federico Quinto. I riconoscimenti risalgono, in parte, al 1998 e in parte al 1999. In particolare per '98, è stato insignito commendatore Mario Carniglia, attuale sindaco di Cantalupo Ligure; cavalieri Giovanni Ginepro di Solonghello e Domenico Raviolo di Predosa. Per il '99, commendatori Claudio Borsa di Tortona, Carlo Tagliafico di Predosa; grand'ufficiali Aldo Massocchi di Valenza, Fabio Tirelli di Alessandria; cavalieri Francesco Benzi di Strevi, Eleuterio Bertassello, Carlo Lombardi, Sonia Roscioli Menzi di Alessandria, Giuseppe Chiesa di Arquì. [s. m.]

Nuova Apertura

L'Elite
calzature e pelletteria

C. & C. snc di Introvigne Carol e Farotto Gabriele

Via Asti, 14 MURISENGO

GEOX DOCKSTEPS GREYHOUND PAKERSON

BIRKENSTOCK *Barten & Sons* COCCINELLE LE BORSE

CENTRO SPECIALIZZATO MODA COMODA **VALLEVERDE**

OLIVERO

Arredamenti per Negozi, Uffici, Bar, Ristoranti, Alberghi
Progettazione componibile o su misura
Via Oldoni, 21 - 13100 Vercelli - Tel. 0161.251961
E-mail: oliverogc@libero.it

Casale: dopo il ritrovamento di un ordigno bellico, decisa una bonifica generale

Rischio di bombe in Cittadella

Il Comune ha sprangato il portone di accesso

Nuova caserma dei pompieri

Ad Acqui in regione Sott'Argine iniziati i lavori per due miliardi

ACQUI TERME

Una nuova caserma sognata per anni. Dal lontano 1958, il distaccamento vigili fuoco è ospitato in un condominio di via Crispi. Il personale in servizio ha a propria disposizione tre appartamenti al primo piano, un piccolo cortile e un garage che può ospitare al massimo due autobotti.

«Quando dobbiamo addestrarci o provare le attrezzature ci rechiamo in alcuni terreni di proprietà demaniale in riva al fiume Bormida - spiega il capo distaccamento Tiziano Meroni -. Purtroppo, troviamo anche molte difficoltà ad ospitare le scolaresche che vogliono farci visita in caserma, visto che il cortile dove ci addestriamo è molto piccolo e stretto».

Dopo anni di attese, richieste e solleciti da parte del personale del locale distaccamento, qualcosa si è mosso, visto che i vigili del fuoco avranno presto una nuova caserma in regione Sott'Argine.

«Il cantiere per la realizzazione della nuova sede è stato aperto proprio in questi giorni - spiega Meroni -. I lavori, per un importo di due miliardi, dovrebbero essere portati a termine, secondo quanto previsto dal capitolato d'appalto, entro il 9 marzo 2001. Naturalmente, ogni giorno andremo a vedere come proseguono i lavori, visto che sono ormai troppi anni che aspettiamo».

Il cantiere della nuova sede dei pompieri

L'area su cui sorgerà la nuova sede è di mila metri quadrati. Il progetto prevede la realizzazione di una palazzina di tre piani di 450 metri quadrati, che ospiterà la sala operativa, gli alloggiamenti per il personale in servizio, una palestra e l'autorimessa per i mezzi di soccorso.

All'esterno, verrà realizzato un campo da gioco polivalente, un castello di manovra e una vasca per la prova delle idrovore. [g. l. f.]

CASALE MONFERRATO

Cittadella chiusa per la bonifica da eventuali bombe. La decisione è stata presa dopo che un gruppo di scout ha rinvenuto nel grande polmone verde, a fianco del grande polo fieristico in piazza d'Armi, una bomba a mano utilizzata dalla reclute militari. Non è escluso che si possano trovare altri ordigni bellici: quindi, l'amministrazione ha vietato rigorosamente l'accesso.

L'estate casalese del 2000 potrebbe dunque far registrare l'assenza di un grande punto verde utilizzato, negli ultimi anni, per passeggiate, manifestazioni e concerti pomeridiani. «La sicurezza prima di tutto - dice con fermezza il vice sindaco Ettore Coppo -: nella grande area verde accedono bambini, ragazzi e persone anziane e non possiamo assolutamente correre il rischio che qualcuno possa farsi del male». Per questo motivo è stata decisa la chiusura della Cittadella e sono state ritirate le chiavi d'accesso al gruppo degli scout, che utilizzavano l'area per campi nei fine settimana, e alla società sportiva Junior Atletica, che ha organizzato alcune gare. Una parte dell'area era già stata messa in sicurezza in precedenza, mentre per la bonifica totale sarà necessario far intervenire una ditta specializzata, con precedente gara d'appalto. La spesa dovrebbe aggirarsi intorno ad alcune decine di milioni. «Speriamo di ultimare i lavori in tempi stretti, ma la sicurezza non deve essere messa in secondo piano» dice Ettore Coppo. La Cittadella, dopo alcuni lavori di ripristino, era stata aperta al pubblico nel '97, poi l'anno successivo era stata chiusa per altri interventi di recupero e nel '99 era tornata a disposizione della cittadinanza con una serie di iniziative. Durante tutto il periodo estivo l'assessorato alle Manifestazioni, con il contributo del servizio di volontariato di diverse associazioni, aveva garantito l'apertura nei fine settimana e possibilità di passeggiate, tour in bicicletta, e di volley. Inoltre era tappa delle iniziative esterne della Biblioteca. Si erano anche tenuti concerti. Quest'anno a cura della Junior Atletica si era svolta una manifestazione sportiva con la partecipazione di centinaia di giovani provenienti da tutta la provincia, quindi il tracciato della Cittadella, con il recupero di due tunnel sotto le mura, aveva ospitato il campionato provinciale di cross. Alcuni ecologisti avevano poi preso parte a giornate di pulizia dell'area. A marzo proprio poco prima della giornata ecologica dedicata ai giovani era stata trovata la bomba. [r. sa.]

Martedì l'incontro. Duro manifesto delle associazioni

Delegazione dal ministro sul problema flavescenza

Vigneti a rischio per la

ALESSANDRIA

Il tempo stringe. I trattamenti contro la flavescenza dorata vanno eseguiti entro metà giugno, ma c'è la sensazione che a livello regionale e nazionale il grave problema non sia tenuto in conto nella sua effettiva gravità.

La Coldiretti, l'Unione agricoltori e la Confederazione agricoltori hanno diramato in questi giorni il testo di un manifesto in cui «denunciano la grave sottovalutazione della flavescenza dorata che sta producendo effetti devastanti sul patrimonio vitivinicolo e sull'economia provinciale». Chiedono con forza una «legge straordinaria con stanziamenti economici adeguati per garantire la continuità dell'attività vitivinicola oggi a rischio di sopravvivenza».

Il Questore della Camera Angelo Muzio, casalese, ha ottenuto un'incontro con il ministro delle Risorse Agricole, Alfonso Pecoraro Scanio, fissato per martedì a Roma, a cui parteciperà una delegazione composta dalle associazioni agricole, dal direttore della Cantina sociale di Tortona, da assessori, tra cui quello provinciale Paolo Filippi, e parlamentari.

Giunge anche una nota del senatore acquese Giovanni Saracco in cui segnala che la conunissione Agricoltura del Senato ha approvato all'unanimità il disegno di legge che prevede uno stanziamento di dieci miliardi per il 2001 e altrettanti per il 2002. «Il provvedimento - spiega il senatore Saracco - potrebbe ottenere l'approvazione definitiva prima della pausa estiva».

Ma gli agricoltori sono sfiduciati: dallo scorso anno, quando la malattia si è manifestata in tutta la sua drammaticità spazzando via ettari di vigneti, si sentono investiti di tanta solidarietà e promesse, senza che si attuino aiuti concreti. Servono soldi per far fronte al flagello.

L'ente che è stato più vicino agli agricoltori, facendosi portavoce e paladino delle loro reali preoccupazioni, è stata la Provincia che, insieme ad un gruppo di poche altre Province italiane, ha ottenuto uno stanziamento di 25 miliardi da Roma. Che, tuttavia, non bastano più.

I trattamenti che gli agricoltori devono fare «indispensabili e obbligatori», e scritto su manifesti e volantini che l'assessorato all'Agricoltura ha diffuso in questi giorni nei Comuni interessati al problema costano: ancor più costa estirpare una vite malata e sostituirla (con una spesa di decine di milioni e l'impossibilità di coglierne i frutti per alcuni anni). Ecco perché i finanziamenti sollecitati sono una richiesta di assistenzialismo, ma un'indispensabile strumento che decide il futuro dell'economia vitivinicola. Ignorare equivale già a una decisione. Negativa. [a. m.]

Cerimonia al Geirino

Concorso Aido si premiano i licei ovadesi

OVADA. Stasera, al «Geirino», nel corso dello spettacolo della Palestra «Gymnica» nell'ambito di «Ovada in Sport», l'Aido consegnerà i premi del concorso «La donazione di organi», per le scuole superiori. Il 1° premio di un milione è stato assegnato ex aequo alla 3ªB liceo scientifico Pascal e alla 3ª liceo linguistico Madri Pie. Assegnati anche premi da 300 mila lire alla 3ªA scientifico, alla 3ª e alla 1ª linguistico-pedagogico delle Madri. Soddisfatto per la qualità dei lavori il presidente Aido, Nando Musso, ha annunciato che i disegni, saranno oggetto di una mostra, e probabilmente anche utilizzati per un calendario. Stasera sarà distribuito l'opuscolo «Trapianto, una parola che vale una vita». [r. bo.]

S. Giorgio, alla Grotta

Stasera processione per il 37° anniversario del miracolo Ganora

CASALE. Migliaia di fedeli prenderanno parte stasera alla fiaccolata alla Grotta di Lourdes di San Giorgio per ricordare il miracolo di Evasio Ganora, avvenuto 50 anni fa, il 2 giugno, nel santuario francese. Il casalese affetto da tumore maligno si era recato a Lourdes in condizioni disperate e dopo il bagno nelle acque del santuario guarì miracolosamente, tornando a casa addirittura come barelliere. La fiaccolata parte alle 20,45 davanti al S. Cuore, in viale Marchino, guidata dal vescovo Zecchin, con molti ammalati e volontari dell'Oftal. Alle 21,30 sarà celebrata la funzione alla Grotta Ganora, presente Vittorio Micheli, trentino, miracolato a Lourdes il 1° giugno '63. [r. sa.]

Comitato di Rosignano

«Il Comune può vietare il ripetitore»

ROSIGNANO. Il Comune vieti l'installazione di ripetitori che possono rappresentare potenziali rischi per la salute e la salvaguardia dell'ambiente. E' quanto chiede il «Comitato contro il ripetitore» in una lettera al sindaco di Rosignano, nel quale si chiede un incontro per illustrare alcune proposte. «L'Amministrazione ha la facoltà di vietare sul territorio l'installazione di impianti radiotelefonici, come già avvenuto in Veneto, superando così l'interpretazione errata che l'amministrazione abbia soltanto una funzione di controllo» dice il comitato, che ha raccolto quasi 500 firme e che ribadisce il parere contrario all'installazione del ripetitore non solo in località Bric Gambera, ma tutto il territorio comunale. [r. sa.]

NUOVO CENTRO CUCINE

5.000 m² di esposizione

SI

CON PIU' DI 30 MODELLI

INOLTRE
SOGGIORNI
CAMERE DA LETTO
DIVANI CAMERETTE
ARREDI IN ARTE POVERA
A PREZZI MAI VISTI.

LA QUALITA'
A PREZZI DI FABBRICA
VIENI A VEDERCI
DIRETE SI' ANCHE VOI

ARREDAMENTI
IL QUADRIFOGLIO
SALE (AL)TEL 0131/828431

APERTO LA DOMENICA POMERIGGIO

Domenica la pianta urticante sarà [illegible] gli ingredienti dei piatti in menù

Lunassi ricomincia dall'ortica

La sagra apre la lunga stagione delle feste

LUNASSI

Quelli del Circolo Lunassese lo scorso anno lo avevano promesso e dunque era certo che ce l'avrebbero fatta, perché in quel piccolo e suggestivo lembo dell'alta Val Curone ogni promessa è un debito che viene inesorabilmente onorato. Così il problema dell'approvvigionamento di ortiche è stato risolto in modo brillante, anche perché un po' tutti erano stufi di andare a caccia, su e giù per quelle stupende vallate, delle punte più tenere dell'«urtica dioica», ingrediente base della prima grande occasione di una serie godibilissima di manifestazioni che andrà avanti almeno fino all'inizio dell'autunno.

In quale paese sarebbe saltato fuori l'idea di organizzare addirittura una sagra per celebrare le virtù gastronomiche di questa pianta a rizoma strisciante, dalle foglie ovate seghettate e che in tutte le sue parti aeree è ricoperta di peli urticanti? Ebbene, a Lunassi domenica la «sagra dell'ortica» sarà alla sua quinta edizione, con un successo sempre crescente fra i turisti buongustai. A Lunassi, che fa parte del Comune di Fabbrica Curone, è ormai notissimo, si va alla riscoperta dei piatti «poveri» (anche la «panissa» è un esempio), quei cibi di una cucina di vecchio stampo che da queste parti si vogliono salvare, affinché anche quelli del terzo millennio possano gustarla. Così il Circolo Lunassese, spronato dal suo instancabile presidente Secondino Cavalliero, ha deciso addirittura di fare un investimento in ortiche: è stato cercato - anche attraverso Internet - il fornitore adatto (lo hanno trovato a Torino) e si è acquistata una sceltissima e raffinata qualità di semenza d'ortica (spesa di oltre mezzo milione più Iva). Dopo di che si è trovato in Valle il terreno adatto, si è proceduto alla semina: la natura (senza utilizzare concimi chimici) ha fatto il [illegible] dovere e nei giorni scorsi gli addetti ai lavori hanno raccolto una gran quantità di tenerissime «punte» d'ortica, che domenica saranno gustate da migliaia di buongustai.

Un suggestivo scorcio di Lunassi, in alta Val Curone. Per la sagra dell'ortica si è dato vita a una coltivazione di questa pianta

Se lo scorso anno c'era stato un indimenticabile «risotto all'ortica», stavolta, per insindacabile giudizio delle rinomate cuoche lunassesi, il primo piatto sarà costituito da «gnocchi all'ortica», conditi con sugo di pomodoro o con burro e salvia. L'antipasto con l'ortica non c'entra niente (ci saranno salame, pancetta e fagioli, tutto di produzione locale e quindi per palati fini), ma l'«urtica dioica» sarà ingrediente essenziale nel «rollato [illegible] tacchino» e nelle profumate e golosissime «frittatine». Il pranzo verrà servito, a partire dalle 12,30, negli stand allestiti nei Cantoni di Lunassi: antipasti, gnocchi, rollato e frittatine saranno accompagnati dai grandi vini dei colli tortonesi e come «digestivo» gli intenditori potranno gustare un'ottima grappa all'ortica, specialità unica.

Insomma chi, domenica, vorrà concedersi una giornata allegra e golosa a Lunassi non avrà certo di che pentirsi.

Diverse iniziative fanno da cornice alla manifestazione enogastronomica lunassese

In mostra le opere della «prof» Ferrari

E a grande richiesta «Le ricette di Donna Giuditta»

Il «logo» diventato simbolo di Circolo Lunassese, col torrione dei Malaspina

LUNASSI

Rita Ferrari è stata letteralmente «catturata» da Secondino Cavaliero e dal Circolo Lunassese: l'hanno «costretta» ad esporre ancora una volta nella sede dell'associazione le sue fascinose creazioni in ceramica e i suoi dipinti. La mostra si concluderà l'11 giugno (con quella allestita dal pittore tortonese Mauro Cuniolo, anche questa interessante) ed è una di quelle iniziative che danno un tocco di cultura alla «sagra dell'ortica».

Rita Ferrari, mitica insegnante di lettere classiche al liceo tortonese, una volta andata in pensione ha dato libero sfogo alla sua creatività e nelle sue opere in ceramica e nei suoi dipinti ha messo tutto l'amore che nutre per la cultura greca e latina. Poi si è anche innamorata di Lunassi e Cavallero e C. ne hanno approfittato per farle ideare il «logo» che è diventato simbolo di Circolo Lunassese: il torrione dei Malaspina racchiuso in un cerchio con la scritta latina «Luna's sicut aeterno in montibus alta».

Il «logo» creato da Rita Ferrari abbellirà anche i foulard di colore blu elettrico che il Circolo Lunassese darà in omaggio ai soci a partire da domenica e sarà pure parte integrante dei bellissimi piatti in ceramica che Rita Ferrari ha dipinto e che fungeranno in futuro quale premio di riconoscenza per coloro che si sono dati fare per valorizzare Lunassi.

Ma domenica, oltre all'arte pittorica di Rita Ferrari e Mauro Cuniolo, nel suggestivo paesino ci sarà una parentesi letteraria: Rosella e Battista Demattei - tortonesi e amanti della buona e sana cucina di una volta - presenteranno la ristampa de «Le ricette di Donna Giuditta», il libro che ha fatto la felicità di tanti buongustai nel Novese, nel Tortonese e nell'Oltrepò pavese. Il ricavato della vendita, come per la precedente edizione, sarà devoluto in beneficenza: in parte all'Opera don Beniamino di Novi e in parte per il restauro della parrocchiale di Lunassi.

Circolo Lunassese
Comune [illegible] Fabbrica Curone Comunità montana Valli Curone Grue [illegible]
Domenica 4 Giugno 2000
V° Sagra dell'Ortica
ore 10 aperture mostre:
PERSONALE DEL PITTORE MARIO CUNIOLO
CERAMICHE E DIPINTI DI RITA FERRARI
ore 12,30 - Pranzo a base di Ortica
presso gli stand dei Cantoni di Lunassi
Salame-Pancetta, Fagioli
Gnocchi all'Ortica
[illegible] di Tacchino all'Ortica
Frittatine all'Ortica
AMPIO PARCHEGGIO
Tel. 0131 - 782256 / 0348 5932739

praticar S.R.L.
COLORI - AUTOACCESSORI - ATTREZZATURE
COMPONENTI PER VEICOLI INDUSTRIALI
15057 TORTONA - Via Silvio Ferrari
Tel. (0131) 867137-863125 - Fax 867753
VERNICI PER IL FAI DA TE - PER CARROZZERIA
CASA - [illegible] - [illegible]
[illegible] DA PARATI - MOQUETTES
15067 NOVI LIGURE Corso Marenco, 37 Tel. (0143) 71.291 - 73.130
[illegible] Viale Tivoli, 22 Tel. (0131) 240.247
27058 VOGHERA Via F.lli Kennedy, [illegible] Tel. (0383) 41.174
brico casa gruppo praticar

CENTRO COLORE PRATI
VERNICI - CARTE DA PARATI
TUTTO PER IL FAI DA TE
PRODOTTI MaxMeyer
TORTONA
Via Emilia, 22 - Tel. (0131) 861137
brico casa

Il Carrettino
RISTORANTE
BAR
COUNTRY HOTEL
SALONE PER BANCHETTI, CE[illegible] CONVEGNI
Tel. 0131-860.930 - Fax 860.955 - Str. per Pozzolo, 15
RIVALTA SCRIVIA - 15057 TORTONA (AL)

LEGNO
PARQUET PREFINITO
LEGNAMI
PERLINATURA
TRUCIOLATI
COMPENSATI
CHIESA LEGNAMI
Via Nuova Circonvallazione, 79 - TORTONA

[illegible] a 30 anni
di emo[illegible] Alfa Romeo
Bertè Festeggiamo con grandi iniziative.
Bertè festeggia il 30° [illegible] con un'iniziativa speciale [illegible] chi acquista il nuovo e l'[illegible]. Bertè, emozioni [illegible] fine [illegible]te Alfa Romeo.
• Per l'acquisto di un'auta [illegible] Top Assistance [illegible] 2° anno/50.000 km compreso nel prezzo.
• [illegible] l'acquisto di [illegible] usata, il [illegible] di proprietà è compreso nel prezzo.
L'iniziativa è valida fino al 31 dicembre 2000.
Un grande team, un grande impegno
Services
BERTE' [illegible].
[illegible] (AL) - Corso Pilotti, 6/3 - Tel. 0131862003

Serata danzante per l'Aism ■ Cabanette, tre gruppi metal al Mephisto di Lu

A Balzola una maratona rock

Sette band provenienti da tutto il Piemonte

ACQUI. Si balla al Palladium. Al Kursaal ritmi house e commerciali con il dj Fabrizio Valenza; musica latina comn la Conexion Cubana.
ALESSANDRIA. Al Centro sportivo comunale di Cabanette, [illegible] danzante con l'orchestra Paolo Tarantino e il Miracolo Italia- [illegible] l'iniziativa [illegible] mirata a raccogliere fondi per la ricerca sulla sclerosi multipla.
[illegible] Serata «cult» all'Archivolto: nelle due sale, musica commerciale, pop, house e revival con i dj Alex, Manuel e Stefano Pain.
[illegible] Alle 21, nella piazza principale, primo appuntamento [illegible] «Balzola in festa»: è in programma «Nocturnia Noisin 2000», maratona rock con sette band emergenti provenienti da tutto il Piemonte. Sono Red Rom, Microchips, Gianni Bigus, Turboangels. La stanza di [illegible]e acide e i Reverse.
[illegible] Si chiama Eldar [illegible] band di Mode che si esibisce stasera al Tranquil pub.
BOSCO MARENGO. Liscio alla discoteca Master con l'orchestra Sergio Franchi. Nello spazio Luna Rossa si balla con Rudy Boom-Boom, Francesco Pittaluga e Luciano Tirelli.

I Turboangels suonano questa sera a Balzola in «Nocturnia Noisin 2000»

CASALE. All'Azzurro, serata di pianobar con Francesco Cabiati e «Canta con noi» con Patrizia di Radio Mondo. Al Magazzini Mondani, in strada Vecchia Vercelli, musica dal vivo con una cover band che propone musica internazionale.
[illegible]**CO.** Serata di cover al Maltese con i gruppi Lady Bird e Candystore Rock.
[illegible] Al Thunder Road la band alessanmdrina Duffy Punk presenta il suo primo cd, intitolato «Antonio»: 13 tracce originali cantate in italiano.
ISOLA D'ASTI. E' Nina Moric, la top model croata che ha affiancato Giorgio Panariello nel varietà «Torno sabato» l'ospite della serata alla discoteca Mediterraneo.
LU [illegible] S'intitola «Extreme underground [illegible] minifestival all'insegna del metal che si tiene questa sera al Mephisto: protagonisti i gruppi The Evil Solstice di Alessandria, Sacradis di Genova e Adversam di Torino.
[illegible]. Cena musicale al Caffè Castello, in salita Roma (l'ex Mamunja).
[illegible] Cover rock alla Locanda dei Quattro Moschettieri di piazza Carmagnola: sul palco i Pensieri invadenti.
[illegible]. Inaugurazione estiva stasera al Club House: al mixer i dj Danilo Rossini con la sua musica house in sala grande e Gianni Canova (happy music) nel giardino estivo, mentre c'è Dj L con la commerciale, nella nuova sala Saint Tropez.
[illegible]. Al dancing Le Terrazze di strada Caraffa, serata disco-liscio Anni '60-'70.
VALENZA. Musica latino americana e liscio stasera al Millennium pub di Largo Irma Bandiera 3.
[illegible] Al Cowboys Guest Ranch si esibiscono gli Influido, band vogherese di recente formazione: brani delle cantanti internazionali più conosciute, da Alanis Morissette ad Elisa.

A cura di BRUNELLO VESCOVI

La cantante di Atlanta si esibisce stasera al teatro «Verdi»

Acqui, tre giorni di jazz apre Kay Foster Jackson

Parte stasera [illegible] rassegna «Acqui [illegible] Jazz 2000»: alle 21,30, nel teatro all'aperto «Giuseppe Verdi» di piazza della Conciliazione, è di scena la band di Kay Foster Jackson Band, cantante jazz proveniente da Atlanta, con Gianluca Tagliazucchi (piano), Marco Micheli (basso), Paolo Pellegatti (percussioni) e Paul Jeffrey (sax).

La Jackson, ha fatto parte di numerosi gruppi jazz, è stata direttrice del Cor Word of Praise Church of God e membro del «Burning Bush Music Ministry». Ha partecipato a Gospel Festival [illegible] Georgia, Carolina del Sud, Tennessee e in Virginia. Durante [illegible] sue tournées nel nostro Paese, Kay Foster Jackson propone diversi generi musicali e, di recente, ha tenuto a Bergamo una serie di seminari Gospel. Accanto a Kay si esibirà [illegible]he Paul Jeffrey, apprezzato docente della Duke University di Durham, che ogni anno viene ad Acqui per tenere corsi d'introduzione, improvvisazione e perfezionamento jazz alla scuola di musica della Corale «Città di Acqui Terme».

La rassegna «Acqui in Jazz 2000», proseguirà domani con il concerto di Gianni Basso:il saxofonista astigiano si esibisce in quartetto con Andrea Pozza (piano), Riccardo Fioravanti (basso) e Giampiero Prina (percussioni), mentre sabato sarà [illegible] volta di Rachel Gould, altra cantante jazz statunitense che vive in Europa, accompagnata da Marcello Tonolo (piano), Franco Testa (bass) e Mauro Beggio (drums).

Il biglietto d'ingresso per ogni singolo spettacolo è di 15 mila lire, mentre l'abbonamento per le tre serate è di 35 mila lire. La rassegna «Acqui in Jazz 2000», giunta alla sesta edizione, è organizzata dalla Scuola di musica della Corale «Città di Acqui Terme» e patrocinata da Comune, Provincia e Regione. Per informazioni e prenotazioni si può telefonare ai numeri 0144-356702, 0360-440268 oppure allo 0347-1102857. [g. l. f.]

MUSICA IN TRIO A VIGNALE E A FRASSINELLO

Parte stasera, alle 22,30, dalla Vecchia Rocka Pub di **Frassinello** il tour del Webindra Project Jazz Workshop. [illegible] trio, per la prima volta in Italia, è formato dal batterista, compositore e leader Jimmy Weinstein, dal giovanissimo sassofonista Matt Renzi e dal contrabbassista vercellese Stefano Solanti. La band è nata dall'incontro di Jimmy e Stefano durante [illegible] secondo viaggio di quest'ultimo a New York, nel settembre '98. I due musicisti hanno scoperto le reciproche affinità musicali e [illegible] spinte ideali del fare musica che fa loro decidere di iniziare, nonostante la distanza, una collaborazione continuativa. Il prossimo appuntamento del Trio sarà a Gabiano, venerdì 9 giugno, al Plaza Café. Il tour prposeguirà poi con date in tutto il Piemonte e Lombardia. Sempre stasera all'Osteria dei Sapori [illegible] **Vignale** Jazz & Soul con Zirilli alla batteria, Scarpa alle tastiere e Raimondi vocalist. La serata musicale sarà preceduta da [illegible] momento gastronomico con specialità tipiche. (r. sa.)

A Castelnuovo Scrivia

Mostra e concerto per ricordare Fulvia Bernardini

CASTELNUOVO SCRIVIA. A tre anni dalla scomparsa di Fulvia Bernardini, una castelnovese impegnata su mille fronti, la Biblioteca civica organizza alcune iniziative. Stasera, alle 21, viene presentato il volume «Fulvia Bernardini», curato da Antonello Brunetti che interverrà con don Bruno Bottallo, [illegible] parroco di Castelnuovo, Gian Piero Vignoli, collaboratore di Fulvia, e alcuni amici.

Alle 17,30 di domani, nelle sale della nuova Biblioteca, s'inaugura la mostra fotografica «Io vengo da lontano e abito qui» con esposizione di oggetti e tessuti provenienti [illegible] l'Africa equatoriale. Le fotografie hanno come tema «L'infanzia in Marocco». Alle 21, in sala Pessini, concerto «In viaggio nel Mediterraneo» [illegible] esecuzione di brani popolari dei Paesi che si affacciano [illegible] quel [illegible]: [illegible] viaggio musicale dalla Spagna all'Italia, dalla Grecia al Libano, dall'Egitto al Marocco. Alle 10,30 di domenica, al «Beppe Spinola», partita di calcio Castelnovese-Senegal. [e. c.]

GIORN[illegible]ETTE

Saggi

Dalla danza alla musica

Al Municipale di Casale, alle 21, [illegible] di fine anno della scuola comunale di danza ispirato al racconto di Italo Calvino «Le città invisibili». Alle 21, [illegible] Teatro di Terruggia, «Canto di primavera» con allievi dell'Accademia Domus Artis Musicae e delle elementari. Ad Ovada si conclude la prima parte dei saggi degli allievi delle classi superiori della Scuola di Musica Antonio Rebora. [r. al.]

Festa delle ciliegie

Recita a Pietra Marazzi

S'inaugura la Festa delle ciliegie a Pietra Marazzi: alle 21 banco di beneficenza e mostra fotografica, alle 21,30 la commedia «Ahi, l'amore che cos'è!» di Massimo Brusasco. [r. al.]

Da Piscopo «live»

Domani in piazza Duomo

Tullio [illegible] Piscopo suonerà domani, alle 22,30, [illegible] piazza del Duomo: è [illegible] impegno a cui il batterista napoletano non voleva mancare dopo il rinvio della sua esibizione per pioggia, qualche settimana fa. L'iniziativa è sempre della Diocesi: dovrebbe però cambiare il repertorio, [illegible] maggiore spazio al funky. [r. al.]

GIOCHIAMO AL LOTTO

MASSIMI RITARDI

[illegible]	[illegible]	4	21	57	71
	51	[illegible]	[illegible]	46	45
[illegible]	[illegible]	73	51	[illegible]	3
	75	69	63	58	54
FIRENZE	28	13	38	64	31
	59	[illegible]	[illegible]	[illegible]	42
[illegible]	28	86	5	63	31
	95	61	57	56	45
MILANO	89	3	85	1	89
	[illegible]	[illegible]	67	65	65
NAPOLI	24	23	78	71	49
	55	[illegible]	44	41	41
PALERMO	83	72	67	22	10
	[illegible]	50	59	53	80
ROMA	11	1	33	6	36
	126	66	64	56	51
[illegible]	7	1	21	35	61
	81	68	61	60	51
[illegible]	21	1	84	45	53
	56	64	57	47	44

IL COMPUTER SUGGERISCE

Ambi centrati. Ambi centrati sul n. 36 di Genova. Ecco [illegible] [illegible] coppie su cui puntare. Il gioco va programmato per almeno 4 settimane consecutive come gli altri sistemi:

36-30	36-39	36-35	36-38	36-33
36-15	36-14	[illegible]	[illegible]	36-41
36-10	[illegible]	[illegible]	[illegible]	[illegible]
[illegible]	36-64	36-65	[illegible]	[illegible]
36-1	36-2	36-3	36-4	36-5
36-56	36-57	36-59	36-75	36-25

Ambate mature. Sono [illegible] in scadenza d'uscita, infatti tra parentesi indichiamo la presunta scadenza in [illegible]:
Bari 65 (3); Cagliari 48 (1); Firenze 31 (1); Genova 15 (4); Milano 69 (4); Napoli 22 (1); Palermo 20 (3); Roma 17 (1); Torino 47 (3); Venezia 33 (3).

Per questa settimana il computer ci consiglia i 40 ambi in frequenza sulla ruota di Palermo:

23-5	23-25	23-75	[illegible]	2-45
23-15	23-48	23-46	[illegible]	2-36
23-8	23-26	23-38	2-18	2-88
23-16	23-28	23-55	[illegible]	2-58
23-65	23-45	2-5	2-25	2-75
[illegible]	23-36	2-15	2-48	2-48
23-18	23-78	2-8	2-26	2-38
23-55	23-58	2-16	2-28	2-56

Per cadenze la lunghetta più in ritardo sviluppata per ambo e terno da giocare a Milano:

11-12-13	13-18-19	16-17-18
11-14-15	13-11-12	18-19-11
11-16-17	14-15-16	16-12-13
11-18-19	14-17-18	16-14-15
12-13-14	14-19-11	17-18-19
12-15-16	14-12-13	17-11-12
12-17-18	15-16-17	17-13-14
12-18-11	15-18-19	17-15-16
13-14-15	15-11-12	18-19-11
13-16-17	15-13-14	18-12-13

Vincite.

SUPER ENALOTTO - CACCIA [illegible] JACKPOT

Giocate normali e sistemi integrali
L. 1600 — 82 - 35 - 40 - 18 - 20 - 1 / 29 - 55 - 16 - 83 - 11 - 30
2 combinazioni
L. 5600 — 88 - 44 - 75 - 60 - 89 - 71 - 77
7 combinazioni
Giocate sistemistiche con basi
L. 179.000 — basi fisse prese 1 a 1 = 44 - 38 - 58 - 64
224 [illegible]combinazioni — variante = 1 - 9 - 84 - 39 - 56 - 33 - 81 - 19

Statistiche a cura della Ricevitoria n° 490 di Davide e Liliana Miola, via Viana [illegible], Candelo.

I NOMADI
IN CONCERTO
GIOVEDÌ 8 GIUGNO 2000
PALAZZETTO POLISPORTIVO
"GEIRINO" OVADA

STASERA AL CINEMA

ALESSANDRINO. Tel 0131-252 544
Il gladiatore
DTS Scott con Russel Crowe
Ore 19.30-22.30 L. 12 000 - [illegible]

AMBRA. Tel 0131-252 079
Tutto l'amore che c'è
Ore 20-22.20
L. 10 000/7000 - lun 7000

COMUNALE - Sala Grande. Tel 0131-234 240
Accordi e disaccordi
di W. Allen con U. Thurman e S. Penn
Ore 20.15-22.30 L. 12 000/8000 - lun 7000

COMUNALE - Sala Ferrero. Tel 0131-234 240
La storia di Agnes Browne
di e con Anjelica Huston e Tom Jones
Ore 20.15-22.20
L. 12 000/9000 - lun 7000

SUPERGA. Tel 0131-268 080
Il mistero della casa sulla collina
di W. Malone con F. Janssen e G. Rush
Ore 20-22.15 L. 12 000 - lun 7000

GALLERIA. Tel 0131-252 112
Battaglia per la terra
di R. Christian con John Travolta
Ore 20-22.15 L. 12 000 - lun 7000

MODERNO. Tel 0131-252 707
Sognando l'Africa
di R. Hudson con Kim Basinger e Vincent Perez
Ore 20.10-22.25
L. 12 000 - lun 7000

CRISTALLO-Sala Bob[illegible] 0131-349 321
Under suspicion
di S. Hopkins con M. Bellucci e G. Hackman
Ore 20-22.30 L. 12 000 - lun 7000

[illegible]-Sala Kurosawa Tel 0131-349 321
Il mercenario del Principe
di R. Ando con M. Bouquet
Ore 20.20-22.30 L. 12 000 - lun 7000

ARISTON. Tel 0144-322 585
Battaglia per la terra
di R. Christian con [illegible]
[illegible] Ore 19 000/8000 - lun [illegible]

CRISTALLO. Tel 0144-322 400
Under suspicion
di S. Hopkins con M. Bellucci e G. Hac[illegible]
Ore 22 [illegible] 10 000/8000 - lun. 7000

ROMA. [illegible] 0143-667 516
Oggi chiuso
Ore 21 [illegible] - lun 7000

BALBO. Tel 0141-824 889
Arrivo di chiamata
Ore 22 L. 10 000/7000

VITTORIA. Tel 0142-452 291
Il gladiatore
di R. Scott con [illegible] Crowe
Ore 19.30-22.15 L. 12 000/9000 - lun. 7000

PDM. Tel 0142-452 081
La casa di Cristina
di G. Willing con J. Savage e B. Rowe
Ore 20.15-22.20 Lire 10 000 - lun 7000

[illegible]CO. Tel 0142-452 816
Battaglia per la terra
di R. Christian con John Travolta
Ore 20-22.30 L. 12 000/9000 - lun. 7000

MACALLE'. Tel [illegible]
Pane e tulipani
Ore 20.15-22.15 L. 8000 - lun 7000

LUX. Tel 0141-702 788
Una notte per decidere
Ore 20.15-22.30 L. 10 000/8000 - lun. 7000

SOCIALE. Tel 0141-701 496
Under suspicion
Ore 20.15-22.30 L. 10 000/8000 - lun. 7000

VERDI. Tel 0141-701 459
MULTISALA VERDI-Sala Verdi.
Battaglia per la terra
Ore 22 L. [illegible] - lun 7000

MULTISALA VERDI-Sala Arcen.
Inganni pericolosi
Ore 22. L. 10 000/8000 - lun. [illegible]

MULTISALA VERDI-Sala Regina.
Accordi e disaccordi
Ore 22
L. 10 000/8000 - lun. 7000

[illegible]
IRIS. Tel 0143-221 472
Under suspicion
[illegible] Hopkins con M. Bellucci e G. Hackman
Ore 20.30-22.30 L. 10 000/6000

MODERNO. Tel 0143-78 290
Inganni pericolosi
Ore 20.30-22.20 [illegible] - lun [illegible]

[illegible]
COMUNALE DT3 [illegible]
Il gladiatore
di R. Scott con Russel Crowe
Ore 21 L. 12 000/8000 - lun 7000

Teatro COMUNALE.
Oggi chiuso
Ore 21.30 L. 8000

LAMA. Tel 0143-62 895
Il gladiatore
[illegible] L. 10 000/6000

MULTISALA SOCIALE - Sala 1.
Battaglia per la terra
di R. Christian con John Travolta
Ore 20.30-22.30.
L. 12 000/8000 - lun 7000

[illegible] - [illegible] Tel [illegible]
Under suspicion
di S. Hopkins con M. Bellucci e G. Hackman
Ore 20.30-22.30 L. 12 000/8000 - lun 7000

CineTeatro SOCIALE. Tel 0131-[illegible]42 276
Bi[illegible]
Ore 20-22.20 L. 12 000 - lun. 7000

ARLECCHINO. Tel 0383-645 124
Under suspicion
di S. Hopkins con M. Bellucci e G. Hackman
Ore 20.20-22.20 L. [illegible] 7000

NELLE SALE DI TORINO

ACCADEMIA p. S. Giulia 2 bis. T. 011 88 78 07. **La seconda ombra.** Dr. 15.30, 18.30, 20.30, 22.30
ACTOR'S STUDIO via Chieri dalla Salute 77-b. tel 316 6784. **Under suspicion.** Dr. 16. [illegible]0, 20.20, 22.30
ADUA 200 c. Giulio Cesare 67. tel [illegible] 521. **Sognando l'Africa.** Dr. 15.15, 18.10, 20.20, 22.30
ADUA 400 c. Giulio Cesare 67. tel 856 521. **Mission to Mars.** Dr. 16, 18.10, 20.20, 22.30
ALFIERI p.zza Solferino 2. tel 562 38 00. RIPOSO
AMBASCIATORI MULTISALA s. Vittorio Emanuele II 52. tel 547 007. Sala 1. **Il gladiatore.** Dr. 16.10, 19.05, 22.10. Sala 2. **Battaglia per la Terra.** Dr. 17.30, 20, 22.30. Sala 3. **Sognando l'Africa.** Dr. 17.30, 20, 22.30
CAPITOL v. San Dalmazzo 24. tel [illegible]. **Il gladiatore.** Dr. 16, 19.10, 22.20
CENTRALE v. C. Alberto 27. tel 540 110 [illegible] grua. Dr. 16, 17.40, 19.20, 21, 22.40
C. CHAPLIN 1 v. Garibaldi 32/a. tel 436 07 23 [illegible] e tulipani. Dr. 15.30, 17.50, 20.10, 22.30
C. CHAPLIN 2 v. Garibaldi 32/a. tel 436 07 23. **Il terzo uomo.** Dr. 16.30, 18.30, 20.30, 22.30
CIAK c. G. Cesare 105. tel 232 029. **Under suspicion.** Dr. 16, 18.10, 20.20, 22.30
DORA v. Gramsci 9. tel 542 422. **La casa del [illegible]** 15.30, 17.15, 19.20, 45, 22.30
EDEN CINEMA - Sala Elvira v. Montalcone 62. tel 327 2214. **I cinque sensi.** Dr. 16.15, 18.20, 20.25, 22.30
EDEN CINEMA - Sala Underwood v. Montalcone 62. tel 327 2214. **Scarlet dive.** Dr. 16.40, 18.40, 20.40. **L'ultimo cinema del mondo**, ore 22.40
ELISEO GRANDE p. Sapeno, tel 447 52 41. **Sognando l'Africa.** Dr. 15.30, 17.50, 20.10, 22.30
ELISEO BLU piazza Sabotino, tel 447 52 41. **Erin Brockovich.** Dr. 15.15, 17.30, 20, 22.30
ELISEO ROSSO p. Sabotino, tel 447 52 41. **Hanging up - Avviso di chiamata.** Dr. 16, 18.10, 20.20, 22.30
EMPIRE p. Vittorio Veneto 5, tel 817.16 42. **Pane e tulipani.** Dr. 20.10, 22.30
ERBA 1 c. Moncalieri 241, tel 661 54 47. **Tutto l'amore che c'è.** Dr. 20.15, 22.30
ERBA 2 c. Moncalieri 241, tel 661 54 47. **Vedi teatro.**
ETOILE v. B. Buozzi ang. v. Roma, tel 530 353. **Mission to Mars.** Dr. 15.50, 18.05, 20.15, 22.30
FARO v. Po 30, tel 817.33 23. **Man on the moon.** Dr.: 20; 22,30.
FIAMMA corso Trapani 57, tel 385 2057. **Il gladiatore.** Dr. 16, 19.10, 22.20
IDEAL c. Beccaria 4, tel 521.4318. **Battaglia per la Terra.** Dr. 15.30, 17.[illegible]
KING v. [illegible] 21, tel 812 59 98 [illegible] **cada.** Dr. 16.30, 18.30, 20.30, 22.30
KING v. S. Teresa 5, tel 534 614 [illegible] **numero del mare.** Dr. 16.30, 18.30, 20.30, 22.30
LUX Galleria S. Federico, tel 541.283. **La casa di Cristina** Dr. 15, 16.55, 18.50, 20.45, 22.40
MAZZONALE 1 v. Pomba 7, tel 812 41 73. **I Muppets venuti dallo spazio.** Dr. 15, 16.40, 18.20. **Erin Brockovich.** Dr. 20, 22.30
NAZIONALE 2 v. Pomba 7, tel 812 41 73. **Pom Princess Mononoke.** Ore 16, 19.40, 22.15
OLIMPIA 1 v. Arsenale 31, tel 532 448. **La bomba.** Dr. 16.15, 18.20, 20.25, 22.30
OLIMPIA 2 v. Arsenale 31, tel 532 448. **Lo scapolo d'oro.** Dr. 15.45, 18, 20.15, 22.30
[illegible] 15, tel [illegible] Sala 1. **Sognando l'Africa.** Dr. 15.15 [illegible] 20.05, 22.30. Sala 2. **Under suspicion.** [illegible] 15.30, 17.50, 20.10, 22.30. Sala 3. **Il gladiatore.** Dr. 16, 19.10, 22.20. Sala 4. **The Million Dollar Hotel.** Dr. 15, 17.30, 20, 22.30. Sala 5. **Battaglia per la Terra.** Dr. 15.15, 17.40, 20.05, 22.30
ROMANO Galleria Subalpina, tel 562 01 45. **Accordi & disaccordi.** Ore 15.20, 17.15, 19, 20.45, 22.30
STUDIO RITZ via Acqui 2, tel 819 01 50. **South Park - Più grosso, più lungo e tutto intero.** Cartoni animati. Dr. 16.30, 18.30, 20.30, 22.30
VALENTINO 1 Teatro Nuovo corso Massimo d'Azeglio 17, tel 650 02 00. **Un bicchiere di rabbia.** Dr. 20.35, 22.30. Vietato 18
VALENTINO 2 Teatro Nuovo c. M. d'Azeglio 17, tel 650 02 00. **Avviso di chiamata.** Dr. 20.30, 22.35
VITTORIA v. Roma 336, tel 5621789. **Stigmate.** Dr. 15, 18.10, 20.20, 22.30
TEATRO REGIO. Ore 20.30. Rigoletto di G. Verdi. Marco Armiliato direttore. Regia di Roberto Lagana. Orchestra e Coro del Teatro Regio. Con B. Stabsenko, P. Cigni, T. Beltrami. Dalle 19.30 almeno 30 ingressi a L. 25.000. Domani ultima replica. Biglietteria (ore 10.30-18 e 19.30-20.30). Tel. 011 8815 241/242
PICCOLO REGIO G. PUCCINI. Ore 20.45 Emergency Life Support for Civilian War Victims presenta **Fiori metallici.** Spettacolo con musica, teatro, mimo con Paola Ramon, Alessandro Cora Quartet, Saxes Quartet, Monk'n Bud Trioppy, Mimoz Ingi Ilbaro Into Emergency tel 011 385 5297 emergency.to@tiscalinet.it.
ANNA TEATRO corso Giulio Cesare 67 - Tel 011 850 570. NON PERVENUTO
ASSISTORINI Giovanni Agnelli Lingotto via Nizza 280. I Concerti del Lingotto 99/00. Ore 20.30 Philadelphia Orchestra. Wolfgang Sawallisch direttore. Yefim Bronfman pianoforte. Musiche di Respighi, Bartók e Beethoven
ASSISTORINI RAI A partire da martedì 23 maggio è in corso la campagna abbonamenti per le Serate Musicali di primavera 2000 dell'Orchestra Sinfonica Nazionale della Rai presso il Palazzo della Radio, via Verdi 31, (orario 10-14. Per info tel 810 4553/810 4561
CONSERVATORIO «G. VERDI» piazza Bodoni. Stasera concerti - Serate Musicali - ore 21. Coro di Voci Bianche del Teatro Regio e del Conservatorio G. Verdi di Torino. Musiche di Fauré, Britten, Saint-Saëns, Vaughan Williams. Ingresso libero

AI CINEMA
ALESSANDRINO [illegible] - ALESSANDRIA
VITTORIA [illegible] - CASALE

ALLEANZA ASSICURAZIONI
La più grande Compagnia Vita in Italia [illegible] completamento ed ampliamento propri organici
SELEZIONA N. 14
DIPLOMATI E/O LAUREATI [illegible] ad Alessandria e provincia
da inserire nei propri ruoli Ispettivi Commerciali.
Assunzione diretta dopo superamento training trimestrale formativo teorico / pratico retribuito. I candidati potranno telefonare ore ufficio ai seguenti recapiti [illegible] per app[illegible] primo colloquio informativo: **Ispettorato Direzionale** [illegible] - **254768** max. riservatezza

Guala Closures
Per ampliamento degli organici di manutenzione e produttivi, ricerca:
n. [illegible] DIPLOMATI TECNICI
(pre[illegible] indirizzo meccanico)
I medesimi, al superamento della selezione, verranno assunti con contratto di formazione e lavoro al termine del quale saranno inseriti su posizioni a contenuto tecnico / produttivo e di miglioramento del processo.
Si richiede:
- Diploma di perito industriale
- Esenzione dal servizio di leva
- Residenza in zona
- Età compresa tra i 18 ed i 28 anni
Sarà elemento preferenziale, una precedente esperienza professionale, in servizi di manutenzione meccanica, non necessariamente di ambiti industriali.
Le candidature, inviate su busta e su lettera con **Rif. CPL50** dovranno pervenire al **Servizio Personale di Guala Closures S.p.A. via S. Giovanni Bosco 83/93 15100 Alessandria**

Il gruppo s'è anche dotato di sportelli bancari telematici: servizio per i clienti al passo coi tempi

Generali: un mondo ricco di opportunità

Nuovi prodotti per il risparmio, porte aperte a chi cerca lavoro

Il passato, il presente, il futuro. A sinistra Palazzo Carciotti, prima sede delle Assicurazioni Generali, in una stampa che mostra il lungomare di Trieste animato dal cosmopolita fervore delle attività portuali; siamo nel dicembre 1831: la società portava il nome di Assicurazioni Generali Austro-Italiche e nacque con un imponente capitale di due milioni di fiorini. A destra il sobrio ingresso dell'attuale sede. Sotto: le Generali salpano l'ancora.

Valore Quota delle Generali: nuova possibilità d'investimento insieme alle certezze di una assicurazione

Valore Quota è una polizza vita Unit Linked, la nuova formula finanziaria che ha debuttato nel mercato italiano nel 1997.

È tratta di una felice sintesi tra un fondo d'investimento e di una polizza vita tradizionale, che offre prestazioni previdenziali moderne e remunerative.

Valore Quota è collegato a nove speciali fondi d'investimento interni creati dalle Generali, che investono in titoli azionari e obbligazionari pubblici e privati di primaria importanza trattati nelle principali Borse Mondiali.

La gestione è delegata a professionisti specializzati per mercati e tipologie di titoli: questo garantisce performance finanziarie che solo conoscenze molto mirate possono fornire.

Anche con importi davvero minimi potrai permetterti una straordinaria diversificazione dei tuoi impieghi.

Il presidente Alfonso Desiata

Valore quota, infine, è una polizza assicurativa a tutti gli effetti, con i vantaggi legali e fiscali che questo comporta: garanzie per il capitale e detraibilità dalle tasse nelle forme e nei limiti di legge

Nove fondi per far decollare i tuoi rendimenti

Euro Blue Chips

Investe in azioni delle più quotate società europee.

A.G. American Equity

Investe in azioni di primaria importanza negoziate sui mercati statunitensi e canadesi.

A.G. Italian Equity

Investe in azioni italiane di primaria importanza.

A.G. Global Bond

Investe in titoli obbligazionari di primaria importanza di emittenti pubblici e privati, trattati nei principali mercati di tutto il mondo.

A.G. Global Financial Equity

Investe in azioni di primaria importanza negoziate sui mercati mondiali relative a Banche, Assicurazioni e Società finanziarie.

A.G. Pacific Equity

Investe prevalentemente in azioni di primaria importanza negoziate sui mercati del Pacifico.

A.G. Cash

Investe prevalentemente in titoli obbligazionari caratterizzati da scadenza breve e/o tasso variabile. Nel caso di obbligazioni in valuta vengono utilizzati strumenti di copertura dal rischio di cambio.

A.G. Dynamic

Investe in modo flessibile e dinamico in titoli azionari, obbligazionari ed in altri titoli di partecipazione ripartiti in funzione dell'andamento dei mercati finanziari senza limiti geografici o di settore.

A.G. Global Technology Equity

Investe in tutti i maggiori mercati azionari mondiali nei settori: telecomunicazioni, semiconduttori, media, biotecnologie, internet.

BANCA GENERALI

Nel [illegible] del [illegible], al fine di ampliare l'offerta alla clientela, il Gruppo si è arricchito di Banca Generali, una banca telematica appositamente progettata per offrire alla clientela concreti vantaggi in termini di qualità, efficienza e convenienza e soluzioni nuove alle esigenze di investimento e di gestione del risparmio.

L'attività di Banca Generali si svolge essenzialmente tramite call-center e internet, e questo riduce notevolmente costi e tempi di attesa, aumentando la disponibilità all'accesso ai servizi per la clientela. Il contatto tra cliente e istituto viene comunque garantito dalla rete di vendita Generali, in quanto praticamente in ogni agenzia è presente almeno un operatore in grado di fornire assistenza ai clienti per le attività di Banca Generali.

Tra i servizi offerti alla clientela, le ultime novità sono rappresentate dal trading on line e dal conto corrente d'investimento al 4%.

Generali: la palestra migliore per sviluppare la tua professionalità

Pacci vedere i tuoi muscoli. Se finora li hai potuti sfoggiare solo in palestra, oggi puoi farlo anche nel lavoro. Se in ogni tua attività punti sempre al meglio, se ti piace superare i tuoi limiti, se ti stimola la competizione, se cerchi l'[illegible] sione di dare il massimo, se pensi di non aver ancora trovato il lavoro che ti permetta di esprimere le tue potenzialità, se ti piace giocare in squadra e vincere, la palestra migliore per sfondare siamo noi.

[illegible] e lavorare con noi!

La nostra Compagnia è da sempre ai vertici del mercato assicurativo italiano e mondiale, e oggi più che mai le prospettive di sviluppo di questo mercato [illegible] interessanti e promettenti. Abbiamo bisogno di venditori che sappiano ascoltare le esigenze del cliente e proporre le soluzioni più innovative per la sicurezza, la previdenza e la gestione del [illegible]nio.

Dove e come lavorerai?

Un [illegible] così impegnativo [illegible] si improvvisa. Per questo ai nuovi inseriti viene garantito tutto l'aiuto organizzativo che le nostre strutture mettono disposizione.

Un ambiente di lavoro giovane e organizzato, dove troverai persone che lavorano per obiettivi, con determinazione, intraprendenza e spirito imprenditoriale, che sanno di poter contare sull'appoggio della [illegible] organizzazione e sulla formazione che li accompagna nel loro cammino, garantendo loro una approfondita preparazione ed un costante aggiornamento che li porta a specializzarsi anche in settori di attività specifici, secondo le caratteristiche professionali individuali emergenti.

Ti aspettiamo!

Vieni a trovarci presso le nostre Agenzie della provincia di Alessandria oppure mandaci il tuo curriculum vitae via internet all'indirizzo www.generali.it/recruiting.

I RISPARMI VOLANO ALTO. VALORE QUOTA.

Se sei un risparmiatore con l'ambizione di girare il mondo, preparati al decollo. Stacca per prossimi Valore Quota, un viaggio fantastico intervallato con tutto il confort e la sicurezza di una grande Compagnia le Generali.

Valore Quota è una moderna polizza Unit-Linked che associa i vantaggi di un fondo d'investimento e quelli di un'assicurazione vita.

Puoi scegliere la tua destinazione tra nove Fondi che investono nelle più importanti borse d'Europa, America e Pacifico.

Resta pure con le cinture slacciate: i tuoi risparmi voleranno alto e tu potrai scoprire di tutte le garanzie di un investimento assicurativo.

Destinazione finale: rendimenti alti

I RISPARMI DIVENTANO SOLIDI.

www.generali.it

Agenzia Principale di Acqui Terme
Corso Dante, 30
15011 Acqui Terme (AL)
Tel. 0144 322 851 • Fax 0144 324 293

Agenzia Principale di Alessandria Centro
Via Verdi
15100 Alessandria
Tel. 0131 251 784 • Fax 0131 262 826

Agenzia III Alessandria Sud
Via Dante, 104
15100 Alessandria
Tel. 0131 445 432 / Fax 0131 255 125

Agenzia Principale di Casale Monferrato
Via Alerami, 4
15033 Casale Monferrato (AL)
Tel. 0142 452 020 / Fax 0142 450 643

Agenzia Principale di Novi Ligure
Via Mazzini, 17
15067 Novi Ligure (AL)
Tel. 01 432 217 • Fax 014 378 254

Agenzia Principale di Ovada
Corso Italia, 1
15076 Ovada (AL)
Tel. 0143 833 833 • Fax 014 386 120

Agenzia Principale di Tortona
Corso Alessandria, 43
15057 Tortona (AL)
Tel. 0131 813 541 / Fax 0131 814 891

Agenzia Principale di Valenza
Via Zuffi, 10
15048 Valenza (AL)
Tel. 0131 924 147 / Fax 0131 924 175

DAL 22 MAGGIO AL 4 GIUGNO

TUTTO A*

*SOLO NEI PRESENTI [illegible]

1.000 2.000 3.000 5.000 10.000

15.000... e tante altre offerte

[illegible] TERME (AL)
ALESSANDRIA
OVADA (AL)
BIELLA
[illegible] BIELLESE (BI) - Centro Commerciale Vigliano
MORTARA (PV) - [illegible] Lomellina
PARONA L. (PV) - Centro Commerciale Parona
[illegible] (CN) - Centro Commerciale
[illegible] (CN)
[illegible] CANAVESE (TO) - Centro Commerciale Pavone
CIRIE' (TO) - Centro Commerciale Le Alpi
[illegible]

benne

UN MONDO DI BENE

www.benne.com

MOMBARUZZO

... Aria d'estate, profumo di Vino ...

La Cantina Sociale di Mombaruzzo e le sue ProLoco organizzano due giornate di gran festa in Cantina

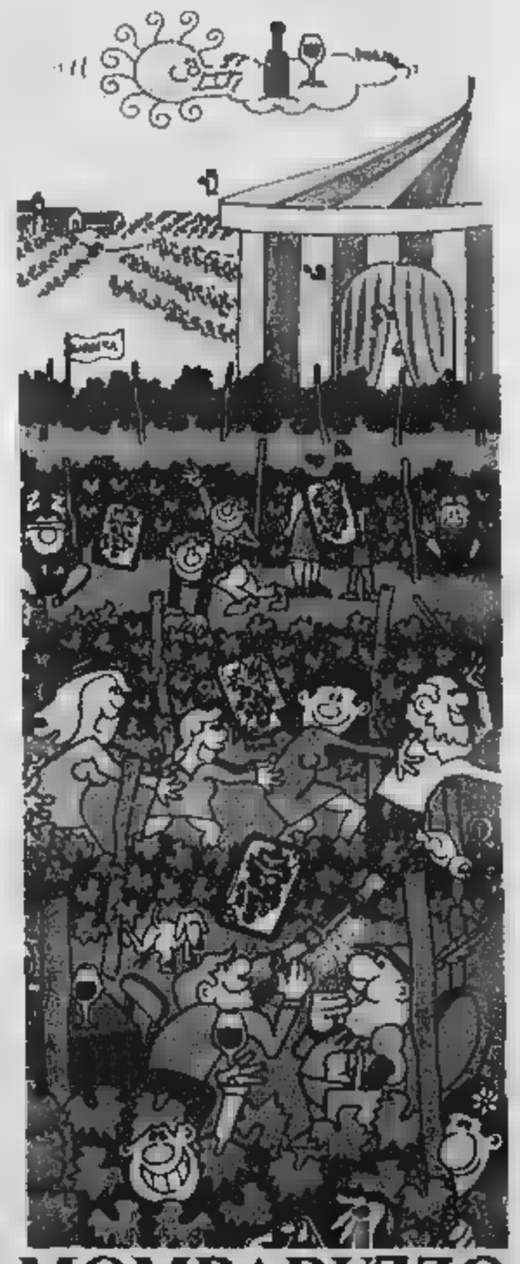

SABATO 3 GIUGNO 2000

dalle ore 18: Esposizione vignette: "Gli umoristi incontrano la Barbera" per concessione del Consorzio Tutela; mostra etichette da collezione a cura dell'Aicev; *ore 19:* Aperitivo presso la Cantina Sociale di Mombaruzzo. *ore 20:* Grandioso *Fritto misto alla Piemontese* accompagnato ai tradizionali vini della Cantina Sociale di Mombaruzzo. *[illegible] 22:* Sotto le stelle: orchestra "Lory Dance"

DOMENICA 4 GIUGNO 2000

il tuo nome è Barbera?

***dalle [illegible] 10:* Inizio della festa [illegible] il raduno dei *Sigg. BARBERA*, simpatica iniziativa [illegible] ospiti che porta[illegible] il [illegible] Barbera: la Cantina di Mombaruzzo consegnerà ad ognuno un ricordo della manifestazione.**

dalle ore11 alle ore 19: In Cantina degustazioni guidate di *Barbera d'Asti e Brachetto d'Acqui* in collaborazione con l'Associazione Italiana Sommeliers (degustazione gratuita, è consigliata la prenotazione); itinerario tra brani teatrali e musicali a [illegible] del gruppo Teatro Nove e dei musici "Fairy Tales"
ore 12: Aperitivo e *pranzo a base di piatti tipici della cucina Monferrina* accompagnati da una selezione di vini classici della Cantina di Mombaruzzo. *ore16:* Dulcis in fundo: orchestra "Carmen Arena Group"

Menù
Sabato 3 giugno [illegible] 20

La Cantina Sociale e le sue Pro Loco, propongono per la serata di Sabato 3 giugno un piatto unico

"Fritto misto alla Piemontese" al costo di £. 20.000 accompagnato dai vini tipici locali.

Gentilmente è gradita la prenotazione telefonando direttamente alla cantina al numero: 0141/77019

Via Stazione, 15 - 14046 Mombaruzzo (Asti)
Tel. 0141.77019 - Fax 0141.774445
e-mail: mombaruzzo@vignaioli.it

con qualsiasi tempo le manifestazioni si [illegible] al coperto.

Menù
Domenica 4 giugno ore 12

Aperitivo
Affettati misti, carpionata gigante, fritto di verdure
Agnolotti al Plin
Porchetta con patatine
Bunet ed amaretti di Mombaruzzo
I vini: Piemonte Chardonnay Spumante, Cortese Alto Monferrato, Dolcetto d'Asti, Monferrato Freisa, Barbera Monferrato, Barbera d'Asti Moscato d'Asti
costo £. 35.000
prenotazione telefonando al numero: 0141/77019

MOMBARUZZO
CANTINA SOCIALE DAL 1903

Penultimo atto del referendum de «La Stampa». Maxi-festa finale martedì alla Luna Rossa

Il «Golden Boys» elegge i sei protagonisti

Castellazzo mattatore con 3 atleti ai vertici della classifica

Da sinistra i vincitori in ciascuna delle sei categorie dell'edizione 2000 del referendum «Golden Boys» promosso da La Stampa: sul gradino più alto del podio Davide Gandino, Roberto Curino, Alvaro James Arata, Riccardo Vela, Davide Forte e Luigi Boccarelli

ALESSANDRIA

Qualche giorno d'attesa, ma ecco finalmente i «magnifici» sei del Golden Boys, il referendum promosso da «La Stampa» per individuare i giovani talenti del calcio provinciale. Decine di migliaia di tagliandi hanno decretato il successo di un sondaggio che avrà l'atto finale martedì alla discoteca «Luna Rossa» di Bosco Marengo, con le premiazioni dei campioncini di tutto il Piemonte. Ci saranno ospiti illustri, dalla show-girl Eleonore Casalegno al comico Dario Vergassola all'ex calciatore della Juventus, Francesco Morini. Ma ci saranno altre sorprese: per ora, ecco le graduatorie.

PRIMI CALCI: Davide Gandino (Castellazzo) 4901 voti; Antonio Dalchecco (Olimpia Fqs) 1077; Daniele Antiga (Casale) 700; Marco Galia (Dertona Calcio Giovanile) 316; Mattia Ghirotto (Audax Orione Tortona) 248; Matteo Crosa (Olimpia Fqs) 186; Rollino (Casale) 146; Stefano Costanzo (Villalvernia) 80; Marco Torriglia (Dertona Cg) 66; Marco Bonanno (Arquatese) 22; G. Prati (Castellazzo) 4.

PULCINI: Roberto Curino (Castellazzo) 21.262 voti; Mattia Fanzone (Pgs Don Bosco Alessandria) 15.248; Massimo Amerio (Olimpia Fqs) 2767; Alessio Seminara (Airone Rivalta Bormida) 893; Matteo Ubertazzi (Casale) 600; Denis Ghio (Carrosio) 422; Mattia Terragno (Novese) 201; Federico Campana (Dertona Cg) 144; Umberto Cabella (Villalvernia) 99; Marco Ciliberto (Pozzolese) ; Andrea Motto (Arquatese) 22; Fabio Nardone (Europa Al) 11; Varano (Acqui) 5; Salvatore De Rosa (Acqui) 6; Diaz (Acqui) 3; Giac Semino (Audax Tortona) 1.

ESORDIENTI: Alvaro James Arata (Acqui) 16.223 voti; Giuseppe Faletti (Castellazzo) 3596; Matteo Amorio (Olimpia Fqs) 1608; Matteo Martino (Europa) 1583; Danny Ranzato (Castellazzo) 615; Paolo Bosco (Casale) 600; Marco De Carolis (Alessandria) 596; Nicolò Zecchin (Castellazzo) 465; Pasquale Marra (Villalvernia) 299; Migliore (Castellazzo) 233; Emiliano Marchesotti (Libarna) 180; Ivan Pregnolato (Frassineto Occimiano) 149; Lopez (Casale) ; Daniele Ciliberto (Pozzolese) 124; Pepe (Castellazzo) 83; Gian Maria Buonincontro (Don Bosco) 35; Giulio Boidi (Castellazzo) 27; Fabrizio Bonanno (Arquatese) 22; D. Badan (Castellazzo) 7; Mattia Ramponelli (Olimpia Fqs) 7; Andrea Scanu (Olimpia Fqs) 7; Maurizio Canobbio (Olimpia Fqs) 6; Peter Nicolosi (Castellazzo) 5; Luca Bergamasco (Olimpia Fqs) 5; Edis Tiro (Olimpia Fqs) 5; Piras (Dehon Spinetta M.) 5; Nerio Ruffato (Castellazzo) 4; Giancarlo Braga (Olimpia Fqs) 4; De Filippo (Derthona) 2; Costantino Giordano (Alessandria) 1.

GIOVANISSIMI: Riccardo Vela (As Europa Al) voti; Alberto Armano (Castellazzo) 3292; Luca Olivieri (Olimpia Fqs) 2235; Giorgio Pompei (Audax Orione Tortona) 1827; Giancarlo Boidi (Castellazzo) 1573; Andrea Baccarelli (Castellazzo) 1235; Marco Crescio (Casale) 600; Francesco Verza (Pgs Don Bosco Al) 327; Edoardo Fossati (Derthona Fbc) 324; Francesco Mandirola (Derthona Fbc) 294; Marco Fracchia (Aurora Alessandria) 217; Diego Righetto (Casale) 191; Marangoni (Casale) ; Mattia Benzi (Gs Orti Alessandria) 80; Manuel Vitale (Ovada) 78; Giovanni Caligaris (Castellazzo) 44; Michael Ogontuy (Castelnovese) ; Salvatore La Porta (Ovada) ; Andrea Bisignano (Arquatese) 22; Davide Calò (Castellazzo) 18; Luca Frino (Acqui) 16; Valerio Ottoboni (Pozzolese) 16; C. Bredo (Gs Orti Alessandria) 14; Fabio Rasoira (Acqui) 12; Mattia Murchio (Ovada) 11; Giuseppe Sciuto (Pgs Don Bosco) 10; Cristian Fensore (As Europa Al) 8; Riccardo Troiano (Olimpia Fqs) 8; Claudio Paura (Castelnovese) 7; Domenico Tedesco (Olimpia Fqs) 6; Fabio Favaro (Castellazzo) 6; Alberto Scotti (Pgs Don Bosco Al) 5; Ivaldi (Acqui) 3; Ottavio Carta (Acqui) 3; Chenna (Acqui) 2; Luca Pinto (Olimpia Fqs) 2; Marco Besola (Olimpia Fqs) 2; Luca Zerbinati (Arquatese) 1; Chiola (Acqui) 1; Andrea Nani (Olimpia Fqs) 1; Dario Cornelio (Olimpia Fqs) 1.

ALLIEVI: Davide Forte (Felizzano) 20.534 voti; Pierluigi Cavaliero (Castellazzo) 4080; Giorgio Odino (Derthona Fbc) 990; Daniele Grassi (Castellazzo) 946; Marco Celoria (Casale) 600; Matteo Lonardi (Viguzzolese) 512; Denis Salerno (Derthona Fbc) 223; Zibelli (Casale) 146; Luca Vitale (Agape Alessandria) 142; Fausto Daglio (Orione Audax) 95; Riccardo Lupieri (Viguzzolese) 86; Calogero Cinquemani (Agape Al) 83; Stefano Minutola (Felizzano) 79; Claudio De Vitto (Gs Orti Al) 63; Andrea Pantisano (Ovadese '98) 61; Goggero (Novese) 31; Marco Martello (Castellettese) 25; Alessandro Badella (Felizzano) 25; Gian Luigi Bisignano (Arquatese) 22; Carlo Novelli (Gs Orti Al) 19; Davide Pagliano (Viguzzolese) 19; Alessandro Accettone (Ovadese '98) 16; Loris Cazzadore (Pozzolese) 16; Matteo Jeraci (Gs Orti Al) 16; Niccolò Pampuro (Castellazzo) 15; Giacomo Balistreri (Castellazzo) 14; Antonio D'Angella (Felizzano) 13; Matteo Stella (Castelnovese) 13; Simone Rapetti (La Sorgente Acqui Terme) 10; Moscatelli (Derthona Fbc) 9; Andrea Laguzzi (Castellazzo) 8; Mattia Galon (Agape Al) 7; Fausto Grosso (Gaviese) 7; Vito Bua (Castellazzo) 6; Juri Franzoso (Fulvius Samp) 6; Marco Robotti (Felizzano) 6; Alberto Cortese (Vignolese) 6; Gian Luca Gatti (Felizzano) 4; Piana (Novese) 4; Enrico Manassero (Felizzano) 3; Nicola Santangelo (Felizzano) 3; Gian Luca Facelli (Strevi) 3; A. Trevisan (Castellazzo) 3; Riccio (Derthona Fbc) ; Pappadà (Derthona Fbc) 2; Finotti (Orione Audax) 2; Luca Zamprogna (Felizzano) 2; Davide Biglia (Felizzano) 2; Giamello (Castellazzo) 2; Migliano (Derthona Fbc) 1; Cavanna (Frassineto Occimiano) 1; Meda (Aurora Al) 1; Adaglio (Aurora Al) 1; Giuseppe Cellerino (Felizzano) 1; Stefano Terracciano (Felizzano) 1; Luca Varvello (Felizzano) 1; Marco Manfredi (Arquatese) 1; Benedetto (Castellazzo) 1; Gian Luca Cornaglia (Felizzano) 1; Mohamed Benslimane (Felizzano) 1.

ES: Luigi Boccarelli (Castellazzo) 4123 voti; Ugo Cicogna (San Carlo) 3801; Alessandro Addorisio (Casale) 760; Luca Cirucci (Castellazzo) 462; Fabio Pallavicini (Viguzzolese) 292; Mauro Linarello (Casale) 138; Andrea Bruzzone (Strevi) 102; Diego Fossati (Castellazzo) 78; Diego Spiota (Strevi) 74; Gianni Baraldo (Fulgor Galimberti Al) 68; Davide Castellan (Castellazzo) 60; D. Porcellato (Castellazzo) 53; Daniele Callegari (Luciana Eco Don Stornini Al) 40; Roberto Guazzotti (Frugarolese) 46; Christian Minaglio (San Carlo) 44; Fabio Vergano (Sporting Fubine) 40; Riccardo Coletti (Airone) 39; Cristiano Bassi (Viguzzolese) 35; Mauro Negri (Pontecurone) 34; Giovanni Facelli (Strevi) 27; Federico Ponassi (Comollo Novi) 25; Alberto Mignone (Arquatese) 22; Marco Spitaleri (Strevi) 22; Angelo Manesso (Sarezzano) 21; Riccardo Regina (Valenzana) 20; Agoglio (Acqui) 17; Fabio Langella (Piovera) 17; M. Martina (Castellazzo) 16; Guido Argenta (Cabella) 14; Gian Marco Starno (Frassineto Occimiano) 12; Dario Di Mattia (Derthona) 9; Fucile (Acqui) ; Pier Luigi Franco (San Carlo) 7; Mar Sacco (Felizzano) 5; Marco Bricola (Carrosio) 4; Mat Accardo (Europa Al) 4; Surian (Acqui) ; Toti (Acqui) 2; Oscar Mongiardini (Sale) 1; Ugo Cavanna (Pontecurone) 1; Fois (Castellazzo) 1.

Nicole, bomber in gonnella

E' la «girl» più votata in provincia da applausi i gol nell'Alessandria

ALESSANDRIA

E' diventata la calciatrice più conosciuta in questi ultimi anni, anche grazie al referendum «Golden Boys». Due anni fa aveva ricevuto riconoscimento speciale, ora torna ai vertici. Nicole Scarabello, nata ad Alessandria il 5 giugno '85 e abitante a Frugarolo, ha sempre avuto la passione per il calcio. Ragazza intelligente, seria e brava, ha cominciato a giocare nel '94 nelle file dell'Audace Boschese, disputando due campionati nella categoria Esordienti. Poi è stata tesserata dal Castellazzo: due tornei, nella formazione Giovanissimi a livello provinciale, indossando maglia numero dieci ed agendo nel ruolo di punta. Con i biancoverdi ha realizzato moltissime reti, in particolare nella stagione '97-98 che il Castellazzo aveva concluso imbattuto (le Nicole firmato 20 gol). Dall'estate '98 la Scarabello è passata nel club femminile dell'Alessandria calcio, nella squadra militante in D. E' stata utilizzata in questa stagione per tutto il girone di andata ed anche nella seconda fase. Ha, inoltre debuttato nel campionato di serie B giocando a Mantova ed evidenziando apprezzabili doti tecniche ed agonistiche.

La «golden girl» Nicole Scarabello

E' cominciata la prevendita dei biglietti. Strade chiuse vicino al «Moccagatta»

Grigi, un acciacco per il capitano

Lizzani ha noie muscolari ma ci sarà col Meda

PERNIGOTTI

le semifinali al «Girardengo» di Novi

Si disputano stasera al «Girardengo» di Novi (ore 20,30 e 21,50) le semifinali del «Memorial Pernigotti» di calcio per Giovanissimi. Nei primi due quarti, qualificate Rappresentativa Piemonte e Valle d'Aosta (3-0 ai Viscontini) e Piacenza (2-0 sulla Novese). [m. pu.]

TIRO CON L'ARCO

L'alessandrina Panico convocata per gli Europei

Lucia Panico ancora in nazionale: è stata convocata per gli Europei Fita individuali, in programma il 9 giugno in Turchia. Ha ottenuto il «pass» nelle qualificazioni di Grosseto. [r. c.]

BASKET

Il Delta avrà tre rinforzi al torneo di Porcari

Tre rinforzi per il Delta nel torneo di Porcari, in Toscana (8-11 giugno), che vedrà le alessandrine misurarsi con Siena e Reggio Emilia (A2), oltre che col Parma (A1). Giocheranno in maglia biancorossa le giovanissime [illegible] (classe '81, reggiana), Gabbe e Bergante ('82, in forza al Casale). [r. c.]

Roberto [illegible]

ALESSANDRIA

Tranne capitan Maurizio Lizzani, alle prese con un affaticamento muscolare (ma si ristabilirà in tempo), tutti i giocatori grigi sono in buona salute. Anche se manca qualche giorno all'incontro di ritorno con il Meda, il tecnico Maselli ha le idee chiare circa la formazione da opporre ai milanesi. L'allenatore sembra intenzionato a dare fiducia inizialmente agli undici giocatori del primo tempo in terra lombarda. Con possibilità, durante la partita, di apportare correttivi utilizzando Scaglia, Romairone e Signorelli.

«Ci attende - dice l'attaccante Cristiano Masitto - il secondo tempo di un match di 180' e non possiamo compiere alcun errore. L'Alessandria, nelle 34 giornate di campionato, ha ottenuto un secondo posto in maniera netta lasciando indietro il Meda e tutte le altre rivali dei playoff. Quindi, dobbiamo dimostrare in questa gara la nostra compattezza».

La prevendita dei biglietti prosegue a buon ritmo. I punti di riferimento sono, oltre alla sede di spalto Rovereto (dove si possono anche acquistare i biglietti per ogni ordine di posti, compresi quelli di tribuna centrale), il bar dello stadio «Moccagatta» e il bar Macao. I prezzi sono i seguenti: tribuna numerata, 60 mila lire, tribuna laterale, mille, parterre, 30 mila, gradinata di fronte alle tribune, 25 mila, curve, 15 mila. Non vale alcun tipo di biglietto ridotto. E' prevede, fra domani e sabato, un'impennata nelle vendite. La «gara 2» col Meda sarà diretta da Emilio Ferraro, classe '69, secondo anno di Can C, della sezione di Crotone. Ha arbitrato l'Alessandria nello scorso campionato, il 2 maggio '99 nel match casalingo con il Prato, vinto dai lanieri per 1-0. Intanto, per domenica, l'Ufficio tecnico del traffico comunica che sarà chiusa dalle 14 alle 18 le vie Bellini, Rossini, Dal Pozzo, Forta, Donizetti e spalto Rovereto, nei tratti adiacenti lo stadio.

Ovada, i [illegible] in festa al Geirino

Premiate le tamburelliste tricolori poi c'è il mondiale di «kick-boxing»

OVADA

Da [illegible] a domenica, al «Geirino» è in [illegible] la 4ª edizione di «Ovada Sport», organizzata dal Consorzio Servizi società sportive. E' inizia stasera, alle 21,30, con «Gymnica Fitness Gala 2000», due ore di spettacolo con una serie di interpretazioni degli allievi della locale palestra. Verrà anche consegnato il premio «Sportivo dell'anno» alla società tamburellistica «Paolo Campora», che ha vinto il titolo italiano Allieve per la categoria femminile e si è ripetuta in ambito indoor. Le cinque ragazze succedono nell'albo d'oro all'arbitro Stefano Farina, pugile Luca Susetti ed all'atleta di kick boxing Corrado Arecco. Ci sarà poi la consegna del riconoscimento «Sportivo da sempre» a Flavia Gaviglio, podista di valore nazionale con alle spalle una lunga carriera, ma che continua a gareggiare e vincere.

Domani alle 15, gare di altetica, alle 18 incontro fra le [illegible] sportive ed i disabili. Alle [illegible] (ore 21), momento clou della manifestazione, con l'incontro per il campionato mondiale di kick boxing fra Corrado Arecco e lo spagnolo José Ramon Sanchez. Dopo i ripetuti [illegible] all'estero del campione ovadese, c'è [illegible] l'occasione di ripetersi davanti al pubblico amico, opposto a un giovane atleta protagonista di una rapida ascesa nel ranking del kick boxing iberico. Il gran finale della festa è previsto per domenica sera con il concerto de «I Nomadi». [r. bo.]

Lasciatevi guidare.

DAL 24 MAGGIO LA CARTOGUIDA DEGLI ALBERGHI E RISTORANTI DI ASTI E ALESSANDRIA IN EDICOLA CON LA STAMPA A 6.500 LIRE.

PER GLI ABBONATI A LA STAMPA E SPECCHIO TELEFONARE AL NUMERO VERDE 800.011.959

VIVALDA EDITORI www.vivalda.com

LA STAMPA www.lastampa.it

TENNISTAVOLO

Ricevuti al Coni i campioni del 2000

Minuchi e Grano leader in provincia

[illegible] sono svolte alla sala «Fausto Coppi» [illegible] Costante Girardengo» del Coni, in via Piave 20, le premiazioni dei campionati provinciali di tennistavolo 2000 relativi ai singolari maschili e femminili. Alla presenza [illegible] vertici della disciplina è stato assegnato il titolo [illegible] campione a Daniele Marocchi, della [illegible] Bistagno. Dietro [illegible] lui si è classificato Enrico Canneva (Soms Costa d'Ovada), che non era presente alla serata per motivi di lavoro. Al [illegible] ed al quarto posto i compagni di squadra Mario Dinaro e Daniele Zanchetta, quinto Roberto Lottari (Derthona) seguito da Paolo Barisone e Marco Pareti (ambedue della Resicar Nissan), Ottavo Stefano Bergamini, del Derthona. In campo femminile, alloro provinciale per Federica Grano, Resicar Nissan, seguita da Michela Retini, portacolori della Soms Bistagno. Terzo gradino del podio per Valeria Beccaria, del San Salvatore. A seguire Cristina Ravazzi, tesserata per il San Salvatore, poi Sara Marciano che difende i colori della Soms Bistagno, infine Sonia Biondo [illegible] Salvatore). [f. g.]

Pineider (Tc Prato) in semifinale al Dlf

Falletti subito fuori perde anche la Leo

ALESSANDRIA

E' finita presto l'avventura delle tenniste della provincia nel torneo femminile di 2ª categoria, in svolgimento sui campi del Dlf. Clamorosa, in particolare, l'esclusione dal tabellone di Emanuela Falleti, che era annoverata fra le teste di [illegible] ed è invece [illegible] per mano di Erika Pineider (Tc Prato) [illegible] secco 6-2 6-0. Più onorevole la sconfitta di Marianna Carena contro Roberta Borrelli (Tc Caserta) per 6-7 6-3 4-1 e ritiro. Marianna Leo, unica ad aver superato il primo [illegible] con un promettente 6-3 7-5 [illegible] Carmela Vitali (Stampa Sporting Torino), è incappata ieri in una rivale temibile, Gabriella Boschiero, del Tc Ambrosiano Milano, che ha [illegible] ragione della portacolori del Dlf per 6-3 6-1. Delusione anche per un'altra piemontese, Silvia Disderi (Pleiadi Moncalieri), che ha racimolato un solo game al cospetto di Laura Fodorean, vincitrice per 6-1 6-0. Nel tardo pomeriggio di ieri, primo quarto di finale e successo per Erika Pineider su Anna Alexeeva, russa ma [illegible] per il Match [illegible] Bra, col punteggio di 6-3 6-0. Oggi, [illegible] in programma le semifinali, domani l'atto conclusivo del torneo. [r. d.]

IPPICA

Tutti i risultati di giornata

Solo col fotofinish si decidono le gare al «Romanengo»

NOVI. Anche la seconda giornata di [illegible] all'ippodromo «Romanengo» [illegible] riservato sorpresa. Per tre delle 8 prove si è dovuto ricorrere al fotofinish: in particolare [illegible] premio Great Normand, siepi, lunghezza 3000 metri, con il montepremi (oltre 14 milioni) più elevato. L'ha spuntata Briefly, montato [illegible] Cancellieri, che ha relegato alla piazza d'onore Rise in the World. Terzo è finito Joven Soltera. In fotografia [illegible] i premi Ippodromo San Artemio e Davide Murray. Nella prima gara, vittoria di Efor che ha prevalso su Est e Sedan Enzahi. Nell'altra, primo Diminsky a spese di Barbanera e Neron. Altri vincitori: Kemp nel premio [illegible] Marin; Chiron nel premio Armando Carangio; For Laurel nel premio Tast Cavalli. Infine, nella settima prova, Premio Sire per esordienti sulle siepi, successo de Il Sorpasso. [m. pu.]

autostella

Concessionaria Mercedes-Benz per Cuneo - Asti - Alessandria

AUTOSTELLA day

Sabato 3 Giugno

presso la sede di Monticello d'Alba, S.S. 231
Vi aspettiamo per presentarVi la gamma
dei Veicoli Industriali e Commerciali Mercedes-Benz
e tutti i Nuovi Servizi che possiamo offrirVi.

come questo tutto il giorno

in collaborazione con:
Mercedes-Benz Italia SpA • Mercedes-Benz CharterWay SpA
Mercedes-Benz Finanziaria (Merfina) SpA
EXPORENT Srl • TECNO VISION • Fai [illegible] Cuneo, Asti e Alessandria • Lubrificanti SHELL

autostella MONTICELLO D'ALBA S.S. 231 (Alba - [illegible]) TEL. 0173.290900 FAX 0173.361185

asti service S.r.l. ASTI Via Assarotti, 8 TEL. e FAX [illegible]

autostella service tortona S.r.l. TORTONA S.S. 10 [illegible] e FAX 0131.867221

PK publikompass
Filiale di Alessandria
15100 ALESSANDRIA - Via Cavour, 56
Tel. 0131.445.522 - Fax 0131.300.528

ernia SOSTENUTA COME [illegible]
ERNIE, LAPAROCELI, PTOSI [illegible] ALTRI PROBLEMI DI [illegible] ADDOMINALE, POSSONO TROVARE SOLUZIONE NELLA GAMMA [illegible] MYOPLASTIC [illegible] DELL'INSTITUT HERNIAIRE DE LYON.
Ag. Gen. Italia: PRAESIDIA srl, [illegible] Innocenzo Frugoni 1/3 - 16121 Genova - Tel. 010.561373.
Informazioni e prove gratuite a: ALESSANDRIA: Farmacia Centrale, p.tta della Lega [illegible]: Sanitas, Via Carducci • [illegible] LIGURE: Ortopedia Veccari, Via Saffi.

CENTRO PRODUZIONE E VENDITA ABBIGLIAMENTO UOMO - DONNA - BAMBINO

ELSY STORE

CLASSICO
ELEGANTE
FIRMATO
CASUAL

UN REPARTO [illegible] IN TAGLIE [illegible]

PRIMAVERA/ESTATE 2000

APERTI TUTTI I GIORNI ANCHE ALLA DOMENICA DALLE 8,30 ALLE 12 E DALLE 14,30 ALLE 19

ELSY STORE - REGIONE QUARTINO 77 - CALAMANDRANA (AT) - TEL 0141-75455

Il 60% circa del corpo è composto d'acqua. Per questo bere molto è importante, bere leggero è meglio. S.Bernardo, una tra le acque più leggere al mondo, favorisce una corretta funzionalità dei reni, aiutandoti a stare bene. Acqua S.Bernardo. Così unica nella sua leggerezza, così unica nella sua bontà... che in più ti coccola i reni.

Acqua S.Bernardo. Così leggera, così leggeri.

S.Bernardo

Dock'931
[redacted] accessori di qualità
a [redacted] vantaggiosi.
[redacted]

Via Marenco 32, telefono 011.65.68.111 / Fax [redacted]
Segreteria telefonica "La Mia Città" 011.65.68.535 / 252 / 206

Dock'931
VENARIA
Corso Toscana, 1 davanti AUCHAN
TORINO
Via Farinelli, 36 Centro Commerciale [redacted]

IL TEMPO

CIELO SERENO MA NUVOLE SUI MONTI CON ELEVATA UMIDITA'

L'ALTA pressione sull'Europa sta incrementando i suoi valori, favorendo condizioni di stabilità su t[redacted] le regioni europee e quelle che si affacciano sul bacino del Mediterraneo. Sulle nostre regioni av[redacted] cielo sereno in quota con nuvolosità stratificata diffusa e foschie in pianura per l'elevato tasso di umidità ed [redacted] di ventilazione. Nuvolosità cumuliforme sui rilievi alpini.

ACCADD[redacted]

GIANNI AGNELLI NOMINATO SENATORE A VITA

IL 2 giugno 1991 Gianni Agnelli viene nominato senatore a vita. Anche il nonno Giovanni era stato nominato senatore del Regno il 18 marzo del 1923, ancorché i suoi rapporti con il regime non fossero in quel momento particolarmente [redacted]. Con la nomina il governo intendeva «corrispondere al concetto proclamato di voler usufruire delle capacità e di voler sostituire i competenti ai politicanti». Nel telegramma del ministero degli Interni si leggeva «concessione laticlavio costituisce giusto riconoscimento meravigliosa opera organizzatore industria italiana».

[redacted]...

PRONTO ENTRO LUGLIO IL PARCHEGGIO GALILEI- D'AZEGLIO

-59 [redacted]

ENTRO il 31 luglio sarà inaugurato - sebbene con diversi mesi di ritardo - il parcheggio D'Azeglio-Galilei. Una struttura in grado di accogliere [redacted] a [redacted]. Il costo dell'opera sarà di [redacted] miliardi. E, sempre entro quella data, sbarcherà in zona anche il caro-sosta. Fine dunque delle auto in doppia fila (almeno c'è [redacted] augurarsi) nella zona di corso Massimo d'Azeglio.

DOVE ANDARE

INGRESSO GRATIS NEI MUSEI CIVICI FINO ALLE 23

OGGI si entra gratis fino [redacted] 23 nei musei civici di Torino: Galleria d'Arte Moderna, Museo Pietro Micca, Rocca Medievale del Valentino, Biblioteca d'[redacted] e fototeca, Museo di Numismatica, [redacted] anche in quelli del Risorgimento, della Montagna e all'Environment Park. In ognuno sono organizzate visite guidate, condotte dai «Ragazzi del 2006», giovani formati come guide. I volontari di «Volarte» garantiranno oggi visite nelle chiese di proprietà comunale: la Gran Madre di Dio, San Michele Arcangelo, [redacted] Massimo Vescovo, Corpus Domini e Santa Maria del Monte dei Cappuccini.

Dopodomani traffico limitato in città per la giornata antismog e Giro d'Italia

LA FESTA A DUE RUOTE

[redacted]. Domenica, [redacted] è detto, il Giro d'Italia, passerà a Torino, con partenza da piazza Castello. Domani, invece, per chi fosse [redacted] assistere [redacted] prodezze [redacted] dei campioni a due ruote, la 20° [redacted] della corsa [redacted] pochi chilometri [redacted] Torino: si tratta della «Briançon-Sestriere» e si svolgerà sui tornanti della statale 24 [redacted] Monginevro nel tratto Claviere-Confine di Stato-Cesana Torinese. [redacted] conseguenza quest'arteria resterà chiusa [redacted] traffico dalle 9,30 alle 17: le auto che intenderanno raggiungere il territorio francese dovranno attraversare il traforo [redacted] Frejus. Il Colle del Sestriere [redacted] comun[redacted] raggiungibile [redacted] la statale 23 della valle Chisone e via autostrada (A32 To-Bardonecchia).

[redacted]. Il Coni provinciale insieme con il settore Sport del Comune, Regione e Provincia, organizza questo primo evento sportivo interamente dedicato ai «Ragazzi del 2006» che si svolgerà nelle vie del centro dove saranno allestiti stand dove praticare dal bob allo sci di fondo. «Un'occasione per provare diverse discipline sportive e vivere una grande festa ecologica nel cuore della città». I partecipanti dovranno presentarsi al punto di accoglienza in piazza Carlo Alberto dalle 9 alle 12 dove riceveranno maglietta e coupon per accedere alle varie attività.

[redacted] il Parco del Valentino: qui, domenica [redacted] giugno, si ritroveranno ragazzi e ragazze delle parrocchie, delle associazioni e dei vari movimenti, ma anche delle scuole, per vivere «Il Giubileo dei bambini e dei ragazzi». Si tratta di un appuntamento riservato a chi ha dai 7 ai 13 anni e si collega idealmente a quello celebrato e vissuto a Roma all'inizio dell'anno. La giornata [redacted] concluderà verso le 18 con la celebrazione dell'Eucarestia da parte dell'arcivescovo Poletto, verso le 18, nel grande prato centrale del parco all'altezza di corso Vittorio angolo corso Massimo d'Azeglio.

TUTTI I DIVIETI DEL BICI-DAY

[redacted]

In piazza San Carlo e in via Roma lo stop ai motori comincerà domani sera e durerà fino alle 24 di domenica Come dribblare trappole e divieti non solo in centro Da questa volta niente tram e bus al prezzo politico di 1500 lire il giorno

Tutte le domeniche senz'auto

Proposta del Comune, via in autunno

[redacted]

E il prossimo autunno, la domenica, tutti a piedi. [redacted] non una domenica al mese: tutte. La proposta [redacted] già lì, sotto forma di bozza, [redacted] tavolo dell'assessore all'Ambiente Paolo Hutter. E oggi pomeriggio, in anteprima, se la sfoglieranno (e la criticheranno [redacted] loderanno, questo ancora non si sa) commercianti, sindacati e rappresentanti dell'industria. Insomma, tutta la Torino che deve fare i conti con le conseguenze di un simile provvedimento - che prevede un calendario di chiusure diverse ad ogni [redacted] - ad esclusione dei cittadini, che avranno modo e tempo, in futuro, di apprezzarla o contestarla.

E mentre l'assessore Hutter anticipa [redacted] cosidette «parti sociali» il suo piano anti-smog della prossima stagione fredda (insieme con [redacted] nuova ricerca sul traffico che parla di un'impennata dell'utilizzo dell'auto), i torinesi si preparano all'ultima domenica [redacted] ori imbavagliati - dalle 11 alle 19 - prima delle [redacted]. Una domenica all'insegna della bicicletta in tutti i sensi, visto che oltre a proibire le auto nel solito quadrilatero del centro, prevede pure il passaggio dell'ultima tappa del Giro d'Italia.

La «Festa verde della Repubblica», così come l'ha ribattezzata il suo promotore, il ministro dell'Ambiente Bordon, rappresenta un gran finale ecologista di tutte le iniziative organizzate quest'an[redacted] dall'assessorato allo Sviluppo sostenibile. Per una strana coincidenza degli eventi, infatti, la prossima domenica [redacted] sarà soltanto il centro chiuso nel suo tradizionale quadrilatero compreso fra corso Vittorio Emanuele, corso Inghilterra, [redacted] Casale, corso Regina Margherita, corso Principe Eugenio, [redacted] Moncalieri e ponte Umberto I. Stavolta, infatti, sarà bloccato anche [redacted] Casale (che costituendo parte del perimetro dell'area chiusa, di solito, si poteva percorrere) dalle 11,30 alle 12,30 per consentire il passaggio del Giro che partirà da piazza San Carlo di buon mattino. Non solo: pure corso Giulio Cesare sarà bloccato dalle 17,30 alle 19,30, nel tratto compreso fra i corsi Novara e Palermo per consentire il passaggio di una processione. In via Roma e piazza San Carlo, poi, non [redacted] si accontenterà di chiudere il passaggio alle auto soltanto dalle 11 alle 19: le transenne spunteranno già alle 20 [redacted] sabato e bloccheranno l'accesso motorizzato sino alle 24 di domenica. Per i trasgressori, meglio ricordarlo, la multa è di 121.200 lire. E [redacted] volta vale la pena ribadire la sgradita novità del tram che co[redacted] come tutti gli altri giorni (il prezzo politico di [redacted] lire per tutta [redacted] giornata è diventato [redacted] ricordo a causa del fatto che il governo non restituisce ai Comuni nessun «mancato introito» in proposito). Per le famiglie, resta valido il biglietto da 5 mila lire che offre la possibilità a quattro persone di circolare sui mezzi pubblici.

E i negozi? Dopo una protesta sollevata dai negozianti di piazza Castello (che si lamentavano del fatto di poter aprire i battenti soltanto domenica 24 giugno) con ogni probabilità potranno rimanere aperti. Il provvedimento non è anc[redacted] ufficiale, ma il vice-sindaco Carpanini, che ha la delega al Commercio, ha risposto ieri ai commercianti di piazza Castello che «non ci sono problemi ad anticipare la data di apertura concordata in precedenza con la circoscrizione 1».

GRANDE CONCORSO

«Regalati un sorriso»: meno cinque

Mancano pochi giorni al via del c[redacted] «Regalati un sorriso», iniziativa de La Stampa che da martedì 6 giugno a domenica 16 luglio porterà [redacted] lettori più affezionati tanti regali: [redacted] palio, teli da mare, orologi, [redacted] «Fiat Se[redacted] Young» e un prestigioso appartamento [redacted] Costa Azzurra. Da domani, intanto, nei mercati rionali e [redacted] più importanti centri commerciali di Torino e provincia saranno distribuite le schede raccolta punti. Stessa op[redacted], ma nelle edicole di Torino e provincia, lunedì 5 e martedì 6. Perno dell'operazione, il nostro quotidiano e le edicole. Sulla prima pagina della Stampa verrà pubblicato da martedì [redacted] giugno, un bollino con logo e data del giorno. Quarantadue «sorrisi» quanti i giorni dell'operazione (ne potete perdere solo due). Il primo giorno ne saranno pubblicati due (uno con la [redacted] data 6/6/2000, [redacted] secondo «bonus»). Nelle edicole di Torino e provincia troverete le schede raccoglipunti contenenti due griglie per [redacted] prove di acquisto (che danno diritto ad un telo mare personalizzato La Stampa) e 40 prove (per un orologio oltre al telo mare). Le schede compilate vanno consegnate al proprio edicolante. Chi vuole partecipare all'estrazione dei super-premi di mercoledì 26 luglio deve consegnare la scheda completa di bollini entro il 17 luglio.

TEKNOTRE
Dal 5 al 30 giugno
sono aperte le iscrizioni ai Corsi per l'Anno Accademico 2000-2001
ISCRIVETEVI!
*In un ambiente accogliente dotato dei più moderni sistemi audiovisivi esperti in più di 50 materie offrono **una scelta [redacted] corsi tutti interessanti***
[redacted] - Torino
[redacted] Principessa Clotilde, [redacted]
Tel. - Fax: 011.437.65.65
orari: 9.30-11.30 - 15.30-17.30

Uscita da scuola, non ha più fatto ritorno nella casa di strada Revigliasco

Laura, due settimane [redacted] silenzio

Ancora [redacted] notizia della ragazza scomparsa

Laura Spadafora è scomparsa sabato 20 maggio in circostanze non ancora del tutto chiare. Senza esito il recente appello del padre

Dodici gi[redacted] di silenzio. L'ultima volta che qualcuno ha sentito al [redacted] di Rosa Laura Spadafora, la quindicenne scomparsa due setti[redacted] fa, all'uscita da scuola, era sabato 20 maggio. Laura aveva telefonato al padre piangendo: «Mi hanno rapita. Vogliono un miliardo per lasciarmi andare». Da quel giorno il telefono della [redacted] dei suoi genitori, sulla collina di Moncalieri, è rimasto muto. Papà Antonio, distrutto da un'attesa straziante e vana, av[redacted] chiesto il silenzio stampa: «Sono disposto a far qualsiasi cosa per poter riabbracciare Laura». [redacted] di quella sua bambina, [redacted] migliore figlia che [redacted] genitore possa desiderare» non si [redacted] più saputo nulla. Carabinieri e polizia continuano ad indagare. Hanno scandagliato vecchie amicizie e frequentazioni. Hanno frugato nel [redacted] quotidiano: nella scuola, tra le [redacted] occasionali che ruotano attorno all'istituto La Salle dove lei frequentava la prima geometri. Non è saltato fuori un solo elemento che possa aiutare a capire qualcosa di più su chi ha rapito Laura, chi se l'è portata via, certamente con l'inganno, [redacted] quella fermata del bus 61, [redacted] Casale, a quattro passi dalla chiesa della Gran Madre in un'ora affollatissima e caotica.

Come sempre capita quando ad essere inghiottiti dal nulla [redacted] un giovane, in queste due settimane si sono sprecati gli avvistamenti. Laura l'hanno segnalata a Torino, nei paesi della cintura. C'è chi, dalle fotografie pubblicate sui giornali, l'ha riconosciuta in qualche ragazza dai capelli neri e corti anche fuori provincia. Ogni volta [redacted] inquirenti esaminano particolari e descrizioni, controllano e accantonano un'altra falsa pista.

In un'atmosfera di apparente normalità continua il lavoro dei genitori e del fratello nel loro bar in collina. Lavora [redacted] nella sua paninoteca dietro la stazione Porta Nuova, continua ad andare a scuola [redacted] cugina Stefania, l'ultima ad averla vista quel maledetto pomeriggio di due settimane fa. Si erano salutate alla fermata. Poi Laura [redacted] attraversato la strada diretta al distributore automatico di biglietti Atm. Doveva andare al bar del papà per il pranzo, nel pomerig[redacted] avrebbe dovuto tornare alla scuola per una festa. Invece al cellulare del fratello Fabio, un'ora dopo l'uscita da scuola è arriva quella telefonata che ha gettato la sua famiglia nell'angoscia: «Aiutami, ti prego: mi hanno rapita».

2ª Legge
Sul comfort e il benessere nelle sale d'attesa degli studi medici.
"BERE UN BICCHIERE D'ACQUA PURA DI SORGENTE DAL DOTTORE, FA BENE ALLA SALUTE E MIGLIORA ANCHE L'UMORE"

SORGENTE EXPRESS
Numero Verde 800-554711
Next area
[redacted] F.LLI CERESA s.p.a. Via S. Luigi 10 - 10092 Beinasco (To) - [redacted] 011.349.99.25 Fax 011.349.99.58
www.ceresa.it - E-mail: [redacted]

Direttore della casa di cura Ville Turina Amione, salvò la vita a decine di ebrei perseguitati

I finti matti dello psichiatra antifascista

Domani San Maurizio ricorda il suo Oskar Schindler

Giacomino

SAN MAURIZIO

Il professor Carlo Angela era il medico dei matti, specializzato in malattie [illegible]. Un luminare, uno che [illegible] inizio secolo [illegible] specializzato in Francia alla scuola [illegible] Joseph Babinsky, [illegible] di Freud. Ma a San Maurizio nessuno ha mai ricordato la sua carriera, i suoi studi. Per tutti Carlo Angela rimane quello che ha salvato decine di vite di gente braccata da nazisti e fascisti. Un Oskar Schindler del Basso Canavese.

Lui era [illegible] direttore sanitario della casa di cura Ville Turina Amione: lì entravano con documenti falsi ebrei, perseguitati politici, renitenti alla leva. Persone che arrivavano in quel ricovero attraverso una fitta rete intessuta da medici antifascisti. Gente che si fingeva malata e che risultava tale solo su cartelle cliniche. Settimane, mesi, anni, trascorsi a simulare difetti della mente, per scampare ai controlli del regime e quindi alla morte, alla deportazione nei campi di sterminio.

Il professore era d'accordo: curava finti malati e salvava vite vere. Rischiava solo la sua. Una volta venne catturato durante una rappresaglia e trascinato davanti al plotone di esecuzione insieme ad uno dei suoi infermieri, Sante Simionato, al segretario comunale, al postino e ad un commerciante, era l'undici febbraio del 1944. Lui e l'infermiere vennero salvati proprio da uno dei degenti, il conte Carlo di Robilant che trattò personalmente [illegible] il capo della milizia e lo convinse a risparmiarli.

Domani, alle 10, in piazza Martiri, nel cinquantunesimo anniversario della scomparsa di Carlo Angela, il Comune di San Maurizio scoprirà [illegible] lapide dedicata al professore e sistemata sulla facciata di Ville Turina Amione, dove lui, nato in provincia di Vercelli nel 1875, prese servizio nel 1922. A ripercorrere le tappe della sua vita ci penserà invece la mostra «Carlo Angela e San Maurizio Canavese. Scienza, politica e solidarietà alle vittime del nazifascismo». Una serie di documenti inediti e materiale fotografico, raccolto dallo storico della Resistenza Franco Brunetta, in collaborazione con l'Istituto piemontese per la storia della Resistenza e della Società Contemporanea, che verrà esposto nella sala [illegible] gliare il palazzo civico, dove Carlo Angela ricoprì anche la [illegible] il primo sindaco del dopoguerra quando aveva già 70 anni.

«Insieme all'Anpi ed all'amministrazione abbiamo deciso di rendere omaggio alla passione civile e politica di un uomo che in quegli anni si sacrificò e rischiò la vita pur di salvarne altre senza chiedere nulla in cambio - spiega ancora Brunetta -. All'epoca ci voleva un bel fegato. San Maurizio era presidiato dal battaglione dei paracadutisti Nembo, da truppe tedesche e figuriamoci che già nel 1939 il commissario prefettizio mandato in questa fetta di Canavese aveva scritto [illegible] libro contro gli ebrei».

«Poi - conclude Brunetta - non dimentichiamo che il professor Angela [illegible] impegno di antifascista sacrificò [illegible] carriera che sarebbe stata brillantissima». Una opposizione netta al regime che più volte il neurologo aveva denunciato scrivendo articoli di fondo sul settimanale politico Tempi Nuovi e che a Ville Turina gli costò continui controlli da parte dell'Ovra. Domani a [illegible] Maurizio ci sarà anche Piero Angela, il figlio di Carlo, lo studioso dell'ebraismo Aldo Cavaglion, l'avvocato Massimo Ottolenghi e Anna Segre, che ebbero dei famigliari salvati dal professore. [illegible] in mezzo alle facce, alle cartelle cliniche, ai documenti raccolti spunta proprio la fotografia del giovane Renzo Segre, papà di Anna [illegible] tutti a Ville Turine era Renato Sagrato, nato nel comune [illegible] Francavilla in Sinni, disturbi mentali. Rimase ricoverato più di un anno e [illegible] raccontando poi nel drammatico libro dal titolo Venti mesi, i sacrifici della simulazione della malattia, quelle medicine che bene e male bisognava ingoiare perché [illegible] sembrassero [illegible] l'angoscia quotidiana che venisse scoperta la sua vera identità. Ci [illegible] i fratelli [illegible] e Carlo Simionato, infermieri padovani, i fidatissimi del professore, suor Tecla, il dottor Brun. Loro sapevano tutto, sapevano di giocare sul [illegible] del rasoio. Sarebbe bastato un minimo errore per compromettere la salvezza di tutti.

Il professor Carlo Angela e [illegible] sua equipe non lo commisero mai: durante la guerra curarono i dementi veri, ma soprattutto quelli che pazzi non lo erano [illegible] dei suoi ospiti venne mai scoperto.

Si chiamava Carlo Angela ed [illegible] il papà di Piero, il divulgatore scientifico
Sacrificò [illegible] brillante carriera medica per evitare molte deportazioni

Il professor Carlo Angela in due foto dell'epoca da solo (qui sopra) e con tutta la [illegible] famiglia (al centro)
A sinistra, ecco come appare oggi la casa di cura di San Maurizio dove lo psichiatra era direttore sanitario

Lo storico Brunetta «Non chiese mai nulla in cambio»

«Ma in casa ne parlava poco»

Il giornalista: in un libro la sua storia

«Militava nel Partito d'Azione e in quegli anni duri e difficili fece fino in fondo la [illegible] parte»

Il giornalista e conduttore televisivo Piero Angela

NO, della storia di mio padre [illegible] [illegible] o mai parlato, almeno in pubblico. Sono cose molto personali, molto intime... d'altronde io non parlo mai volentieri di ciò che riguarda la mia famiglia...».

Piero Angela risponde al telefono della sua casa [illegible] Roma e appare quasi sorpreso che gli si chieda di suo padre e di quella lontana impresa. Certo, domani ci sarà anche lui a San Maurizio Canavese per la cerimonia di scopertura della lapide. Ma il giornalista e divulgatore, autore di tante trasmissioni scientifiche di successo e inventore di «Quark!» dice che in questo, nel pudore dei sentimenti e nell'abitudine di parlare il meno possibile di fatti privati e di ciò che i propri familiari hanno eventualmente fatto di buono, è rimasto «molto, molto torinese: insomma, non mi pare il caso di vantarsene».

La vicenda di suo padre, però, è ormai un fatto pubblico, come dimostra la cerimonia che si terrà a San Maurizio. A questo punto se ne può parlare, non crede?

«Sì, quella storia è ormai conosciuta, è stato pubblicato anche un bellissimo libro, qualche anno fa, da Sellerio. Lì c'è tutto. E' una specie di diario che la figlia di Renzo Segre, una delle persone che mio padre ricoverò sotto falso nome per evitarne la deportazione, aveva ritrovato tra le carte di casa. Quell'uomo, Segre, [illegible] stato registrato [illegible] un cognome che suonava palesemente falso, Sagrato. E sul registro della clinica era stato indicato come nativo di un paesino di Potenza, invece era piemontese, [illegible] Biella credo... E, ovviamente, era ebreo».

Suo padre parlava mai di quell'esperienza?

«Non molto, anche perché morì poco dopo, nel '48. Stiamo insomma parlando di ricordi di oltre cinquant'anni fa,... Certo, in casa sapevamo tutti del suo impegno antifascista. Lui era un medico, uno psichiatra, e negli anni delle persecuzioni razziali dirigeva la clinica per malattie mentali di San Maurizio Canavese, militava nel Partito d'Azione, ha preso parte alla lotta di Resistenza... E' stato, insomma, un uomo che [illegible] fatto la sua parte, come molti in quegli anni, attraversando come tutti momenti molto duri e difficili.»

E ora viene ricordato per aver salvato delle vite umane. Uno Schindler piemontese, insomma...

«Sì, ha ricoverato alcuni ebrei in pericolo, fingendo che fossero ammalati di mente, e così ha salvato loro la vita. Quegli uomini avevano tutti quanti documenti falsi, ovviamente».

Ma almeno in casa, ogni tanto ne parlate?

«Ne ho parlato un po' [illegible] i miei figli, ho raccontato loro del nonno e del suo impegno, è naturale. E poi abbiamo letto il libro di Segre, che è una testimonianza precisa e molto toccante delle giornate trascorse nella clinica di San Maurizio». [st.m.]

Attacco al governo

Porta Palazzo fa litigare la sinistra

Nuove norme per contrastare la clandestinità. Le chiede l'onorevole Sergio Chiamparino dopo i fatti di martedì sera a Porta Palazzo, quando in seguito ad una perquisizione un giovane extracomunitario è precipitato [illegible] quarto piano di uno stabile e poi, in zona, è esplosa la rivolta. «Proporremo al Governo modifiche alla legge Turco - Napolitano. [illegible] così si può pensare [illegible] migliorare [illegible] sicurezza a Porta Palazzo» dice Chiamparino. Che aggiunge: «L'altro ieri un gruppo di parlamentari del nord ha chiesto al presidente Amato [illegible] incontro per discutere del pacchetto sicurezza. Si devono introdurre misure restrittive sulla concessione della condizionale per reati di strada reiterati e rendere più severe le norme contro chi declina false generalità».

A due giorni dalla rivolta fioriscono anche le iniziative di gruppi organizzati di extracomunitari. Oggi, dalle 17, in [illegible] Repubblica ci sarà un volantinaggio; sabato [illegible] corteo al quale ha aderito l'intergruppo di associazioni che si occupano di integrazione ed extracomunitari. Intanto migliorano le condizioni di Abdelkabir El Faidi, il marocchino precipitato dal balcone. Resterà agli arresti [illegible] reparto detenuti delle Molinette, in attesa del processo che, intanto, si farà per direttissima sabato al fratello Bouchaib. Negli ultimi cinque mesi, il ferito, era stato arrestato 4 volte, e sempre per spaccio di droga. In [illegible] del fermo del [illegible] gennaio scorso gli era stato contestato il possesso [illegible] 13 grammi di cocaina scoperti sul balcone dello stesso appartamento in cui lo straniero si trovava martedì. Allora si difese sostenendo di essere stato di passaggio nella casa e la quantità non indifferente di droga (da [illegible] un [illegible] livello) non potè essergli attribuita perché nell'appartamento c'erano altri [illegible] nazionali. [illegible] di certezze sulle singole responsabilità, la magistratura lo rilasciò.

Anche ieri, [illegible] il gip Diamante Minucci, Abdelkabir [illegible] Faidi [illegible] è dichiarato innocente: «Stavo là [illegible] me capita, dormivo sul balcone». Il pm non è soltanto convinto del contrario. Sostiene che l'uomo sia tutt'altro che un piccolo spacciatore e aggiunge che il tumulto provocato dal suo arresto è da ricollegare al rango del marocchino fra i piccoli pusher della zona. In seguito a quel fermo, era sottoposto all'obbligo di recarsi ogni giorno in commissariato. Misura evidentemente insufficiente a scoraggiare l'attività illegale: i carabinieri l'hanno preso [illegible] confezionava dosi di cocaina. Per il pm Padalino, uno dei magistrati del pool [illegible] urbana» della Procura della Repubblica, «la storia giudiziaria di quest'uomo è paradigmatica delle difficoltà che incontriamo ogni giorno nel fare il nostro lavoro. La pena per chi dà false generalità è irrisoria e nel caso di questo detenuto [illegible] sempre state false. Lo ripeto da mesi: non è ammissibile che in un Paese democratico si possa tenere [illegible] propria id[illegible]. Chi chiede il permesso di soggiorno deve essere fotosegnalato, per [illegible] che non abbia commesso reati in precedenza. Dobbiamo mettere italiani e stranieri nella [illegible] posizione [illegible] avere un'identità certa». [a.gul.]

CASTELLO DI
PIEA D'ASTI
Tel. 0141.90.16.41

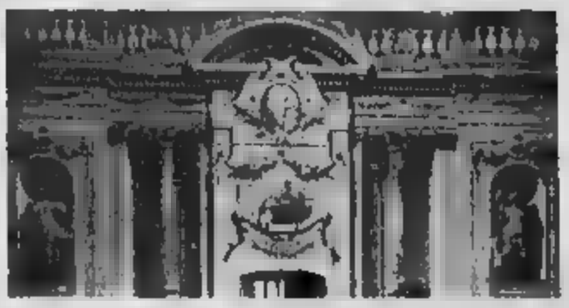

ESPOSIZIONE
Tutti i giorni dalle 10,00 alle 13,00 e dalle 15,00 alle 20,00
ULTIME ASTE
Sabato 3 e Domenica 4 giugno ore 16.00
Tutti i lotti [illegible]-battuti al maggior offerente
www.maltarte.it

Specchio dei tempi

«La pallanuoto non è la parente povera del calcio!» - «Al posto della multa [illegible] bella riga sul paraurti» - «Per le scale mobili a Porta [illegible] occorre aspettare la [illegible] stazione» - «In banca come in un suk»

Una lettrice ci scrive:

«Che il calcio sia lo sport nazionale è un fatto noto da sempre; che i nostri medaglieri siano in maggioranza carichi di ori, argenti e bronzi "piovuti" da altri sport è un fatto altrettanto noto: ma a Torino riusciamo a distinguerci ulteriormente! Per il calcio: campi a iosa, in ogni zona della città, società sportive che non hanno problemi finanziari, pubblicità, iscrizioni [illegible] [illegible] in via Filadelfia il Comune ha inserito i dossi per l'attraversamento delle squadre, dalla prima ai pulcini: nulla da eccepire su tutto questo.

«Basta girare l'angolo, siamo sempre nello [illegible] isolato, [illegible] corso Galileo Ferraris angolo via Filadelfia. C'è una piscina cosiddetta comunale, (peraltro si paga il ticket al Comune per l'ingresso): capita società sportive di tuffi, nuoto, sub, tante che si disputano lo spazio acqua per allenare atleti che a volte, nonostante tutto ce la fanno.

«E nonostante tutto vuol dire: sopravvivere all'attraversamento del corso privo di semaforo (ma un nuotatore forse vale meno di un calciatore?), sopravvivere a spogliatoi che da anni non vedono un'imbiancatura, a una vasca nel sotterraneo dalla quale i nostri figli possono studiare i comportamenti dei topolini bianchi, a custodi che fumano sul bordo vasca, ad allenamenti in una struttura che è stata da tempo dichiarata inagibile sulle balconate, etc. etc.

«Tra tutte c'è anche una società di pallanuoto, l'unica di Torino che può vantare, nel settore maschile, una prima squadra militante [illegible] A2, talvolta in odore di A1; le categorie inferiori, esordienti, ragazzi, allievi, nei campionati regionali si piazzano quasi sempre al primo posto.

«E noi, genitori senza [illegible] speranze di avere dei figli futuri miliardari, ci adattiamo a seguire partite di campionato dal bordo vasca per "gentile concessione" del direttore di [illegible] che può anche dirci di aspettare fuori fino [illegible] fischio d'inizio e oltre perché è suo arbitrio lasciarci entrare! Ci adattiamo perché ogni [illegible] pensiamo possa [illegible] [illegible] l'ultimo [illegible] che la suddetta piscina dovrà giustamente chiudere per ristrutturazioni e la nuova (la ex olimpionica all'aperto) [illegible] è [illegible] stata riparata per poter essere coperta, [illegible] congrua partecipazione da parte della stessa società di pallanuoto!».

Segue la firma

Un lettore ci scrive:

«L'altra mattina alle 6,15 mi precipito in strada per spostare l'a[illegible] che avevo lasciato in doppia fila vicino [illegible] [illegible] cassonetto, ma purtroppo l'addetto era appena passato, e da lontano vedendomi mi gesticola.

«Mi avvicino porgendo mille [illegible]e, ma in via Saccarelli, [illegible] sera, chi tardi arriva male alloggia. L'autista [illegible] urla "... e non lamentatevi se poi trovate l'auto bollata...", continuo con le scuse lo saluto e vado al lavoro. Arrivato [illegible] ufficio mi sorge [illegible] dubbio, controllo il paraurti posteriore e vi trovo una bella riga color grigio cassonetto... Siccome l'auto non è bollata ma rigata allora mi lamento. Con che diritto l'Amiat rovina la proprietà altrui? Forse vuol punire gli automobilisti indisciplinati al posto degli organismi preposti?».

Claudio Angelini

La direzione Fs ci scrive:

«La lettrice Federica Serven[illegible] ha [illegible] [illegible] certa arretratezza strutturale della stazione di Torino Porta Susa, soprattutto per la mancanza di una scala mobile [illegible] [illegible] [illegible] ascensore di [illegible] [illegible] sottopassaggio a disposizione [illegible] [illegible] o dei passeggeri con handicap. Effettivamente, l'attuale configurazione risale a parecchi decenni [illegible] e [illegible] [illegible] modifiche tecniche e adeguamenti tali da superare i limiti funzionali di oggi. Ma nell'ambito della realizzazione del passante ferroviario è prevista [illegible] nuova stazione, i cui spazi saranno dimensionati e attrezzati secondo i più moderni criteri costruttivi».

Segue la firma

Una lettrice ci scrive:

«Vorrei anch'io dire la mia sul [illegible] [illegible] banche di trattare i clienti. L'altra settimana, avendo da cambiare dei franchi francesi vado in banca (uno degli istituti più grandi di Torino) e chiedo quale commissione dovrei pagare per questa operazione. L'impiegata mi risponde subito l'1,50%. Poi dopo essersi consultata e avendo fatto presente che [illegible] [illegible] buona cliente mi accorda l'1%.

«A questo punto penso sia meglio chiedere ancora e presso una banca più piccola [illegible] efficiente dove ho [illegible] altro [illegible] mi fanno l'operazione senza costo alcuno.

«Morale: sempre meglio provare presso un'altra "bancarella" [illegible] a Marrakesh».

Segue la firma

specchiotempi@lastampa.it

COME CAMBIA IL PRANZO DEI TORINESI

MCDONALD'S

Il regno dell'hamburger è un luogo dove le famiglie con bambini v[illegible] qualche volta [illegible] mangiare, un po' per via delle patatine e un po' per collezionare i pupazzetti. Ci vanno soprattutto il sabato e la domenica. Negli altri giorni per molte mamme l'hamburger resta un tabù.

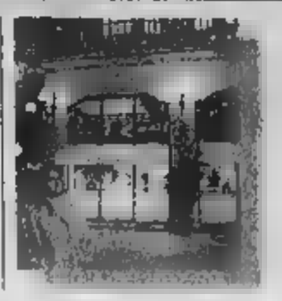

IL [illegible]

Come tutti i self-service anche quello di piazza Solferino è un luogo strano. Di giorno, quando c'è coda per entrare, mette molta allegria. La sera le poche persone che vi mangiano, spesso da sole, [illegible] massimo in coppia, di solito presto, appaiono il simbolo della desolazione metropolitana

IL PIATTINO

Una parola ormai entrata nel vocabolario dei tanti che a mezzogiorno mangiano al bar con dehors. Si entra dichiarando che, per tenersi leggeri, si mangerà solo «un'insalatona». Poi si ripiega sul «piattino», spesso contenente pasta all'amatriciana con frittata e patate fritte.

All'Ikea, sognando il Mulino Bianco

La famiglia media scopre il sabato svedese

inchiesta

Stefania Miretti

Dalla visita agli appartamenti-tipo si esce carichi di buoni propositi e si va alle Gru per riempire il frigo di cibi sani

Una famiglia attorno a una cucina Ikea: nel centro c'è anche un self-service

A [illegible] piace moltissimo andare a mangiare all'Ikea, e anche agli adulti non dispiace. Ci si mette in fila per un piatto di polpettine con salsa di mirtilli (buone) o per un pasticcio di patate [illegible] salmone, più bibita più dessert, si consuma in fretta, non costa molto, ci [illegible] anche i seggioloni e gli omogeneizzati per i più piccoli, e pazienza se alla fine bisogna sparecchiare e depositare [illegible] vassoio sull'apposi- [illegible] carrello proprio [illegible] alla mensa aziendale, e c'è sempre qualcuno che ti dà uno spintone e ti rovescia l'avanzo di acqua Ramlosa o peggio i mirtilli sui pantaloni.

Il pranzo all'Ikea, [illegible] solito il sabato, è il segno della confusione che alberga nella famiglia media italiana. Che avendo rinunciato da tempo ad apparecchiare a casa propria uno dei pochi pasti decentemente apparecchiabili della settimana - gli altri giorni non contano, chi mangia a scuola, chi un'insalatona al bar e chi, di solito le donne, pescando direttamente dal frigorifero mentre si scarica la spesa appena fatta al supermercato, [illegible], scopre il piacere di andare a spasso negli appartamentini-tipo, peraltro accoglientemente [illegible] come quello che ci si è [illegible] lasciati alle spalle, solo più ordinati: senza l'antiestetica coda dei panni da stirare e i capelli appiccicati nel box doccia e le manate dei ragazzini sul divano.

Se anche il Mulino Bianco chiude e ci pianta in asso, e i creativi ormai puntano sulle nuove famiglie (unioni gay, coppie senza figli, single, tutti gran consumatori di Tarallucci e Nescafé), rimane Ikea a farci sognare e a tenere in vita il cliché della famiglia ideale, quella che avremmo sempre voluto avere e non siamo mai riusciti ad essere. Mediamente agiata, composta da padre, madre e due bambini abitanti l'ordinato e strafinto appartamento modello che il grande magazzino svedese ci invita a visitare.

Casa della famiglia Tal dei Tali, dice il cartello. C'è lo zerbino e c'è anche la targhetta d'ottone sul portoncino blindato. Nelle ore di punta, per entrare si fa la coda come a Versailles per vedere la stanza da letto del Re. Dentro, soggiorno con angolo cottura, camera matrimoniale, cameretta coi letti a castello, bagno accessoriato. E soprattutto: profusione di plaid e cuscini sul divano, ad evocare calde serate domestiche davanti alla tv, cucine con tutto il necessario per fare [illegible] maionese o il minestrone, tavoli apparecchiati con cura e sovrabbondanza di candelieri, librerie Billy, - il pezzo più gettonato del mobilificio - dove oltre [illegible] soprammobili [illegible] nici con le foto delle nozze c'è anche qualche libro, giocattoli molto ordinatamente abbandonati qua e là, vassoi predisposti per un'improbabile prima colazione a letto. Peccato che il frigorifero sia vuoto, proprio come il nostro, e che la famiglia Tal dei Tali, avendo rinunciato alla scampagnata causa tempo incerto e non sapendo cosa far fare ai bambini, sia andata [illegible] mangiare le polpettine all'Ikea, proprio come noi, con la scusa di dover comprare un sottopiatto Safting e un tappetino Knudsker in offerta speciale estivo.

Eccoci quindi, ciascuno con la propria più o meno scombiccherata famiglia, nel ristorante svedese che sta strategicamente a metà del percorso a senso obbligato, tra l'arredo bagno e i mobili da ufficio, e un riposino a questo punto fa anche piacere. Ci si [illegible] a mangiare molto presto, *per ragioni che hanno poco a che vedere con le abitudini nordiche.* Il fatto è che i bambini, dopo essersi tuffati nella piscina con le palline e dopo aver provato la solidità di un paio di divani-letto, s'annoiano e sostengono di avere fame; quanto [illegible] genitori, ammesso che abbiano qualcosa da comprare preferiscono farlo dopo, per non trascinarsi al self-service il grande [illegible] scomodo sacco giallo che viene messo a disposizione per gli acquisti.

E' sabato, è mezzogiorno e un quarto, s'è fatto colazione (al bar) da appena due ore e ci sono già un sacco di famiglie alle prese coi vassoi e la salsa ai mirtilli, che andrebbe mangiata con la [illegible] come fanno in Svezia ma soprattutto gli uomini, più conservatori, preferiscono spalmarla sul pane, uso marmellata, a fine pasto. Sono già tutti presi i tavoli [illegible] vista sul maxi-parcheggio e sul complesso delle Gru, e grappoli di ragazzini vagano con il loro vassoio pericolante alla ricerca di un angolo tranquillo e non-fumatori. Ci sono anche tre donne in avanzato stato di gravidanza e due [illegible] il bebè nel marsupio, e tutte e cinque hanno comprensibili difficoltà col vassoio. Ma i commenti [illegible] no perlopiù f[illegible] voli: «Proprio buone queste polpettine, meglio di quelle che fa la nonna» e «Assaggia [illegible] po' di salmone, niente male eh? Bisognerebbe proprio cucinare di più il pesce, che non lo mangiamo mai e pensare che fa [illegible] bene...». Peccato che il gioco duri poco: perché la sala [illegible] pranzo in stile nordico sarà anche graziosa, coi biberon le tende e tutto quanto, ma [illegible] volta che hai spalmato l'ultima cucchiaiata di mirtilli sull'ultimo pezzo [illegible] pane, non potendo fumare una sigaretta o bere [illegible] caffè, non ti rimane che alzarti, procedere con la raccolta differenziata degli avanzi e buttarti sullo shopping.

Dal pranzo all'Ikea la famiglia media torinese, turbata dalla visita agli appartamentini modello, appesantita dai sensi di colpa e anche un po' dal pasticcio di patate e salmone, esce [illegible] di buoni propositi e di solito si precipita a fare la spesa a Le Gru. Dove altre famiglie [illegible] curioso delle abitudini dei popoli stranieri stanno mangiando pasta al forno e arrosto [illegible] le patatine nell'affolato self-service. Si riempie il carrello, verdura, frutta, cereali, roba sana, si compra anche il pesce, e per il resto del week-end [illegible] mangia a casa, orgoglioso del frigorifero non più bulgaro e della latta di olio extravergine da cinque litri che [illegible] famiglia organizzata ed eco-compatibile. Si prepara persino una torta. Fino alla prima manata di cioccolato sul plaid color avorio appena acquistato all'Ikea e sciaguratamente appoggiato sul divano. Ma [illegible] quel punto la sbornia da famiglia ideale è smaltita: domenica sera si [illegible] tutti [illegible] mangiare la pizza.

(2. continua)

IL MENU'

- *Aringhe*
- *Pasta al pomodoro e würstel*
- *Polpettine con salsa di mirtilli*
- *Salmone bollito con patate lesse*
- *Pasticcio di salmone e patate*
- *Torta di mirtilli*
- *Acqua Ramlosa*
- *Bibite*

A Torino presto pioveranno oltre 1000 miliardi, ieri l'audizione alla Camera

Olimpiadi, l'[illegible]ganizzia è più vicina

Dovrà gestire i finanziamenti per i Giochi del 2006

Valentino Castellani è il presidente del Comitato che dovrà gestire la lunga race[illegible] Giochi del [illegible] Il presidente della Camera Violante ha assicurato il suo personale interessamento

L'assicurazione di Sante Tarroni, presidente della Commissione Ambiente, territorio e Lavori Pubblici della Camera, e di Tiziano Treu, relatore del disegno di legge che prevede la nascita dell'Agenzia per gli investimenti per i Giochi Olimpici Invernali del 2006, sul fatto che il «provvedimento verrà licenziato entro quindici giorni». L'impegno del presidente della Camera, Luciano Violante, a «vigilare affinché [illegible] testo venga approvato dall'aula di Montecitorio entro [illegible] di giugno». La presidenza del Comitato Organizzatore dei Giochi ritorna dall'audizione di fronte all'Ottava Commissione parlamentare, tra i deputati presenti anche i piemontesi Merlo (Ppi), Martinat (An) e Stradella (Forza Italia) e con la certezza che «l'Agenzia per gli investimenti è in dirittura d'arrivo», come spiega alla fine dell'in- [illegible] il vicepresidente del Comitato, Rinaldi Bontempelli.

Bontempelli parla anche a nome degli altri componenti della Presidenza del Comitato, il sindaco di Torino, Valentino Castellani, Evelina Christillin, Bruno Rimbaud e del presidente del Coni, Gianni Petrucci. Tutti convinti che, se [illegible] Commissione confermerà l'approvazione del testo in seduta redigente - che non richiede la discussione del provvedimento in aula - il disegno di legge potrebbe essere approvato in tempi rapidi [illegible] entrambi i rami del Parlamento. Insomma, [illegible] parla di via libera alla nascita dell'agenzia che dovrà gestire i finanziamenti pubblici per la realizzazione degli impianti e delle infrastrutture, in tutto 1091 miliardi di lire, entro la fine dell'[illegible].

L'ottimismo dell'ufficio di Presidenza nasce dall'accordo sostanziale tra i vari gruppi politici [illegible] dovrebbe evitare la presentazione [illegible] emendamenti, [illegible] le modifiche concordate e introdotte nel testo in discussione come spiega [illegible] Bontempelli: «I membri della [illegible] Commissione hanno confermato di dare peso all'orientamento del Comitato Organizzatore e delle istituzioni locali raccolti negli emendamenti presentati dai parlamentari piemontesi di tutti i partiti e inseriti nel testo del documento». Di fronte al Comitato i deputati hanno sottolineato [illegible] priorità: individuare con chiarezza quali [illegible] le opere viarie [illegible] le infrastrutture da realizzare; indicare con altrettanta chiarezza gli strumenti per velocizzare le procedure necessarie ad aprire i cantieri.

(m. tr.)

Bufera sulla scuola. Gli insegnanti: cattedre [illegible] rischio

Accordo per Estate Ragazzi Scoppia tutte le agitazioni

Estate Ragazzi fuori pericolo. Ieri è stato raggiunto l'atteso accordo tra i provveditori agli Studi del Piemonte, l'Anci regionale, Cgil, Cisl e Uil per la retribuzione di tutte le attività svolte dal personale ATA (i bidelli, in particolare) durante questo anno scolastico [illegible] aggiunta al normale mansionario previsto dal contratto dopo il passaggio dalle dipendenze degli enti locali a quelle dello Stato.

Le migliaia di lavoratori che nella regione (duemila in provincia di Torino) hanno assicurato la somministrazione dei pasti nelle mense delle scuole [illegible] ed elementari, l'accompagnamento e l'assistenza agli alunni portatori di handicap, che hanno garantito pre e post-scuola, saranno ricompensati con una cifra forfettaria, così come lo [illegible] quegli operatori che svolgeranno le stesse mansioni extra-contratto presso i centri estivi.

Ma dopo l'agitazione del perso- [illegible] ATA, un'altro mobilitazione - dei docenti - è stata proclamata dai sindacati della scuola. I segretari di Cgil, Cisl, Uil e Snals - Alberto Artioli, Enzo Pappalettera, Diego Meli e Franco Coviello - hanno inviato al Ministro e al Provveditore [illegible] Torino un documento in [illegible] denunciano «il grave ritardo nella definizione degli organici, [illegible] dizione che sta determinando un clima di forte incertezza tra i docenti». Le organizzazioni sindacali ribadiscono «che l'organico di diritto deve consentire di rispondere integralmente alle richieste di tempo-scuola [illegible] di progettazione [illegible] scuola [illegible]. Le preoccupazioni, nell'anno di avvio dell'autonomia, partono dalle stime fatte dal Ministero. «Sono stati ipotizzati 1200 alunni in meno alle medie, circa 50 classi - spiega Artioli -, [illegible] 5000 alle superiori, 85 classi: una stima che non tiene assolutamente conto dei dati reali riferiti dalle scuole». In assenza di risposte positive a breve termine, i sindacati non escludono il ricorso allo sciopero generale.

(m.t.m.)

Ministero del Lavoro — Regione Piemonte

La Società

TEKNO SOFT Srl

Organizza, nell'ambito del Patto per lo sviluppo del Piemonte, [illegible] corso per

DIPLOMATI

PROGRAMMATORI

Vi[illegible]l Basic, Javascript

Il corso intende formare una figura professionale specializzata nello sviluppo di software negli ambienti Client-Server e Web.

E' previsto un periodo di ***tirocinio [illegible] azienda***

Sono garantite almeno

SETTE ASSUNZIONI

presso la società Tekno Soft Srl

Durata: 600 ore—(luglio – dicembre 2000)

Posti disponibili: 12

Scadenza iscrizioni: 21 giugno 2000

Informazioni ed iscrizioni

CSEA-G.QUAZZA

Via Templa 6 – Torino

Tel. 011/22.21.700 – Fax 011/22.21.701

trendY

Abbigliamento Donna

Si è trasferito

da Via Roma 239 (P.za C.L.N.)

in Via Garibaldi 51 a Torino

e inaugura domani

il nuovo spazio

con la nuova coloratissima

Collezione Estate

MAINA

IMPRESA VENDE DIRETTAMENTE

TEL. 0[illegible] 6947586 - [illegible] 5476247

[illegible]. 011.9621683

STANDA

STANDA COMMERCIALE S.p.A.

mette [illegible] disposizione di operatori commerciali interessati mq 50 circa e mq 155 circa al piano terra e mq 1300 circa [illegible] piano interrato nel [illegible] punto di vendita [illegible]

TORINO - Via Borgaro angolo Via Terni

[illegible]mazioni ri[illegible]gersi a [illegible] [illegible] T[illegible]15

[illegible] **C.I.V.U.**

Consorzio Imprese Valentino Unito

[illegible] per lo sviluppo [illegible] Piemonte - Anno 2000

Corso di Formazione [illegible]

LAUREATI - [illegible]

o IN POSSESSO DI QUALIFICA [illegible]

al di sotto dei 25 anni - disoccupati

[illegible] all'impiego in qualità di

TECNICO [illegible] LABORATORI METROLOGICI

in [illegible] industriali e di [illegible]

PRINCIPALI ARGOMENTI TRATTATI

• Prove controlli e collaudi • Grandezze e sistemi di misura

• Tarature e utilizzo degli strumenti di misura • Uso di strumenti analitici

• Analisi termogradimetrica • Analisi termomeccanica

[illegible] È GRATUITO E [illegible] LA GARANZIA DI ASSUNZIONE PER 6 PARTECIPANTI [illegible] 10, [illegible] VIII

[illegible] PERCORSO DI TESTI FINALI DI VALUTAZIO[illegible]

La durata sarà di 600 ore da luglio a dicembre 2000

Gli interessati [illegible] pregati [illegible] inviare dettagliato curriculum

Informazioni ed iscrizioni presso:

Consorzio C.I.V.U. C.so Trapani, 25 - 10139 [illegible]

Tel. 011.3352464

Dopo il caso di Matteo, mandato all'Asl, denunciato dalla Stampa

L'Infantile riapre cardiologia

Di nuovo possibili le «prime visite»

Marco Accossato

Riaprono alle «prime visite» gli ambulatori [illegible] cardiologia al Regina Margherita. Dopo le polemiche dei giorni scorsi, in attesa dell'attivazione del progetto regionale che affiderà questo servizio alle Asl del territorio, la direzione dell'azienda ospedaliera di corso Spezia ha espletato [illegible] per un nuovo posto in Cardiologia: [illegible] medico entrerà in servizio a luglio. Dalla stessa graduatoria di concorso verrà assunto, entro giugno, un altro medico, con contratto [illegible] tempo determinato, per [illegible] sostituzione-maternità.

La decisione [illegible] stata resa nota ieri, a una settimana di distanza dalla polemiche sollevate dalle madre di [illegible] bimbo di 4 anni, Matteo, con una sospetta patolo[illegible] al cuore e una richiesta di consulto specialistico firmata dal medico di famiglia: «All'Infantile - racconta la donna - mi hanno liquidata dicendo che visitavano solo bimbi affetti [illegible] malattie gravi già diagnosticate o provenienti da altri ospedali. Sono stata dirottata alla mia Asl di r[illegible]rimento, dove però non esiste [illegible] bulatorio di cardiologia pediatrica. Qui mi h[illegible] consigliato [illegible] rivolgermi al Maria Vittoria [illegible] al Martini, dove esistono Cardiologia [illegible] reparti materno-infantili, ma in questi centri prenotano solo controlli per ricoverati».

La vicenda, resa nota dalla *Stampa*, è finita martedì sul tavolo del difensore civico, Bruno Brunetti, che ha [illegible] il direttore sanitario dell'ospedale, Carmelo Del Giudice; Brunetti ha chiesto al direttore del Regina Margherita di disporre l'immediata visita di Matteo. Ora il difensore civico vuole sapere di più sulla situazione delle liste d'attesa e degli ambulatori chiusi: «Sempre più spesso - commenta infatti - arrivano al mio ufficio segnalazioni come il caso di Matteo: pazienti che avrebbero bisogno di una visita medica, bambini e adulti, ma [illegible] trovano di fronte mille difficoltà».

Paradosso della sanità pubblica, il caso di Matteo. Si invitano i cittadini [illegible] prevenzione, poi non e[illegible] ambulatori dove rivolgersi. «Risolti entro un mese i problemi contingenti dovuti alle carenze di personale - garantisce adesso il direttore generale dell'Infantile, Gianluigi Boveri - le cosiddette prestazioni di "primo livello" dell'azienda sanitaria Sant'Anna-Regina Margherita saranno garantite finché la rete cardiologica territoriale [illegible] sarà attiv[illegible]. Solo congelato, dunque, l'obiettivo razionalizzazione: «Gradualmente - conclude Boveri - le prestazioni più semplici dovranno infatti essere soddisfatte dalle Asl territoriali».

Per far fronte all'emergenza-cardiologie, anche il Maria Vittoria e il Martini stanno comunque organizzandosi: il primo dei due centri ha aperto martedì i propri ambulatori anche ai bambini residenti fuori dall'Asl 3, mentre al Martini due medici si specializzeranno nell'assistenza pediatrica per creare in via Tofane una Cardiologia infantile.

Gianluigi Boveri, direttore generale del Regina Margherita: entro un mese risolveremo i problemi di personale

Abitano nel campo di corso Unione Sovietica, un altro denunciato

Scoperti i truffatori degli [illegible]
Due giovani «sinti» presi sul fatto

Angelo Conti

Le truffe agli anziani? Quegli ignobili raggiri per sottrarre, con pochi rischi, i risparmi di tutta una vita? No [illegible] responsabili, per la stragrande maggioranza, i sinti piemontesi, ed in special modo quelli residenti nel campo [illegible]nale di corso Unione Sovietica, a pochi metri dalla tangenziale. [illegible] sono convinti i carabinieri che ne hanno arrestati due a Torino l'altro giorno, dopo averne denunciato un altro la settimana prima, in azione a Pinerolo. L'ultimo episodio, la cui dinamica ha permesso di ammanettare in flagranza di reato i responsabili, è accaduto l'altra mattina alle 10, in via Orta. Qui i due sinti piemontesi hanno preso di [illegible] Luigia P., 74 anni: uno di loro ha bussato alla porta dicendo di essere un dipendente Enel e di dover fare [illegible] controllo, mentre il secondo, un minorenne, è rimasto a fare da palo. La donna ha aperto la porta, ma la scenetta non è sfuggita ad [illegible] vicina di casa, che ha invece avvertito i carabinieri della compagnia Mirafiori, arrivati [illegible] via Ormea giusto in tempo per bloccare la coppia di sinti, mentre stava mettendo le mani sui risparmi della pensionata.

I militari del capitano Salsano li hanno identificati [illegible] Emanuel Gonella, 24 anni, e per M.G., 14 anni, entrambi residenti nel campo [illegible] Unione Sovietica 655. Emanuel Gonella [illegible] già arrestato l'autunno scorso, dopo [illegible] svaligiato un negozio di hi-fi [illegible] Nichelino, ma era uscito dal carcere piuttosto rapidamente. Lui e il suo giovane complice sono stati arrestati con l'accusa di truffa ed usurpazione di funzione pubblica (per aver finto di [illegible] impiegati Enel). Solo una denuncia a piede libero, per via della trascorsa flagranza, aveva invece colpito, l'altra settimana a Pinerolo, un altro [illegible] che, [illegible] mente vestito da vigile urbano, [illegible] tentato di raggirare tre anziane in una frazione di Viù.

La pericolosità dei sinti piemontesi, esperti oltre che nelle truffe agli anziani, anche nei colpi ai portavalori e negli assalti ai furgoni blindati, era s[illegible] denunciata, due anni fa, dallo scomparso generale dei carabinieri Franco Romano: l'alto ufficiale aveva tratteggiato i contorni di una situazione di pesante illegalità che, partendo dalle truffe e dalle rapina, portava alla costituzione [illegible] veri e propri centri di potere [illegible] esempio a Carmagnola) con [illegible] abitudinaria inottemperanza di leggi e regolamenti (soprattutto [illegible] in costruzione di case abusive, poi regolarizzate anche con minacce e bustarelle, e poi successivamente rivendute sul libero mercato) e con il frequente ricorso alla violenza ed all'intimidazione.

Le indagini [illegible] questo mondo sono difficili: uno strumento sulla quale fanno leva questi criminali è infatti l'omertà, fra l'altro favorita anche dal microcosmo dei campi (costruiti spesso con denaro pubblico), all'interno [illegible] quali le forze dell'ordine hanno sempre avuto obiettive difficoltà ad operare. Ma, conoscendo l'ubicazione delle loro basi (in corso Unione Sovietica ma anche a Moncalieri, Carmagnola, Villafranca Piemonte e Mondovì), forse sarà possibile fermarli, [illegible] almeno rallentarne l'odiosa attività.

Sulla Milano-Torino

Dirigente muore tamponato da un camion

Stava rientrando a casa, alla guida della sua Lancia Lybra, ma è stato tamponato da un camion sull'autostrada Milano-Torino. Gian Carlo Nicolotti, 49 anni, dirigente Fiat, [illegible]sidente a Torino in corso Duca degli Abruzzi 71, ha perso la vita due [illegible] dopo l'incidente, avvenu[illegible] l'altro ieri alle 20.30 all'altezza di Romentino, in provincia di Novara. A prestargli i primi soc[illegible] sono stati i medici di un'équipe del «118» che si è immediatamente precipitata sul posto, ma le [illegible] di[illegible] del dirigente so[illegible] subito apparse gravissime. Ricoverato all'ospedale «Maggiore» di Novara è, infatti, spirato poco dopo le [illegible]. Gli agenti della polizia stradale [illegible] Villarboit stanno ancora cercando di ricostruire le modalità precise dell'incidente stradale; da chiarire resta il motivo per cui il camionista ha investito la Lybra. Sempre alla polizia è poi toccato il compito più difficile, quello di informare la famiglia, Gian Carlo Nicolotti lascia moglie e tre figli.

CENTRO CUCINE «HANÖVER»

LE CUCINE TEDESCHE CHE DURANO NEL TEMPO CON 10 ANNI DI GARANZIA

• CUCINA MODERNA LAMINATO
Completa di elettrodomestici gran marca L. 2.190.000

▪ CUCINA CASTAGNO MASSELLO
Completa di elettrodomestici gran [illegible] L. 3.590.000

▪ CUCINA NOCE MASSELLO "ARTE POVERA"
Completa di elettrodomestici gran marca L. 3.848.000

▪ CUCINA NOCE NAZIONALE MASSELLO
Completa [illegible] elettrodomestici gran marca L. 4.248.000

▪ ARREDAMENTO COMPLETO "ARTE POVERA"
Camera matrimoniale noce + soggiorno noce + tavolo e sedie + cucina noce completa [illegible] elettrodomestici L. 9.640.000

Compreso IVA • Trasporto • Montaggio
Pagamenti rateali anche [illegible]
[illegible] IN [illegible] Ducato

HANÖVER ITALIA ARREDAMENTI
FRAZIONE PALAZZO GROSSO, 33
Tel. 011.925.17.15 (3 linee r.a.) - VAUDA CANAVESE
Tangenziale per Caselle ← San Maurizio ■ San Francesco al Campo ■ Palazzo Grosso →

MAU Museo di Arte Urbana Campidoglio — Comitato RqualificazioneBorgo Vecchio

MUSEI D'AR[illegible] CONTEMPORANEA ALL'APERTO
arte e cultura nei processi di RqualiNazione Territoriale
L'convegno 2-6-00 ore 9.30 - 17.30
Sala Conferenze GAM - Torino - Corso Galileo Ferraris 30 - Torino

Comitato RqualiNazione Urbana Campidoglio Borgo Vecchio — Scuola Elementare Alessandro Manzoni

PICCOLA GRANDE FESTA D'ESTATE CAMPIDOGLIO
via Balme - Torino
[illegible]EDICATA AI BAMBINI
Mostre sugli Alberi e il Borgo a cura dei bambini della Scuola Elementare "A. Manzoni"
Nei locali di Via Balme, 32 Torino
VENERDI E SABATO ore 15.30 - 19.30
DOMENICA TUTTO IL GIORNO
SABATO 3/6/2000 ore 8-12
Via Balme 32 - Torino - Ribattino / Presentazione Progetto "Scuola Territorio"
DOMENICA 4/6/00 ore 8.30 - 19.30
14° FIERA DEL PRODOTTO NATURALE BIOLOGICO BIOCAMPIDOGLIO
Animazione di strada, burattinaio, giocolieri, castello gonfiabile
I negozi saranno aperti

Per [illegible] pubblicità su
LA STAMPA
PK publikompass
10126 TORINO
Corso Massimo d'Azeglio, 60
Tel. 011 666.52.11
20123 MILANO
Via Carducci, 29
Tel. 02.244.24.611

Specchio

Difendiamo l'ambiente [illegible] suon di musica.

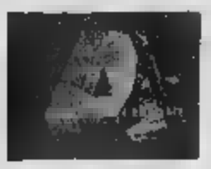

Jovanotti Mau Mau Subsonica, Max Gazzè, Africa Unite Agricantus Bandabardò Paolo Dalla Carmen Consoli, Elio e le Storie Tese, Modena City Ramblers Gianna Nannini Nicki d'Arac Sud Sound System, Timoria Maria Venuti YoYo Mundi

Da sabato [illegible] giugno, con Specchio e LA STAMPA [illegible] sole L. 12.900* il CD "A" canzoni per l'ambiente.

Specchio. Prima rifletto, poi emoziona

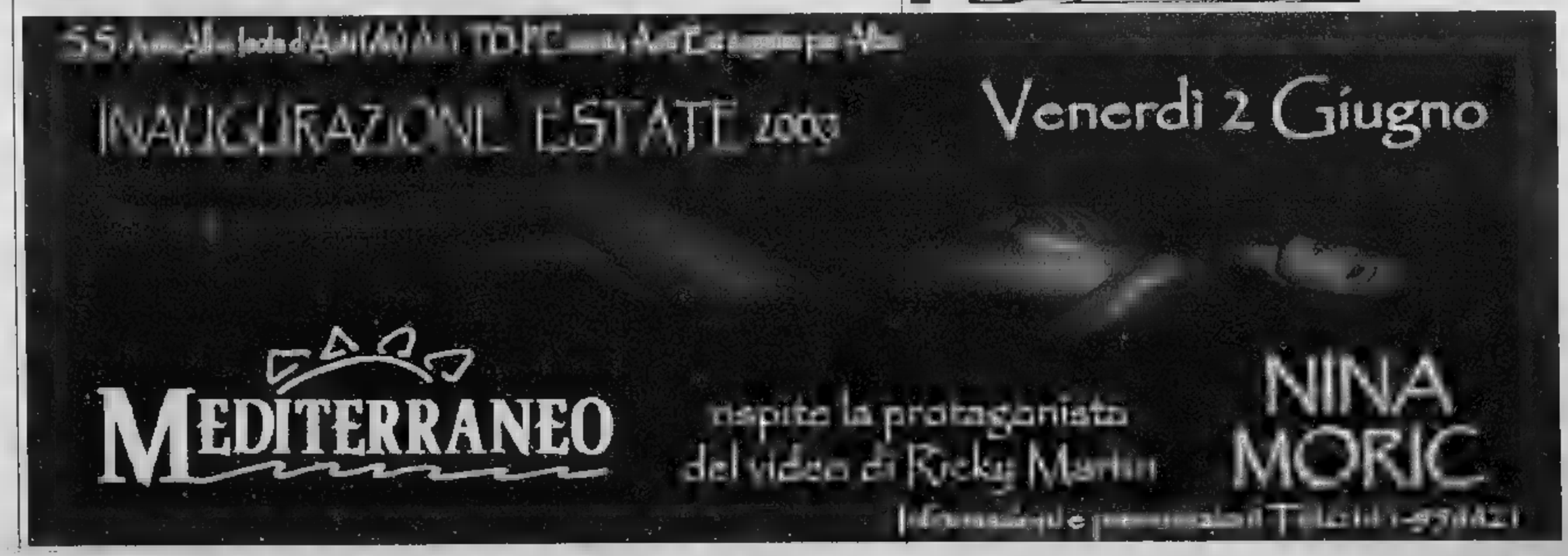

Non c'è limite al meglio.

ORA CONVIENE COMPRARE MOTORI A BENZINA
Classe E Kompressor: i nostri conti vi convinceranno.
Venite a provare

Organizzazione Mercedes-Benz

autocentauro

AOSTA: St. Christophe: Loc. Grand Chemin - Tel. 0165/361947-8
TORINO: Corso G. Cesare, 304 - Tel. 011/2604500
NOVARA: Corso Vercelli, 134/A - Tel. 0321/410641-3-4
NOVARA: Via Giulino, 2 (ang. C.so della Vittoria) - Tel. 0321/476506
BUROLO D'IVREA: Strada Lago di Viverone, 57 - Tel. 0125/577366

Mercedes-Benz

VOLVO SERIE 40, DA 36.300.000 LIRE. ANCHE IL PREZZO GIOCA IL SUO RUOLO.

Linee eleganti, sicurezza Volvo, motori benzina e turbodiesel. Volvo S40 e V40 hanno molte qualità. E anche il loro prezzo (*Volvo S40 berlina 1.6: da 36.300.000 lire; Volvo V40 station wagon 1.6: da 39.300.000 lire*) ha un certo appeal. Con un ruolo niente affatto secondario.

Prezzi suggeriti al pubblico chiavi in mano, IVA inclusa, IPT esclusa. SveviaFin, la finanziaria per l'auto Volvo. *www.volvocars.it*

VOLVO
for life

SUPERVALUTAZIONE DELL'USATO ANCHE NON CATALIZZATO FINO A LIRE 6.000.000.

È un'iniziativa della Concessionaria

AutoGrup ST. CHRISTOPHE (AO) - Località Grand Chemin - Tel. 0165.361947

TORINO - C.so Giulio Cesare 334 - Tel. 011.2456600-01 • BUROLO DI IVREA (TO) - Statale 228 Lago Viverone 53 - Tel. 0125.577366

ORTOFRUTTICOLI
EMBISSON
GRESSAN (AO)
ORTOFRUTTICOLO - FIORI - PIANTE

LA STAMPA

VALLE D'AOSTA

Venerdì 2 Giugno 45

REDAZIONE: PIAZZA CHANOUX 28, TELEFONO 0165.23.11.81 - E-MAIL: AOSTA@LASTAMPA.IT
PUBBLICITÀ: PUBLIKOMPASS S.P.A. - PIAZZA CHANOUX 28/A - TEL. 0165.23.14.24 / FAX 0165.36.63.90

ORTOFRUTTICOLI
EMBISSON
GRESSAN (AO)
ORTOFRUTTICOLO - FIORI -

Nella discoteca Statale 26 domani sarà eletta la prima «Miss Aosta Web» votata soltanto attraverso Internet

La regina di bellezza sfila in punta di «mouse»

I giurati hanno scelto la più bella cliccando da tutto il mondo

La discoteca «Statale 26» ospiterà la manifestazione «Miss Aosta Web»

QUART

Basta con le passerelle sotto i riflettori, davanti a giurie di anzianotti allupati e fans sbraitanti. Ora le miss sfilano sul web, nel palco senza confini di Internet, dove per veder da vicino la concorrente basta cliccare sul video, restandosene seduti in tranquillità sul divano di casa. Il voto è in punta di mouse, c'è un codice che identifica ogni ragazza. Un'altra cliccata e voilà, il concorso di bellezza passa in archivio.

La Valle, domani sera, battezza la sua prima «Miss Aosta Web» nella discoteca Statale 26 di Quart. E' il capitolo finale di un concorso lanciato dal sito Aostashop in tutto il mondo. Hanno partecipato 33 ragazze, valdostane ma non solo, che sono state votate da 50 giurati sparsi nei cinque continenti, dal Brasile all'Australia, dal Canada all'Italia. L'iniziativa ha ottenuto un successo di pubblico mai neanche sfiorato dai precedenti concorsi di bellezza organizzati in Valle: 3200 contatti sul sito di «Miss Aosta Web», segno che ormai Internet la fa da padrona anche sul tema delle reginette.

E per chi preferiva rivolgere anche qualche frase gentile (si spera) alle concorrenti, nessun problema: gli organizzatori hanno previsto un servizio di e-mail con cui trasmettere alle ragazze i messaggi recapitati dal pubblico.

Domani sera ci sarà la premiazione. In palio per la vincitrice c'è un viaggio di una settimana a Santo Domingo, mentre la seconda classificata potrà andarsene a riposare a Ibiza, sempre per una settimana. I messaggi arrivati via e-mail e indirizzati alle concorrenti saranno consegnati alle ragazze dagli organizzatori, in busta chiusa. L'appuntamento è per la mezzanotte di domani, nella discoteca Statale 26. Ma le 33 ragazze, stavolta, non saranno a portata di mouse. [s. ser.]

AL CINEMA CON LA STAMPA

VENERDÌ 2 GIUGNO 2000

LA STAMPA
CINEMA TEATRO GIACOSA

invito al cinema
2 e paga 1

Presentando questo tagliando al botteghino del Cinema Teatro Giacosa è possibile entrare in pagando un solo biglietto di ingresso.
L'invito è valido esclusivamente per la proiezione del film
"Stigmate"
venerdì 2 e domenica 11 giugno

Orario spettacoli: 20 e 22,30.
Non sono valide le fotocopie.

LA STAMPA
Saint-Vincent-Verrès
Voglia di cinema

invito al cinema
tutti a 8000

Presentando questo tagliando al botteghino delle seguenti sale
Cinema Ideal di Verrès
Auditorium IPR di Saint-Vincent
Palais di Saint-Vincent
Si entra al cinema con sole 8000 lire
La promozione è valida in tutte le sale da venerdì 2 a martedì 6 giugno
L'invito è valido esclusivamente per la proiezione dei film
"Echi mortali"
"Stigmate"
"Pane e tulipani"
"Avviso di chiamata"

Non sono valide le fotocopie.

UN PO' DI IERI

DI 1957

La cittadina termale è la protagonista dell'immagine della Collezione Alinari in omaggio oggi con «La Stampa»

SPETTACOLI

UN PAESE INVASO DALLE BANDE MUSICALI

A Pont-Saint-Martin ultimi tre giorni del raduno regionale delle Filarmoniche Musica senegalese al Centro Anita di Aosta

SERVIZIO A PAGINA 51

Tre arresti per furto e ricettazione di oggetti acquistati dal Casinò come omaggi per i clienti

Presi per il «contrabbando» di Grolle d'oro

Rolex, Cartier e brillanti rimpiazzati con «patacche»

SAINT-VINCENT

«Patacche» al posto di orologi di marca e brillanti, elenchi computer modificati in modo da «cancellare» oggetti acquistati dal Casinò come omaggi per la clientela. Oppure per manifestazioni come il Premio giornalistico Saint-Vincent: mancavano una dozzina di «grolle d'oro» rispetto alla quantità acquistata, ma ne sono rimaste abbastanza per gli omaggi previsti ai componenti della giuria. Gli agenti della squadra mobile hanno arrestato per furto Antonio Fazzalari, anni, di Saint-Vincent, da 8 anni dipendente della casa da gioco, tempo impiegato all'ufficio acquisti, tra due mesi avrebbe raddoppiato lo stipendio diventando croupier dei tavoli di dadi e «punto-b». Per altri due personaggi, l'ipotesi è di ricettazione: sono Gabriele Panuccio, 33 anni, di Châtillon, portiere al Casinò e da 9 anni dipendente della casa da gioco, sospettato di essere il tramite per il «riciclaggio» della refurtiva; Carletto Borroz, 50 anni, di Châtillon, che avrebbe venduto alcuni oggetti rubati approfittando della gioielleria del figlio, in centro a St-Vincent. Il bottino ammonta a milioni.

Secondo la ricostruzione degli investigatori, Fazzalari avrebbe sfruttato la sua posizione di dipendente dell'ufficio acquisti per portar via dagli armadi blindati gli oggetti acquistati dal Casinò come omaggi per clientela. Panuccio si sarebbe preoccupato di trovare qualcuno per «piazzare» la refurtiva. Ed ecco spuntare Borroz, che ha venduto un ciondolo a un uomo (residente nella zona) interessato ad acquistare un regalo per la moglie. Sei-settecento mila lire per un gioiello che poteva valere più un milione. Ma rubato al Casinò.

Per cercare di nascondere il più possibile i furti, negli armadi blindati erano finite «patacche» di orologi Rolex, Cartier, perfino brillanti fasulli. Poche migliaia di lire contro qualche milione. In casa di Fazzolari, poi, gli agenti della squadra mobile hanno trovato una scatola (vuota) di un orologio prodotto in esclusiva e in numero limitato per la casa da gioco di Saint-Vincent. Il nome di Panuccio compare nel registro di «carico e scarico» degli oggetti d'oro della gioielleria del figlio di Borroz: il portiere del Casinò avrebbe consegnato due bracciali e un orologio. La polizia ha fatto, poi, un controllo più approfondito nel negozio dei Borroz. Risultato: il questore ha deciso di ritirare la licenza. E il giudice Massimiliano Rainieri ha firmato le ordinanze di custodia cautelare in carcere.

I tre arrestati saranno interrogati in questi giorni dagli inquirenti. [c. l.]

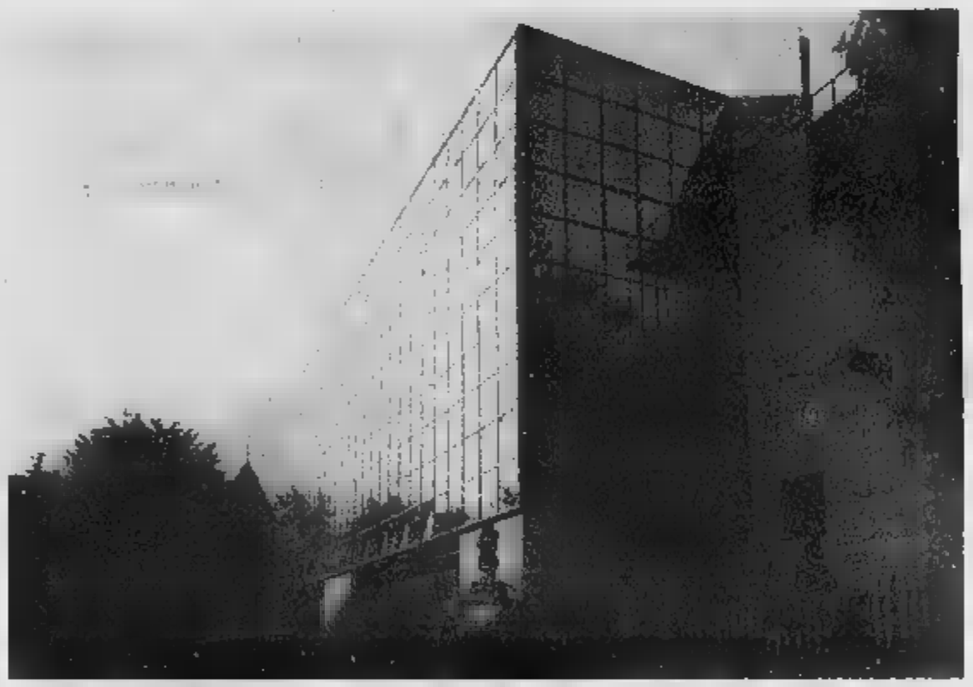

A sinistra, l'entrata della casa da gioco della cittadina termale dove stati rubati gli oggetti destinati agli omaggi per clientela del Casino Saint-Vincent
Sopra, alcuni orologi della marca svizzera Rolex quelli sottratti dagli armadi blindati dell'ufficio acquisti

Intrecci di episodi nella vicenda giudiziaria legata all'assassinio del giovane nordafricano Semia

Sorte e burocrazia nel destino di un processo

Dall'«omicidio-incidente» al passaporto trovato pochi giorni fa

Claudio Laugeri
AOSTA

Storie di prostituti e clandestini, di un processo mutilato dalla burocrazia e condizionato dal «Caso». C'è un po' di tutto nella vicenda giudi- legata all'omicidio di Kebir Semia, immigrato nordafricano di 32 anni, ammazzato con un colpo di pistola alla schiena in notte d'ottobre di due anni fa. L'ultima «zampata» della sorte è legata al passaporto della vittima, finito in Marocco (via Consolato) subito dopo il delitto e rimasto in Nord Africa fino a pochi giorni fa. E' stato un parente di Semia a portare una copia del documento alla polizia. Credeva di portare altre prove nel processo ai presunti assassini di Kebir, ma è il contrario: i timbri sul passaporto dimostrano che non era in Italia quando avvenne la ritenuta il movente del delitto.

Un fa, un altro colpo al lavoro dell'accusa era arrivato dalla decisione corte d'assise di «rifiutare» i verbali d'interrogatorio della «supertestimone», unico modo per conoscere le dichiarazioni di una giovane diventata irreperibile. E nemmeno sparita per non andare in aula: aveva già testimoniato in altri processi e si pre- a tutti gli interrogatori. Soltanto, era sotto «discreta sorveglianza» dei carabinieri in un convento di suore del Fiorentino. burocrazia delle competenze ha favorito i malintesi tra militari di Firenze, colleghi aostani e il sostituto procuratore Pasquale Longarini, che coordinava le indagini per l'inchiesta sull'omicidio Semia. Risultato: dopo il processo a Firenze, la giovane «supertestimone» n'è andata. E nessuno sa dove.

Ma forse, non ci sarebbe mai stata un'indagine per omicidio senza l'intervento del «Caso». All'epoca del delitto, la scopa di una donna impegnata a spazzare il cortile fu la «bacchetta magica» che consentì di trovare il bossolo del proiettile assassino. La ferita nella schiena era sfuggita al medico intervenuto sul luogo del delitto e gli stessi carabinieri avevano pensato a un incidente stradale, dopo aver visto l'auto di Kebir Semia nel prato davanti al cortile di una «casa rurale» distante dall'autostrada.

Kebir Semia, ucciso a Saint-V

In aula, poi, si sono avvicendati testimoni ritenuti «reticenti» dal pm e altri che ben poco potevano ricordare una di due anni prima. Giudici e avvocati si sono sorbiti pure le lezioni di morale impartite da un immigrato di origine albanese scortato in aula dalle forze dell'ordine, dopo aver disertato altre due udienze. «Abbiamo il "marchio" addosso. Sono in Italia dal '93 e da allora lavoro "in nero". Per immigrati albanesi è facile vivere» ha detto con sguardo e tono severi Fiqiret Hyka. Poi, ha parlato Elvin Ulku, imputato di sfruttamento della prostituzione (della moglie), vicenda che la procura ritiene legata all'omicidio di Kebir Semia: «Sapevo che mia moglie si prostituiva. Volevamo soltanto guadagnare un po' di soldi per metter su casa, in Albania. Quando ho saputo che era incinta, volevo più». E per vivere? «Faccio il ladro, lo ammetto. E' il mio mestiere, ho sempre fatto questo». Parola di imputato.

ec
EnglishCentre

Per tutto il mese di giugno sarà possibile iscriversi per l'anno scolastico 2000-2001 a prezzi dell'anno precedente.
Le iscrizioni sono aperte da oggi per i seguenti corsi:

- bambini (dai 6 anni in su - principianti e perfezionamento)
- scuola media / scuola superiore
- adulti (dal livello principiante al livello avanzato)
- corsi conversazione (una volta alla settimana)
- corsi esami (Università di Cambridge, P.E.T., First Certificate, Proficiency)

ENGLISH CENTRE
Via Promis, 8 (Piazzale Plouves) - 11100 AOSTA
Tel. 0165.235416

Il primario di Pediatria spiega le ragioni delle [illegible] del servizio allergologico

Un reparto in crisi d'organico

Chiuso [illegible] ambulatorio, altri nemmeno aperti

Beatrice Mosca
AOSTA

L'insufficienza dell'organico, un monte-ore di lavoro straordinario non retribuito che si traduce in assenze per recupero da parte dei medici, la richiesta di prestazioni ambulatoriali consentita senza «filtri» da parte [illegible] pediatri di base (e per questo superiore a quella che si registra in altri ospedali del Nord d'Italia), sono le cause principali delle carenze del servizio di allergologia pediatrica del Beauregard. A esporre le difficoltà che l'Unità di Pediatria incontra nel garantire gli standard assistenziali minimi, è il primario Eduardo Machado che evidenzia come i compiti istituzionali del reparto vengano «da anni svolti in condizioni di grave carenza dell'organico medico con notevoli disagi del personale ed accumulo di lavoro straordinario peraltro non retribuito dal '99».

Come compiti istituzionali Machado indica: la guardia medica 24 ore su 24; [illegible] pronta disponibilità notturna e diurna dei festivi e pre-festivi; l'assistenza ai ricoverati nel reparto pediatrico, nella patologia e terapia intensiva neonatale e nel nido; il day-hospital; la presenza di un pediatra a tutti i parti; il pronto soccorso; l'accompagnamento dei neonati degenti trasferiti in altri istituti di cura o all'ospedale di viale Ginevra per esami non eseguibili al Beauregard; le consulenze richieste da altri reparti; il servizio di diabetologia con i campi vacanza estivi e l'attività ambulatoriale differenziata per settori.

L'ospedale Beauregard e il primario dell'Unità di Pediatria, Eduardo Machado

La difficoltà a reperire pediatri (in Piemonte molti recenti concorsi sono andati deserti) e l'esigenza di garantire standard assistenziali minimi comportano un carico di lavoro per i medici in servizio (8, a fronte dei 10 previsti, più il primario) che va ben oltre il normale orario di lavoro (la media mensile di straordinario è di oltre [illegible] ore pro capite). Al contrario di quanto fatto per i radiologi e gli anestesisti, la richiesta di pagamento degli straordinari avanzata dai pediatri all'assessore alla Sanità e all'Usl non ha avuto seguito. Il conseguente recupero degli straordinari limita a 3 il numero dei medici presenti ogni giorno per garantire la guardia diurna, l'assistenza in reparto e la guardia notturna. «La carenza di specialisti - aggiunge Machado - ha comportato la chiusura dell'ambulatorio di pediatria generale e impedito l'avvio di altre attività utili per il nostro bacino di utenza». In particolare, spiega il primario «dal '97 l'at[illegible] ambulatoriale di allergologia, a seguito del trasferimento fuori Valle di [illegible] pediatra, è ricaduta su un solo specialista a cui solo da pochi mesi è stata affiancata una collega che, necessitando di un periodo di formazione, non è ancora in grado di garantire la stessa attività svolta dall'unico medico pediatra-allergologo in servizio. Con questa situazione è inevitabile una certa discontinuità del servizio».

DALLA VALLE

MORGEX
Due incontri in biblioteca su malattie e iridologia

Per l'organizzazione della biblioteca comunale, sono in programma due incontri, uno previsto alle 21 nella sala del poliambulatorio, sul tema «L'iridologia - Come riconoscere le malattie attraverso l'esame dell'occhio» con relatrice Gloria Origlia, e l'altro, in programma per il 7 giugno, sulle «Allergie - Riconoscimento e cura secondo la medicina antroposofica» con relatore Paolo Garatti, sempre alle 21 nella sala del poliambulatorio.

FENIS
Viérin riceve le autorità per la festa della Repubblica

In occasione del 54° anniversario della proclamazione della Repubblica, il presidente della giunta Dino Viérin riceverà alle 17,30, al castello di Fénis, autorità regionali, civili, religiose e militari.

PONT-ST-MARTIN
Concorso «Balconi fioriti» indetto dalla Pro loco

Da ieri e fino al 30 agosto è aperto il concorso «Balconi fioriti», indetto dalla Pro Loco. E' possibile dare la propria adesione compilando una scheda che può essere richiesta all'Ufficio Informazioni Turistiche di Villa Michetti.

VERRES
La mostra di pittura del corso di Ercolina Zapia

Sarà inaugurata domani alle [illegible] nella saletta della Pro Loco di Verrès la mostra di pittura curata dall'artista Ercolina Zapia, a chiusura del corso dove ha insegnato. L'esposizione rimarrà aperta fino al 17 giugno.

LAVORO E OCCU[illegible]ONE

Posti nei Comuni e all'Usl di Aosta

CORSI E CONCORSI

ENTE	QUALIFICA	[illegible]		SCAD.
Comune Champorcher	Collab. amministrativo	1	Diploma	8/6
Comune Ayas	Istrutt. amministrativo	1	Diploma	8/6
Comune Pontey	Geometra	1	Diploma	8/6
C. M. Monte Cervino	Istruttore	1	Diploma	8/6
Usl	Medico sanità	2	Laurea	9/6
Usl	Pediatra	1	Laurea	9/6

Enzo Biessani

RIPRENDONO i concorsi negli enti pubblici. Dopo la pausa legata al rinnovo delle amministrazioni locali, svariati bandi sono ora in scadenza. Il Comune di Champorcher cerca un collaboratore amministrativo a 24 ore settimanali. Per partecipare è necessario [illegible] diploma di scuola superiore (sono validi anche i diplomi professionali). Le domande [illegible] trasmesse alla segreteria del Comune entro l'8 giugno.

Stessa data di scadenza per un posto da istruttore amministrativo, a tempo determinato, in Comune ad Ayas. Anche in questo [illegible] è richiesto il diploma di istruzione di secondo grado. Serve, poi, il diploma di geometra per partecipare al concorso indetto dal Comune di Pontey (scade sempre l'8 giugno) e alla stessa data scadono i termini per un posto da istruttore alla Comunità montana Monte Cervino.

Ci sono, poi, le due possibilità offerte dall'Usl della Valle d'Aosta [illegible] che procederà alla formazione di graduatorie separate, per soli titoli, finalizzate al conferimento di incarichi temporanei, per un periodo di 8 mesi, per due posti di dirigente sanitario medico appartenente all'area di Sanità Pubblica e un posto di pediatra. Le domande vanno trasmesse, entro il 9 giugno, al direttore generale dell'Usl.

La sede dell'Usl [illegible] Aosta

GIOCHIAMO [illegible]

MASSIMI RITARDI

BARI	18	4	21	57	71
	51	51	48	46	45
CAGLIARI	34	73	51	23	3
	75	69	63	58	54
FIRENZE	20	13	36	84	31
	59	52	51	44	42
[illegible]	28	80	6	83	31
	95	61	57	56	45
[illegible]	99	3	85	1	89
	81	68	67	65	65
NAPOLI	24	23	73	71	49
	55	54	44	41	41
PALERMO	83	72	67	22	10
	87	60	59	53	50
ROMA	11	1	33	6	36
	122	56	64	56	51
TORINO	7	1	21	35	81
	81	68	81	60	51
VENEZIA	21	1	64	45	53
	56	[illegible]	57	47	44

IL COMPUTER SUGGERISCE

Ambi centrali. Ambi centrali sul n. 36 di Genova. Ecco [illegible] coppie su cui puntare. Il gioco va programmato per almeno 4 settimane consecutive come gli altri sistemi:

36-30	36-39	36-35	36-38	36-33
36-15	36-14	[illegible]	36-90	36-41
36-10	36-50	[illegible]	36-70	[illegible]
36-63	36-64	36-65	[illegible]	36-67
36-1	36-2	36-3	36-4	36-5
36-56	36-57	36-59	36-75	[illegible]

Ambate mature. Sono ambate in scadenza d'uscita, inlatti tra parentesi indichiamo la presunta scadenza in settimane:
Bari 65 (3); Cagliari 48 (1); Firenze 31 (1); Genova 15 (4); Milano 69 (4); Napoli 22 (1); Palermo 20 (3); Roma 17 (1); Torino 47 (3); Venezia 33 (3).

Per questa settimana il computer ci consiglia i 40 ambi in frequenza sulla ruota di Palermo:

23-5	23-25	23-75	2-85	2-45
23-15	23-48	23-48	2-68	2-36
[illegible]	23-25	23-38	2-18	2-88
23-16	23-28	23-55	2-65	2-58
23-85	23-45	2-5	2-25	2-75
23-2	23-36	2-15	2-48	2-46
23-18	23-78	[illegible]	2-26	2-38
23-65	23-58	2-16	2-28	2-55

Per cadenze la lunghetta più in mardo sviluppata per ambo e terno da giocare a [illegible]:

11-12-13	13-18-19	16-17-18
11-14-15	13-11-12	16-19-11
11-16-17	14-15-16	16-12-13
11-18-19	14-17-18	16-14-15
12-13-14	14-19-11	17-18-19
12-15-16	14-12-13	17-11-12
12-17-18	15-16-17	17-13-14
12-19-11	15-18-19	17-15-16
13-14-15	15-11-12	18-19-11
13-16-17	15-13-14	18-12-13

Vincite.

SUPER ENALOTTO - CACCIA AL JACKPOT

Giocate normali e alate[illegible] integrati

L. 1600 — 82 - 35 - 40 - 16 - 20 - 1 / 29 - 55 - 16 - 83 - 11 - 30
2 combinazioni

L. 5600 — 89 - 44 - 75 - 60 - 99 - 71 - 77
7 combinazioni

Giocate sistemistiche con basi

L. 179.000 - basi fisse prese 1 a 1 = 44 - 38 - 58 - 64
224 combinazioni - varianti = 1 - 9 - 84 - 39 - 56 - 33 - 81 - 19

Statistiche a cura della Ricevitoria n° 490 di Davide e L[illegible] Miola, via Viana 27, Candelo.

Il progetto di riqualificazione della zona

Luce, acqua e pietra per via Antica Zecca

AOSTA

L'antico «Ru du bourg», nella via Antica Zecca, sarà valorizzato. Un progetto di riqualificazione dell'intera area ha indicato la reimmissione dell'acqua nel ruscello, captato dal torrente Buthier, come elemento di decoro di una struttura che, per secoli, è stata il centro vitale di questo e di altri quartieri. Verranno affidati, oggi, a una ditta locale, i lavori di rivitalizzazione del rione. La via omonima sarà risistemata e il vecchio lavatoio, antecedente all'Anno Mille, verrà recuperato ed abbellito. Nel progetto, la divisione dell'intervento in due lotti e la previsione di 90 giorni per la consegna della prima parte dell'intervento, dalla via Sant'Anselmo al lavatoio, il cui costo è [illegible] milioni finanziati dal Comune.

«La realizzazione di questo [illegible] lavori - dice Alberto Follien, assessore comunale alle Opere Pubbliche - esprime la volontà dell'amministrazione comunale di restituire la giusta dignità alle caratteristiche architettoniche della "vieille ville". Il recupero e la valorizzazione del centro storico rappresentano un capitolo importante del programma disegnato per gli Anni 2000». E la reintroduzione dell'acqua nel «ru» costituisce l'elemento innovativo, «fulcro» della progettazione di riordino della [illegible]. Il ruscello sarà visibile in tutta la [illegible] lunghezza e protetto da una recinzione. Nell'intervento di restauro conservativo è stato disegnato uno spazio in cui collocare una mostra permanente sulla storia delle «rives», luoghi ideali di socializzazione e aggregazione, oltre che strutture di servizio indispensabili per il lavaggio degli indumenti e degli arredi di casa.

Lastroni in pietra locale e autobloccanti con la parte superiore in pietra naturale, «conglomerati cementizi», sostituiranno l'asfalto della via, illuminata con lampioni classici. «Lampade a terra, invece, per esaltare le peculiarità del lavatoio - dice l'assessore -. Manterremo la tettoia, che sarà abbellita, e pavimenteremo con la pietra». [s. l.]

omnitel Aziende

[illegible]A

BRILLANTI VENDITORI
PER IL CANALE AZIENDE

[illegible]re nelle a[illegible]cia di

PROFILO DEL CANDIDATO:
- Il candidato opera con successo nella vendita
- ha raggiunto brillanti risultati di vendita in passato
- dotato di [illegible] elevata immagine professionale
- estremamente orientato [illegible] obiettivi e ai risultati
- vuole crescere in un'azienda [illegible] un mercato [illegible] evoluzione

SI OFFRE:
- un mandato innovativo e molto incentivante
- provvigioni e incentivazioni di sicuro interesse
- iniziativo di marketing diretto sul canale azienda
- iniziative pubblicitarie mirate e costanti
- iter di formazione

RIF. AO

La ricerca è rivolta a uomini e donne (L.903/77). I[illegible] interessati sono pregati di inviare via fax al numero [illegible] un dettagliato curriculum vitae, citando il riferimento e allegando l'autorizzazione al trattamento dei dati personali ai sensi della legge 675/96.

www.omnitel.it

LETTERE AI GIORNALI

[illegible] poco pubblicizzata

Ad Aosta la manifestazione per il bicentenario del passaggio di Napoleone Bonaparte, svoltasi il 20 maggio, è stata deludente. Non per i gruppi di militari che sono stati bravi e hanno fatto del loro meglio, anche se sentivano un po' abbandonati.

C'è stata mancanza di pubblicità in tempo opportuno: manifesti, comunicati stampa, addobbamento in pi[illegible] Chanoux; mancanza di programma dettagliato da distribuire agli spettatori; mancanza di presentazione dei reggimenti presenti (circa [illegible] persone e 11 cavalli) e delle manovre eseguite. Lo [illegible]o giorno a Martigny sono sfilati più di 600 soldati, in divise d'epoca, 90 cavalli e varie bande musicali; hanno percorso le vie cittadine fino all'anfiteatro romano (altre sfilate sono previste per il 15 e 16 luglio).

Infine la scelta del castello di Ussel (invece di Aosta) per una mostra interessante appare poco convincente, considerato l'accesso [illegible] troppo facile. A Martigny le mostre [illegible] collocate nella città dove, da alcuni mesi, c'è pubblicità [illegible] cartelli, striscioni e dépliant [illegible] lo slogan «Un événement européen de l'an 2000». Ogni commento è superfluo. Per delle manifestazioni così importanti può la Valle d'Aosta competere [illegible] il Vallese?

Lettera firmata, Aosta

Serve uno scuolabus per i nostri figli

I genitori degli alunni frequentanti la scuola materna e elementare della frazione Pollein e Saint-Christophe hanno, in questi ultimi anni, presentato più [illegible] all'amministrazione com[illegible]munale delle petizioni per poter usufruire di uno scuolabus.

Purtroppo [illegible] hanno mai ottenuto risposta dalla precedente amministrazione, e ora chiedono al [illegible] sindaco e ai suoi collaboratori di considerare il problema.

Come mai un Comune ricco come quello di Saint-Christophe non riesce a mettere a disposizione [illegible] mezzo pubblico per i nostri ragazzi?

Lettera firmata
St-Christophe

[illegible] UTILI

FARMACIE DI TURNO

Ad **Aosta** (*distr. 5*) oggi è di turno, con orario dalle 9 alle 22 (a porte aperte) e dalle 22 alle 9 di domani (a porte chiuse) la farmacia *Detraglache*, in piazza Chanoux, [illegible] (tel. 0165. 262205)
Distr. 1: *Courmayeur* (tel. 0165.842047, via Roma, 33). La Thuile (entro 15' dalla chiamata su ricetta medica urgente, tel. 0165.884110, via Colomb, 44).

[illegible]

E' tornata alla casa del Padre
Irma Chouquer ved. Thiébat
di anni 79
Lo annunciano il figlio Piergiorgio con la moglie Paola Venturella e i nipoti Chiara, Benedetta e Matteo, la figlia Paola con il marito Mauro Prevedini e i nipoti Luca e Laura, il fratello Sergio ed i parenti tutti. I funerali avranno luogo a Challand-Saint-Victor, sabato 3 giugno alle ore 10 partendo dall'abitazione dell'estinta in frazione Targnod 56 alle ore 9,45, ove la cara salma giungerà nella tarda mattinata di venerdì. Si ringraziano il dottor Sestito, gli operatori del 118, i medici ed il personale della rianimazione dell'ospedale di Aosta. Il Santo Rosario sarà celebrato venerdì [illegible] ore 20,30.
— Aosta, 31 maggio 2000.

STASERA [illegible]

[illegible]

GIACOSA: Tel (0165) [illegible]20 [illegible] 20; 22.30 Lire 12 000

THEATRE DE LA VILLE: Pren. (ore 18-23) tel (0165) 236536 (www.delavile.it) NON PERVENUTO

DUE RUOTE: Tel (0165) 949473 [illegible] 251060

MONTE BIANCO: Tel (0165) [illegible] 206. CHIUSO

CINECITTÀ SAINT-VINCENT ARISPI
AUDITORIUM Tel (0335) 52 58 586. **Pane e TulSpeni. Avviso** [illegible] Cinepass: Lire 8 000

IDEAL: Tel (0335) 52 58 586. **Echi mortali. Stigmate** Cinepass: Lire 8.000

ARCHEMIA Tel (0125) 425064. **Accordi e disaccordi** Ore 20; 22,15. Lire 10 000

GRAND: Tel. (0125) [illegible]. **Gladiator** (ore 20; 22.30)

[illegible] Tel (0125) 641571. [illegible] Ore 20; 22,15

[illegible] **2001:** Tel. (0125) 651079. CHIUSO PER [illegible]ERIE

TV IN VALLE

RaiTre - RaiVd'A
14; 19,35; 22,45 **TJ della Valle d'Aosta**
20,00 **Le carnet**

France 2
13; 20 **Journal**
13,50 **Un cas pour deux**, série
16,00 **La chance[illegible]**
16,55 **Des chiffres et des lettres**
17,30 **Nash Bridges**
18,20 **Face caméra**
18,50 **Vendredi C'est Julie**
20,50 [illegible] **en** [illegible]
22,35 [illegible] **de culture**

Television Suisse Romande
12,30 [illegible]
12,55 **Zig Zag café**
13,45 **Matlock**, série
14,35 **Inspecteur Derrick**, série
15,35 **Tour d'Italie**
17,30 **Sentinel**, série
18,20 **Top Models!**
19,15 **Tout sport**
19,30 **TJ-Soir**
20,05 **Bouvetage**
21,00 **Copycat**
23,05 **Emotions fortes**

[illegible] programmi sono causate dalla non [illegible] comunicazione [illegible] parte delle emittenti.

ARREDO CASA TUSSI
[illegible] TASSO [illegible]
• GRANDE VARIETÀ DI PREZZI
• RITIRO MOBILI [illegible]
• ASSISTENZA POST-VENDITA
Regione America, 35. Quart. I 1020 (AO) - Tel. 0165.765923

Per la pubblicità su:
LA STAMPA
PK publikompass
Filiale di AOSTA - Piazza Chanoux, 28
Tel. 0165 231424 - [illegible]

FUNZIONARIO ACQUISTA direttamente da privato ALLOGGIO SITUATO TRA SAINT VINCENT E AOSTA, composto da soggiorno, cucina, 2 camere da letto, bagno, terrazzo, garage. Pagamento immediato al rogito [illegible].544[illegible]

Specchio DELLA STAMPA in edicola da sabato 3 giugno

✓ **Com'è difficile comprendere.** *Sondaggio choc: un italiano su tre non riesce a capire un semplice testo scritto. Colpa della scuola, ma anche di famiglie che non comprano mai un libro. Quali saranno le conseguenze? Specchio ne ha parlato con gli esperti.*

Paese commissariato dopo le dimissioni di componenti dell'assemblea

La Salle vota per il Consiglio

I programmi e i candidati delle tre liste

LA SALLE

Domenica si svolgeranno le elezioni amministrative. I cittadini chiamati alle urne per eleggere sindaco e Consiglio: l'Amministrazione era caduta a causa delle dimissioni di 8 consiglieri (tra cui il vicesindaco), per contrasti sull'argomento del depuratore comprensoriale. Tre le liste che si propongono con programmi abbastanza simili. Le posizioni diverse riguardano il depuratore che rimane il nocciolo di tutta la questione.

Lista numero uno «Rinnovarsi nella continuità», candidato alla carica di sindaco Leo Bertolin (ex sindaco) come vice Elisa Chanoine. Candidati consiglieri sono: Giovanni Balmonte, Corrado Beneyton, Gerard Coccoz, Carlo Fiorot, Elvio Fosseret, Franco Furfaro, Pascal, Sacha Patermolli, Mario Pontiggia e Marino Tisseur. La posizione sul depuratore: «L'impianto dovrà realizzato nei e nel luogo più idonei, confrontandosi con i tecnici regionali e in tempi brevi. Se la procedura non sarà attivata entro luglio 2001 il finanziamento statale verrà annullato. Sarà molto difficile che l'Usl rilasci nuovi permessi di abitabilità in assenza della struttura. Si rischierà una paralisi nel settore edilizio in tutta la Valdigne. Dovrà essere comprensoriale, altrimenti tutti i Comuni della Valdigne, La Salle compreso, dovranno provvedere singolarmente e senza poter attingere ai fondi regionali».

Gli altri punti salienti del programma prevedono miglioramenti alla viabilità, adeguamenti degli acquedotti e fognature, nuovi parcheggi, abbellimento del capoluogo, adattamento del Piano Territoriale Paesistico. Inoltre: potenziamento dei trasporti pubblici e sostegno alle attività sportive, culturali e di volontariato.

Lista numero 2 «Efficienza e trasparenza», candidato sindaco Giorgio Savio ex vicesindaco, candidato vice Luigino Cattaneo ex assessore, candidati consiglieri: Germano Bal, Mikaela Bois, Tullio Cavallaro, Marco Chamonin, Ettore Chanoine, Renzo Conedera, Valter Donnet, Massino Pascal, Pietro Rocher, Elena Tampan e Lucia Villerin. La posizione sul depuratore viene illustrata da Savio: «Non siamo contrari al depuratore la posizione de La Salle va riveduta perchè non siamo la cenerentola della Valdigne. Siamo per l'ubicazione a valle del ponte dell'Equilivaz, approvata anche da 30 consiglieri regionali, perchè teniamo anche in considerazione la petizione firmata abitanti di Derby che vogliono il depuratore il più lontano possibile dalla frazione. I problemi idrogeologici esistono sia a valle che a monte del ponte. La nostra posizione è chiara. Il depuratore viene fatto a valle del ponte o faremo da soli». Gli altri punti del programma riguardano miglioria della viabilità e dell'arredo urbano nel capoluogo frazioni, realizzazione parcheggi, sistemazione definitiva dell'edificio scolastico del capoluogo, favorire, sempre per il capoluogo, l'insediamento di attività commerciali ed artigianali. Per finire, la realizzazione della riserva naturale del Marais.

Lista numero «Union pour La Salle», candidato sindaco Cassiano Pascal, candidato vicesindaco Dario Coccoz, candidati consiglieri: Elio Champion, Antonio Chiarella, Giuseppe Chiste, Claudio Fosseret, Alberto Ganassi, Eliseo Lumignon, Michele Pacaud, Nadia Pedrolini, Remo Perucca, Roberto Presa, Loris Salice, Attilio Tampan e Antonio Zus.

Posizione sul depuratore, «Il depuratore - dice Pascal - dovrà essere comprensoriale, anche per una questione che riguarda i finanziamenti e i costi, particolare i costi di gestione. Per quanto riguarda l'ubicazione, se saremo eletti, ci adopereremo perchè venga costruito nella dell'Equilivaz, nel punto che presenterà il minor impatto ambientale, compatibile, però, con i risultati tecnici e le perizie idrogeologiche».

Anche per la lista numero 3 i punti principali del programma riguardano trasporti, servizi sociali, urbanistica con una grande attenzione per rivitalizzare il capoluogo, in particolare il centro storico, riportando al centro i servizi (ufficio postale, banca) che prima erano stati decentrati. Il messaggio è «riportare la gente nel centro del paese».

In più: favorire attività artigianali e commerciali, incrementare e disciplinare la capacità turistica-ricettiva, facendo in modo che non invada le zone agricole che rappresentano un patrimonio, oltre che la storia e le tradizioni del paese. [g. l. m.]

Leone Pietro Bertolin candidato sindaco della lista numero uno

Giorgio Savio è candidato primo cittadino per la lista numero 2

Cassiano Pascal è candidato a sindaco per la lista numero 3

Elisa Chanoine candidata vice sindaco per la lista numero uno

Luigino Cattaneo candidato vicesindaco per la lista numero

Dario Coccoz vicesindaco per lista numero 3

Passata all'unanimità nella 4ª commissione regionale

La centrale di Valpelline è una delle 32 dell'Enel che verrà acquistata dalla Regione. La legge per le modalità di finanziamento è passata in commissione con un voto unanime. Adesso spetta al Consiglio l'approvazione

Primo sì alla legge sull'acquisto Enel

AOSTA

Unanimità: passa così la legge regionale numero 77 sull'acquisizione dell'Enel vagliata dalla quarta commissione regionale Sviluppo economico. Relatore della finanziaria è stato il presidente commissione Alberto Cerise che dice: «E' un'operazione di grande rilievo finanziario e un impegno per la Regione. Si apre un'opportunità e nuove prospettive per poter presidiare il settore dell'energia Valle d'Aosta».

Ora la legge dovrà essere discussa votata dal Consiglio. L'operazione finanziaria dovrà essere conclusa fra un anno, quando diventeranno operative le due società che gestiranno l'energia. Quella per la produzione al cento per cento della Regione, quella per la distribuzione sarà divisa tra Regione per cento) Enel.

La legge passata in commissione Sviluppo economico dà mandato alla «Finaosta» per l'acquisto delle quote partecipazione. Sarà la giunta regionale a contrarre i prestiti ri per avere gli 800 miliardi necessari all'acquisto delle proprietà Enel. La «Finaosta» individuerà le modalità migliori, sceglierà la strada più conveniente per ottenere i soldi. Il periodo di ammortamento dei prestiti, sempre secondo la legge, non dovrà superare i vent'anni.

Le condizioni peggiori di prestito sono state ipotizzate in un tasso d'interesse dell'8 per cento con una restituzione degli 800 miliardi in 17 anni (compreso i due anni di preammortamento). Ciò significa che la Regione, in questo caso limite, dovrà restituire 1400 miliardi per averne ottenuti 800, quelli concordati con l'Enel per l'acquisto di centrali, dighe, fabbricati e linee elettriche.

L'operazione finanziaria è dunque allo studio della «Finaosta», che con i suoi esperti dovrà nel più breve tempo possibile individuare le «modalità più opportune», come si legge l'articolo 3 della legge 77. Nell'articolo precedente si legge che la finanziaria regionale «agisce direttamente indirettamente mediante la costituzione di apposite società di capitali». La giunta potrà cominciare dal prossimo anno a contrarre i prestiti. [e. m.]

Monte Emilius

Le iscrizioni ai centri diurni per bambini

AOSTA. Chiuderanno il 9 giugno le iscrizioni ai Centri diurni estivi organizzati dalla Comunità montana Mont Emilius e riservati ai bambini tra i 3 e i 14 anni. Il servizio si svolgerà tra il il 28 luglio, dal lunedì al sabato. I bambini devono essere residenti nei comuni di Brissogne, Charvensod, Fénis, Gressan, Jovençan, Nus, Pollein, Quart, Saint-Christophe, Saint-Marcel e Sarre.

Sono previste tre fasce d'età: «piccoli», dai ai anni, che avranno come base la scuola materna di Pollein; «grandi», dai 6 agli 11 e «giganti», dagli 11 ai 14 anni, entrambi con sede in due strutture alberghiere a Pila.

Le iscrizioni vengono nella sede della Comunità montana, al Villair di Quart, in orario d'ufficio (telefono 0165/765355). [gio. mac.]

L'iniziativa dell'agenzia turistica aostana per ampliare l'offerta

Eurotravel inaugura 12 Club

Destinazioni dai Tropici al Mediterraneo

QUART

Vacanze Eurotravel all'insegna di divertimento, assistenza e atmosfera amplificati. L'istituzione recente di 12 «Eurotravel club» garantisce alla clientela qualità, organizzazione e, soprattutto, prezzi sorprese.

«L'obiettivo - spiega Cleto Benin, presidente di Eurotravel - mira ad acquisire e riservare ai nostri clienti un numero sempre più alto di strutture gestite in modo diretto dal nostro personale e controllate dalla nostra compagnia».

Queste le località in cui posizionati i primi 12 Eurotravel Club, destinazioni nel breve, medio e lungo raggio. Tropici: Ranveli, Maldive, atollo di Ari; Bavaro Grand, Santo Domingo; Playacar, Messico, da dicembre 2000.

Mediterraneo: Marina Beach, isola di Creta; Paradise Royal Mare, isola di Rodi; Borgo del Golfo Country Village, Stintino (Sardegna); Giardini di Porto Cervo, Porto Cervo (Sardegna); Golfo Aranci, Capo Ceraso (Sardegna); Il Castello (Sardegna); Torre Macauda, Sciacca (Sicilia); Albatros, Marina Lesina (Puglia); Porto Rhoca, Golfo di Squillace (Calabria). Questi primi 12 Club sono già prenotabili nelle agenzie di viaggio.

Cleto Bénin, presidente di Eurotravel

«Eurotravel - continua Benin - ha costituito una società che si occupa della gestione centralizzata dei villaggi acquisiti come club in esclusiva, in modo da favorire crescita numerica e qualitativa parallela». E aggiunge: «Una struttura selezionata da Eurotravel ha tutte le carte in regola per mantenere la promessa di una "vacanza di successo". Nei nostri Club spiccano di primo livello, cucina italiana, assistenza medica, personale pronto a risolvere quasiasi inconveniente».

Eurotravel è un Tour operator specializzato nell'organizzazione viaggi e in Italia e all'estero. Tra le principali destinazioni in programma: Tropici, mare in Italia, Cosa Azzurra, Corsica, Grecia, Slovenia, Croazia, Francia, Regno Unito, montagna in Italia e quattro all'estero. [a. l.]

DALLA VALLE

SAINT-VINCENT

Arrestato per violazione dell'ordine del giudice

Su ordine del magistrato di sorveglianza di Novara, gli agenti della squadra mobile di Aosta hanno arrestato Antonino Sacca, 45 anni, di Aosta: una , l'uomo era stato sorpreso dalla polizia a passaggio per le strade di Saint-Vincent. A quell'ore, però, Sacca doveva essere a casa, come previsto dall'ordine firmato dal giudice in alternativa alla pena da scontare in carcere.

VERRES

Rinviata settembre la nferenza «Viola»

Per motivi organizzativi, è stata rinviata a settembre la conferenza di presentazione delle attività e degli obiettivi di «Viola», l'associazione a sostegno delle donne dopo il tumore al seno, in programma oggi alle 20.30 nella biblioteca di Verrès.

FENIS

L'inaugurazione della mostra «La sbronza di Noè»

Verrà inaugurata oggi, alle 16.30, la mostra «La sbronza di Noè», promossa dall'assessorato regionale alla Sanità, Salute e Politiche Sociali e dalla sezione valdostana dell'associazione nazionale alpini. L'esposizione, allestita nella sede dell'assessorato in via De Tillier 30, rimarrà aperto fino al 1° luglio 2000.

VILLENEUVE

Saggio di fine corso per coro e pianoforte

E' in programma, oggi, nell'Auditorium della scuola media di Villeneuve, il saggio di fine corso di coro e pianoforte per l'anno 1999/2000. L'iniziativa è organizzata dalla Comunità montana Grand Paradis e dalla scuola media «Maria Ida Viglino», di Villeneuve.

IL

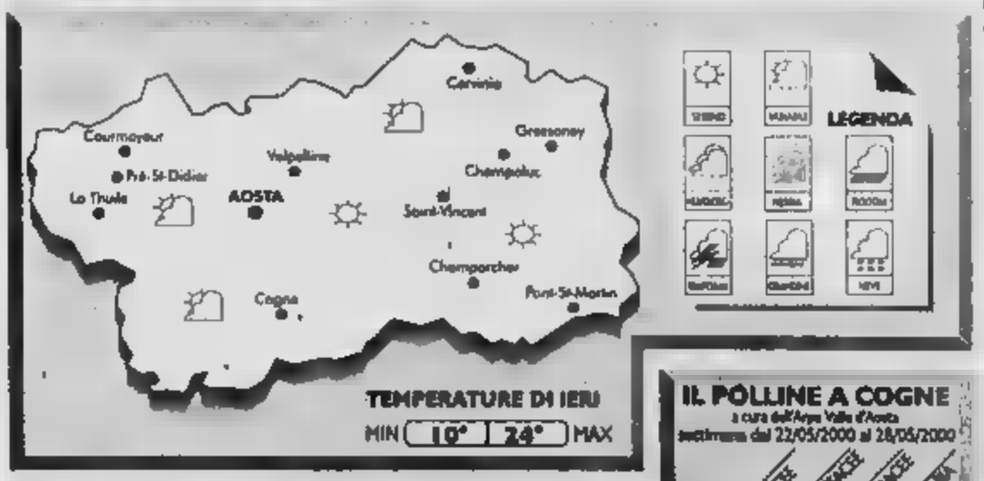

I risultati di un sondaggio illustrato nel convegno che si è svolto ieri pomeriggio Courmayeur

«Montagna, più notizie e non soltanto cronaca»

La gente desidera maggiori ragguagli su località, attività e servizi

COURMAYEUR

Un'informazione più continuativa e soltanto legata agli avvenimenti di cronaca, più esauriente con programmi e articoli specifici e monotematici. Queste le attese pubblico nel convegno «L'immagine della montagna presso i media», organizzato da società delle guide alpine e Fondazione Courmayeur. La ricercatrice Anna Zinola (che ha in collaborazione con Caterina Bignami l'indagine per conto della società Nielsen) precisa che si tratta di una prima ricognizione sul tema. Sono stati due "gruppi focali" di 8 soggetti. Il primo era costituito da gente che va d'abitudine in montagna, il secondo non va in montagna oppure a smesso di farlo. Il 50 per cento uomini e altrettante donne, condizione sociale economica media, età tra i 18 e i 45 anni, residenza Milano. Le indicazioni ottenute dal campione serviranno per una successiva indagine quantitativa».

L'immagine della montagna che i media hanno trasmesso a questo campione sono in parte positive (natura integra, serenità, amicizia, colori) e in parte negative (fatica, deterioramento del paesaggio, inquinamento). Per tutti gli intervistati, gli organi di informazione non sembrano in grado di restituire l'immagine «personale» della montagna (immaginata o sperimentata), perchè veicolano informazioni parziali, incomplete e talora ansiogene, mentre sul piano emotivo appaiono freddi, prevedibili, poco narrativi e a volte promozionali. Per quanto riguarda i singoli media, la televisione un'immagine ambivalente: i Tg, una montagna standardizzata, mondana e pericolosa; la pubblicità un'immagine stereotipata. Soltanto nei programmi legati alla natura è possibile vedere una montagna «vera, vissuta».

Per gli intervistati, i quotidiani si occupano della montagna soltanto in rapporto a fatti (valanghe, vacanze del Papa oppure le code al Brennero), mentre la stampa periodica propone montagna da cartolina o da sogno. Emergono anche due importanti canali di comunicazione oltre ai media: il passaparola fra amici e Apt, Pro loco e altre associazioni locali. Tutti gli intervistati vorrebbero sulla montagna un'informazione più completa, sganciata dalla cronaca, soprattutto dai fatti tragici, che illustrasse in modo dettagliato (distanze, costi, possibilità di svago) località e anche alternative. A testimoniarlo sono le molte richieste di maggiori informazioni sulle attività di Apt e associazioni locali. [g. l. m.]

Una cordata. Ieri si è svolto un convegno sul rapporto montagna-media

DAL 22 MAGGIO AL 4 GIUGNO

TUTTO A*

1.000 2.000 3.000 5.000 10.000 15.000... e tante altre offerte

*SALVO VENDITE PRECEDENTI. ERRORI O MODIFICHE DELLE LISTINI FISCALI. LE FOTO SONO PURAMENTE INDICATIVE.

ACQUI TERME (AL)
[illegible]
[illegible] (AL)
BIELLA
[illegible] BIELLESE (BI) - Centro Commerciale Vigliano
[illegible] (PV) - Centro Commerciale Lomellina
PARONA L. (PV) - Centro Commerciale Parona
GENOLA (CN) - [illegible] Commerciale
POCAPAGLIA (CN)
PAVONE CANAVESE (TO) - Centro Commerciale Pavone
CIRIE'' (TO) - Centro Commerciale [illegible] Alpi
[illegible]

benne

UN MONDO DI [illegible]

www.bennet.com

Coop. Sociale L'Aquilone a.r.l.
Reg. Borgnalle, 3
11100 AOSTA
Tel. 0165/40.006

L'aquilone

COLORATE I GIORNI DEI VOSTRI BAMBINI ANCHE D'ESTATE

Il centro per l'infanzia l'Aquilone [illegible] aperto [illegible] l'estate.
Orari di frequenza personalizzati con l'opportunità di pranzare tutti insieme.

UN MARE DI ATTIVITÀ INNOVATIVE PER GENITORI E BAMBINI

IMPARA L'ARTE E METTILA DA PARTE
...di tutto un po'
CREATIVITÀ: 27 atelier aperti [illegible] tutta la famiglia, organizzati da esperti professionisti.
PER: bimbi da 3 a 11 anni; un innovativo progetto di attività dedicato al bambino insieme alla mamma [illegible] al papà.
DURATA: corsi settimanali di 10 ore.
PERIODO: dal [illegible] luglio al 1 settembre.
QUALCHE ESEMPIO: ricamo sul metallo / creazione [illegible] peluches / mosaico / fiori secchi / cartonnage ... [illegible] molto di più.

SCOPRIAMO LE RISORSE DEL BOSCO...
ESCURSIONI: con Pedibus (associazione escursionistica accompagnatori della natura) per imparare [illegible] conoscere [illegible] sperimentare percorsi [illegible] tecniche [illegible] stretto contatto con la natura.
PER: bimbi da [illegible] [illegible] 6 anni.
DURATA: 4 pacchetti settimanali a scelta.
PERIODO: Luglio dal 03 al 07 / dal 17 al 22
Agosto dal 07 al 11 / dal 21 al 25

PREZZI PROMOZIONE
(coop. soc. NO PROFIT)
Un esempio: atelier
"ricamo su metallo"
SOLO A **£. 90.000**

ESSERE BRAVI É FACILE!!!
Rita [illegible] [illegible] vostra disposizione per i compiti estivi e per revisionare il lavoro svolto nell'anno scolastico.
PER: bimbi della scuola elementare.

I SPEAK ENGLISH
A grande richiesta si riaprono le iscrizioni al corso di inglese realizzato con [illegible] collaborazione dell'English Centre.
[illegible] bimbi dai 3 ai 6 anni
DURATA: 30 lezioni
FREQUENZA: 1 volta [illegible] settimana

NON ESITATE A CONTATTARCI PER AVERE LE INFORMAZIONI

POSTI LIMITATI – ISCRIZIONI ENTRO [illegible] NON OLTRE IL 23.06.00
TEL 0165 40006

Il Comune accusa la Regione per i ritardi. La struttura nell'istituto Cagliero

Si inaugura il nuovo ostello

Ivrea, ma la strada non è pronta

Mauro Revello

Il nuovo ostello di Ivrea, realizzato con la ristrutturazione della vecchia cascina dell'istituto salesiano Cardinal Cagliero, ormai è pronto. L'abitabilità è già stata concessa dal Comune, e per domani mattina è prevista l'inaugurazione. Quella che non è affatto pronta, invece, è la strada. La della struttura doveva avvenire contemporaneamente all'indispensabile allargamento di via San Giovanni Bosco, per il prevedibile aumento del traffico e il via-vai di autobus.

Soltanto un tratto della via, invece, quello a ridosso della nuova struttura, è stato sistemato. Prima e dopo, la strada si stringe in un vero e proprio imbuto, con seri problemi di circolazione. All'opera avrebbe dovuto provvedere il Comune. Ma l'assessore alla viabilità, Alberto Redolfi, allarga le braccia. «Noi abbiamo tutto pronto da un anno e mezzo - si difende -. Chi crea ritardi è la Regione».

Il progetto, infatti, rappresenta una al piano regolatore per ripristinare un vincolo decaduto, cioè la possibilità di espropriare i terreni e portare la sede stradale a 9 metri di larghezza. «Finora, però, ci siamo scontrati con infiniti cavilli burocratici - continua Redolfi -. La Regione, in concreto, ha ancora preso in il progetto: ed è questo il motivo del ritardo». Non appena ci sarà l'ok, partiranno i lavori. E tra gli interventi c'è anche lo spostamento di una piccola cappella votiva.

La questione della strada, comunque, non impedirà domani di tagliare il e aprire il nuovo ostello, un'opera finanziata i fondi extra Lazio per il Giubileo. Progetto e lavori sono stati realizzati dalla società Endaco, di Ivrea. I due edifici della struttura - spiega l'ingegner Eliana Frasca - ci sono 38 bagno, alcune attrezzate per i disabili, con 170 posti letto. E poi le sala conferenze, salottini per la tv e la lettura, bar e altri servizi».

Si chiamerà «Ostello salesiano Oporediese», e avrà la finalità di garantire accoglienza e ricettività a basso costo. La gestione sarà curata dall'istituto Cardinal Cagliero, che resta proprietario della struttura.

L'assessore alla Viabilità di Ivrea, Alberto Redolfi, accusa la Regione

ASSEMBLEA A CHIAVERANO

CHIAVERANO. Dopo le polemiche dei mesi scorsi che hanno occupato le pagine dei giornali, la vicenda della proloco di Chiaverano sfocia questa sera in pubblica, convocata dai capigruppo del Consiglio comunale Patrizia Poggi, Maurizio Fiorentini e Renzo Fornero. L'appuntamento è fissato per le ore 21, al Centro d'Incontro di via Andrate. Il punto all'ordine del giorno è uno solo: discussione sulla petizione sottoscritta da numerosi cittadini e rappresentanti di associazioni del paese. Una polemica nata alcuni mesi nei confronti soprattutto di Giuseppe Binel, da anni presidente della proloco chiaveranese e accusato di non aver mai convocato assemblee per rinnovare le cariche del sodalizio.

I volontari: non è vero che laggiù l'emergenza è finita, servono abiti e denaro

«Mandiamo noi gli aiuti in Kosovo»

Da Pinasca un invito al Comune di Valperga

VALPERGA

Il caso di Valperga, con gli aiuti destinati al Kosovo fermi da oltre un anno in un'autorimessa della Croce Bianca, ha richiamato l'attenzione dell'Aib Pinasca che durante la Arcobaleno ha coordinato il campo Piemonte (800 tende), premiato con la croce d'argento per il lavoro svolto dopo la guerra. «Fa tristezza che in Kosovo c'è gente che ancora tanto bisogno - dice Luisella Borello, che fra una decina di giorni sarà alla sua ottava missione in Albania insieme ai volontari dell'Aib Pinasca - e poi vedere che vestiti, cibo e denaro donati dalla gente non arrivano a destinazione: è falso dire che laggiù l'emergenza è finita». Il denaro raccolto, arrivato da Comuni, Croce Rossa, tantissimi cittadini, il gruppo Aib Pinasca lo utilizzerà per nel Kosovo ambulanza medico. «Per quella popolazione, quel poco che stiamo facendo, è un aiuto fondamentale, non li facciamo sentire abbandonati». Dice, la Borello, che «non è giusto che la missione Arcobaleno venga infangata a causa di poche mele marce che ora hanno generato diffidenza tra la gente». E che oltre al caso di Valperga, chissà quanti altri ce ne saranno e nessuno lo sa: «Contattateci, porteremo quella roba», dice. I numeri: 0335/5438632 oppure 0335/5723039. **(gp. mag.)**

DOVE & QUANDO

PINEROLESE SUL PÒ. La commedia di Macario, Molino e Tastoni viene presentata alle 21, al teatro dell'oratorio Sant'Andrea di Caluso, dalla compagnia Tredici a Teatro di Vische. La serata, a ingresso libero, apre i festeggiamenti per i 100 anni dell'oratorio.

SAN PIETRO. Domani alle 10.30, alla scuola media di Piverone, viene presentato il «Progetto parco San Pietro 2000», realizzato con il contributo dell'amministrazione comunale, di privati e delle associazioni. Si tratta di un nuovo spazio pluriuso per lo svago, lo studio della natura e il gioco. Fino alle 12.30 ci sono animazione, giochi medievali, balli, musica, arte e un rinfresco. Inoltre vengono premiati i partecipanti al concorso «Un logo per il parco della scuola» e viene posata una scultura all'ingresso.

MUSICA CELTICA. Questa sera, in piazza Vittorio Veneto a Pavone, concerto di musiche irlandesi e scozzesi del gruppo veronese dei Rogues. Apertura con taverne, al ricetto, a partire dalle 19.30.

Gli appassionati della bevanda bionda hanno un appuntamento importante, da oggi a domenica, al locale Il Piccolo di San Colombano Belmonte, dove il club internazionale collezionisti «Amici della birra» di Torino allestisce una mostra di oggettistica varia legata all'birra. Domani concerto di Shary e Michi, domenica discoteca. Informazioni allo 0124.657245.

La sezione di Ivrea del Club Alpino Italiano organizza, domani e domenica, un'escursione sul Gran Paradiso: informazioni in sede (via Jervis), questa sera dalle 21 alle 22,30, oppure telefonare allo 0125.769106.

RAGAZZI SUL Prosegue la rassegna di spettacoli delle scuole della zona, proposti al pubblico a conclusione dei laboratori teatrali condotti da Davide Motto. Alle 21, nell'area della Società Canottieri di Candia, vanno in le classi II C, II G e II L del liceo «Martinetti» di Caluso.

Al circolo La Piazzetta di piazza Gioberti a Ivrea, a partire 21, serata dedicata alla . A tutti gli intervenuti verrà donato amuleto portafortuna. Informazioni allo 0125.49026.

IL SOGNO Nelle sale espositive di piazza Litisetto a Rivarolo è allestita mostra curata dagli studenti dell'istituto «Aldo Moro» e intitolata «Il sogno barocco, tra vita vissuta e vita pensata»: orario di visita, fino all'8 giugno, dalle 9 alle 12 e dalle 15 alle 18; dal 9 all'11 giugno, solo dalle 15 alle 18.

CONSCRITTI. Cena, il 10 giugno al ristorante Lo Convento di Arnad (Ao), per i coscritti del 1953 di Cuorgnè. Il ritrovo, quella sera, alle 20 in piazza d'Armi. Prenotazioni entro il 5 giugno, telefonando ai numeri 0124.650293, 0124.84400, 0124.657470, 0124.650159.

STRANIERA. Domani alle 10.30, nell'aula magna del liceo «Martinetti» di Caluso, lo scrittore iracheno (trapiantato in Italia) Younis Tawfik presenta il suo ultimo romanzo «La straniera», ambientato nella Torino multietnica dei giorni nostri.

". Torna a calcare le scene il gruppo teatrale Agorà, che con il suo musical «Non si muove foglia... ma la voglia si muove» sarà al Teatro Giacosa di Ivrea il e 10 giugno. Informazioni sulle prevendite dei biglietti allo 0347.3004733 o allo 0347.2502218.

CESARE L'AGO. La mostra dei lavori dell'istituto «Cuniberti» femminile, allestita nel salone dell'ex Seminario Maggiore di via Arborio a Ivrea con il contributo del Soroptimist Club, è aperta fino all'8 giugno, dalle 9 alle 12 e dalle 14 alle 18.

a cura di MAURO

IVREA, CONDANNA. Sandra Bason, tassista di 34 residente a Ivrea è stata condannata a due mesi per lesioni. La donna (difesa dall'avvocato Benni) accusata d'aver picchiato, dopo un diverbio scoppiato sul piazzale della stazione ferroviaria di Ivrea nel dicembre del '96, Riccardo Rossetto, tempo dopo deceduto per cause naturali.

CASTELLAMONTE, POLEMICA. E' polemica a Castellamonte per stato in versano alcune strade comunali, in particolare quelle che collegano città alle frazioni. A sollevare il polverone Mario Peretti, consigliere di Rifondazione comunista: «Sono stato pietoso e giunta che fa? Anzichè investire taglia la spesa per la sistemazione e la manutenzione». Il suo partito, afferma Peretti, sta preparando una mappa in cui vengono denziati i punti critici della rete .

CALUSO, CONDANNA. Il giudice Marra ha condannato ad anno e 2 mesi di reclusione Giovanni D'Amico, 54 anni, abitante frazione Arè di Caluso. L'uomo fassistito dall'avvocato Mussano) accusato di maltratta- e lesioni nei confronti della moglie, oltre che di violenza privata verso la stesse donna e dei due figli.

IVREA, PROGETTI. Arriva alla terza edizione «Un anno progetti», incontro di fine anno scolasti- organizzato dall'Itis «Camillo Olivetti» e dall'Ipsia «Massimo Olivetti» di Ivrea. L'appuntamento è per domani, a partire dalle 9 nella sala conferenze dell'Itis al Colle Bellavista.

IVREA, AVIS. La sezione eporediese dell'Avis organizza festa sociale per domani e dopodomani. Domani, alle 18,30, messa nella parrocchiale di San Lorenzo. Domenica, ritrovo alle 9 presso la sede sociale, corteo accompagnato dalla fanfara dell'Ana di Ivrea, e alle 10 cerimonia al centro congressi La Serra. Quindi il pranzo sociale al «Pindo» di Cerone.

Nella località valdostana comincia la «tre giorni» dedicata ai migliori vignettisti internazionali

La Salle, il paese dei fumetti

Treni speciali e mostre in alta quota

Sargi

LA SALLE

Benvenuti nel paese dei fumetti. La Salle, piccolo centro di montagna nella vallata Monte Bianco, da oggi si trasforma nella capitale europea della vignetta. Mostre in ogni angolo, un treno speciale con i vagoni personalizzati dai disegnatori, dibattiti, conferenze e due ospiti d'eccezione: Lello Arena, a cui è stata consegnata la fascia da sindaco di La Salle, e il giornalista Rai Vincenzo Mollica.

La manifestazione internazionale s'intitola «Fumetti di frontiera», è alla 2ª edizione e fino a domenica animerà il paesino valdostano con i nomi migliori della vignettistica italiana, francese e belga, strizzando un occhio al Guinness dei primati, perché gli organizzatori hanno allestito la mostra Disney «Pippo e i Cavalieri Alati» a 3462 metri di Punta Helbronner, sotto la vetta Monte Bianco». Il loro obiettivo è di ottenere il riconoscimento ufficiale per l'esposizione fumettistica più alta del mondo.

In paese, intanto, sono state allestite 6 mostre negli angoli più caratteristici. Tra i disegnatori in arrivo, ci sono i francesi François Boucq e François Corteggiani, i belgi Antoine Cossu e Hermann, gli italiani Giorgio Cavazzano e Sergio Toppi. Saranno esposte le opere di professionisti del calibro di Francesco Artibani, Barbucci e Canepa, Vigna e Camboni, il gruppo Struwwelpeter e Silvia Ziche. Partecipa anche Sergio Bonelli, editore di Tex e Dylan Dog. Al suo fianco rappresentanti del Centro nazionale del fumetto di Bruxelles, del Festival di Chambéry e di associazioni ruinane.

Il primo impatto con la kermesse è visibile già ad Aosta, alla stazione ferroviaria, dove c'è un treno che collegherà il capoluogo valdostano con La Salle. Ha un vagone speciale, personalizzato con disegni e vignette e attrezzato con tutte le informazioni utili sulla manifestazione. Sotto il profilo turistico, gli organizzatori hanno ottenuto sconti per gli alberghi e per le gite guidate sui ghiacciai del Bianco, mentre le Ferrovie offrono una riduzione del 20 per cento su tutti i biglietti da Piemonte e Valle d'Aosta che abbiano come destinazione La Salle. Il visitatore più fortunato, infine, si porterà a casa un volo gratuito per New York, valido per due persone. Il premio sarà sorteggiato durante la cerimonia di chiusura.

L'attore Lello Arena nominato sindaco onorario di La Salle per la «tre giorni» dei fumetti e una vignetta di Pippo a cui è dedicata una mostra a Punta Helbronner sul Monte Bianco

DOLCE e SALATO di PAOLO MASSOBRIO

Sulla via dei Mogliotti ricordi, riso e barbera

DIECI, mille, fors'anche mille volte. L'ho rifatta ancora quella strada che da Masio va ai Mogliotti e poi scende giù, lambita dal Tanaro, a Rocchetta. L'ho rifatta perché quando incontrai la prima volta Giacomo Bologna mi guardò di sbieco con l'indice puntato: «Tu sei di Masio, promettimi che quando verrai a trovarmi farai la strada dei Mogliotti». L'ho fatta piangendo e gioiendo, e più ci penso più vengono alla mente le parole del poeta «Come sono belle le cose che fanno ridere e piangere nello stesso tempo».

Alla Cantina Sociale ŒL Post dal Vin di Rocchetta, domenica, davano il risotto alla Barbera (straordinario il carnaroli della Tenuta Veneria) e si beveva un vino grande «Della Castagnassa»; a fianco del Comune si inaugurava la sala dedicata a Giacomo, prima del pranzo nella tavernetta, per le «Cantine aperte». Ma quando mai è rimasta chiusa quella dell'azienda Braida dove girava il mondo? Marco De Bartoli da Marsala lo conobbi lì. Domenica è arrivato ancora, cento altre volte, di notte o di giorno: il tempo una misura lenano sempre le «meno venti»). Lo sanno bene anche altri arrivati da lontano: Giorgio Grai da Bolzano, enotecnico di fama, Carlo e Renata Boffito da Milano, Bruno Lauzi da Sestri Levante e Gino il «Vangelo» definiva Giacomo!. Centinaia di persone, domenica come vent'anni fa, perché solo Giacomo aveva un cuore così grande che faceva sentire tutti a casa sua.

Stefano Icardi, Battista Sardi e Agnese Giratto hanno ricevuto il premio - il primo - per la pubblicazione che più rispecchia lo spirito di Giacomo: «Rocchetta Tanaro FARAUAJI Briccio sul filo della memoria». E «il Presidente» (il Presidente e basta), Giacomo De Laude ha letto le parole che il conte Riccardi scrisse 10 anni fa: «Ci arriveremo alla spicciolata; ritroveremo tutto il gusto e il piacere: l'orologio dell'eternità indicherà sempre le "meno venti" e sapremo, forse, cosa sia il Paradiso».

In quella domenica di fine maggio, insomma, è stato evidente quanto il vino, la Barbera, aiuti a fare i suoi racconti: di amicizia, di generosità, di canto (da Tomalino a Paolo Frola), di gusto. In cortile c'era il Peter Pan della Padania, Gioacchino Palestro da Mortara: il suo prosciuttino d'oca faceva il paio con le lingue di Mariolone Fongo; i dolci di Daniella si gustavano con il Moscato della Vigna senza nome. «Perché si chiama così?»: chiedeva il figlio del mio collega Sergio. Ci siamo guardati in faccia, senza una risposta. Come si fa a dare un nome, come si fa a descrivere un po' d'Infinito?

Tenuta Veneria - Lignana (Vercelli) tel. 0161/314233: Riso Carnaroli da 500 gr. 5.500 lire. Daniella - Asti - via Brofferio, 159 - Piccola pasticceria al kg. 30 mila lire

Ospite al Mediterraneo di Isola d'Asti

Stasera si balla con Nina Moric

ISOLA D'ASTI

Sguardo languido e sensuale, vagamente esotico, ma dal temperamento mediterraneo, era la controparte di Ricky Martin nel videoclip «La vida loca». Al più il suo nome forse non dice molto, ma Nina Moric, top-model croata di 22 anni, è tra le più apprezzate dai giovani italiani.

Stasera la bellissima sarà alla discoteca Mediterraneo di Isola d'Asti, sulla statale Asti-Alba (tel. 0141/958.821), invitata speciale per inaugurare il padiglione estivo del locale. Uno spazio raffinato, luminoso, che richiama la solarità di un villaggio delle coste mediterranee, immerso nel verde.

Per l'occasione, animerà la serata Nina Moric, che ha affiancato Giorgio Panariello in «Torno Sabato» e ora compare accanto a Luca Barbareschi in «Il grande bluff». Nata a Zagabria, Nina Moric ha cominciato molto presto a lavorare nel mondo della moda. Il 1996 è l'anno che la vede diventare protagonista. Si classifica prima al concorso «Look of the year» come rappresentante della Croazia e, poco dopo conquista il secondo posto nello stesso concorso a livello mondiale.

Da quel momento le porte del mondo della moda si spalancano e Nina sfila per le firme più prestigiose sulle passerelle di Milano. È a Los Angeles, dove è riuscita a entrare nel mondo di Hollywood: la sua prima apparizione internazionale si può definire un ottimo trampolino di lancio: l'ultimo video di Ricky Martin. Inoltre potrebbe essere la protagonista di «The Mask 2», atteso seguito del film cult interpretato dal comico Jim Carrey, che lanciò qualche anno fa un'altra bellissima, Cameron Diaz. Intanto colleziona altre esperienze anche ballerina e attrice in varie produzioni. Intanto fa sapere di essere iscritta al terzo anno di Legge, di amare la cucina italiana, in particolare il tiramisù e il risotto allo zafferano.

Nina Moric stasera al Mediterraneo

La top model protagonista del videoclip di Ricky Martin

Sempre stasera nel «privé» del Mediterraneo, inoltre, si svolgerà la festa della BM2, squadra di volley astigiana appena promossa in A2.

L'estate al Mediterraneo proseguirà ogni venerdì e sabato sera con programmi ogni volta differenti. Il venerdì sera ci sarà anche uno spazio riservato agli appassionati di ballo latinoamericano, con un dj portoricano, due ballerine cubane e un brasiliano che insegneranno i passi a principianti e non. Domani sera il locale ospiterà due animatori d'eccezione: la vocalist statunitense Sabrina Johnston (in classifica con la canzone «Satisfy my love») e il dj londinese Alan Russel. [c. f. c.]

ALESSANDRIA

Domani ad «Acqui in jazz» c'è il Gianni Basso Quartet

ACQUI TERME

E' il concerto di Gianni Basso, domani (con inizio alle 21,30) nel teatro all'aperto «Giuseppe Verdi» di piazza Conciliazione, l'appuntamento-clou di «Acqui in jazz», una tre giorni organizzata dalla Scuola di musica «Corale Città di Acqui Terme». Il saxofonista astigiano si esibirà in quartetto, con Andrea Pozza (piano), Riccardo Fioravanti (basso) e Giampiero Prina (percussioni).

La rassegna comincia già stasera, con l'esibizione della cantante di colore Kay Foster Jackson, accompagnata da una band italiana a cui si aggiungerà il saxofonista Paul Jeffrey, da anni docente dei seminari che tengono parallelamente ai concerti. Chiusura domenica con il Rachel Gould Quartet: protagonista una cantante del New Jersey che da tre anni si esibisce con il pianista Marcello Tonolo, Franco Testa (basso) e Mauro Reggio (percussioni) completano la formazione. I biglietti per gli spettacoli costano 15 mila lire; l'abbonamento alle tre serate 35 mila. [b. v.]

Il saxofonista astigiano Gianni Basso

REGIONE PIEMONTE

AVVISO A TUTTE LE IMPRESE

Da oggi è attivo il servizio informativo sulle AGEVOLAZIONI PER LE IMPRESE che permette di ricevere per **posta elettronica** sul **personal computer e/o telefonino TIM con il servizio UNI.TIM** le informazioni sui **bandi regionali e sui nuovi Fondi Europei 2000 - 2006.**

Le informazioni sono **gratuite, tempestive,** e **selezionate:** vengono inviate, appena il provvedimento è pubblico, alle imprese che per attività, localizzazione e dimensioni possono beneficiarne. Per usufruire del servizio registrate l'impresa all'indirizzo internet:

www.regione.piemonte.it/agevolazioni

Gilberto Pichetto Fratin
Assessore Sviluppo

Enzo Ghigo
Presidente Regione

Il sistema informativo sulle agevolazioni è una iniziativa EUROQUALITÀ

UNI
www.uni.tim.it

In collaborazione con TIM
Vivere senza confini

NOVARA

Natasha madrina d'eccelso per la stagione al Maneggio

NOVARA

Arriva giugno e le discoteche riemergono dai «torpori» invernali: in provincia di Novara stanotte due locali aprono le porte all'estate, confidando nella clemenza di... Giove Pluvio.

Al «Maneggio» di Romagnano Sesia l'inaugurazione della stagione all'aperto è stata affidata a Natasha Stefanenko, la bionda modella russa reduce dalle trasmissioni «Target» di Canale 5 e «Taratata», il programma musicale di RaiUno, a fianco di Vincenzo Mollica.

Sempre nel locale sesiano, domani si replica con «Roma Caput Mundi», un viaggio nel tempo alla riscoperta di atmosfere, costumi e sapori della Roma imperiale.

Da «madrina» d'eccezione un «padrino» amatissimo dal pubblico femminile: sarà il modello Martin, direttamente da «Buona Domenica», a presenziare all'inaugurazione estiva del «Celebrità» di Trecate. Assieme al «bellone» della tv, il dj Claudio Coccoluto e Giuseppe da Radio Dj. [m. p.]

La modella russa Natasha Stefanenko

CUNEO

Due giorni in Valle Grana tra i suoni della ghironda

CARAGLIO

La musica occitana non è soltanto ritmo e melodia, ma ha alle spalle anche una lunga tradizione artigianale nella fabbricazione degli strumenti che risale al XVIII secolo. Proprio per andare alla scoperta di queste lontane radici in Valle Grana, nel Cuneese, propone un fine settimana all'insegna della ghironda, lo strumento musicale dell'area alpina, che produce un caratteristico suono grazie allo sfregamento di una ruota, fatta girare con una manovella, su una serie di corde. L'appuntamento è domani, alle 16, al teatro dove verrà inaugurata la mostra di ghironde. L'iniziativa avrà come ospite d'onore Jean Claude Boudet, considerato dagli esperti del settore, il più importante liutaio contemporaneo. L'artigiano offrirà una serie di dimostrazioni pratiche sulla realizzazione di strumenti musicali. Alle 22, esibizione della nuova formazione «Bal Occitan», della quale fa parte Sergio Berardo dei Lou Dalfin. L'esposizione di ghironde le dimostrazioni di Boudet proseguiranno domenica. La due giorni della ghironda terminerà con l'esibizione del gruppo torinese de «I violaires». [c. g.]

Berardo e una suonatrice di ghironda

D.I CD-ROM DELLA FAMIGLIA
tutto compact
LA STAMPA
Numero Verde 800-011959
DAL LUNEDÌ AL VENERDÌ CON ORARIO CONTINUATO DALLE ORE 8.30 ALLE 19,00
www.lastampa.it

VERCELLI

Arriva Casadei Il re del liscio in pista a Bianzè

BIANZE'. Inizia questa sera, con l'apertura degli stand gastronomici al campo sportivo, la decima edizione della «Festa della birra», curata dai pittoreschi Balurd. Nell'area coperta, dalle 21,30 sarà protagonista l'orchestra di Raoul Casadei, forse la più nota tra le orchestre all'italiana, o comunque quella «storica» per antonomasia, che continua la tradizione di Secondo Casadei, celeberrimo violinista romagnolo che creò l'orchestra del liscio una cinquantina di anni fa.

I musicisti di Raoul, che hanno saputo adattarsi al passare del tempo, hanno collaborato anche con Elio e Le storie tese, i Pitura Freska e Gloria Gaynor. In questo periodo partecipano alla trasmissione televisiva «L'albero della musica», con canzoni live, videoclip e informazioni. Tutto questo in onda nel circuito Italia 9 sulle frequenze di più di quaranta emittenti tv. [g. bar.]

Hard rock e punk Per il Babylonia tutti a tutto live

PONDERANO. Raffica di concerti al Babylonia. Stasera va in scena alle 21,30 l'«American stoner festival». Sono tre le formazioni che si presentano in pedana: i «Nebula», un trio californiano che è il formato dagli ex-componenti dei «Fu Manchu» e che presenterà il nuovo cd, gli «Acid Kings» ed i «Roadsaw».

Domani sera è invece annunciato un happening con i «Saxon», il quintetto del bassista Steve Dawson e del chitarrista Graham Oliver che è ormai in pista da un quarto di secolo, cioè dal '76. Il gruppo heavy metal, considerato pietra miliare della storia della «made in England», inizierà il suo show dalle 22. Il lunedì il live continua con un altro super appuntamento, lo «Smash it up festival» con 3 gruppi svedesi noise-punk-garage: gli «International Noise conspiracy», «The Hives» e «The Monstars». [p. g.]

FESTIVAL SONORA A CHATILLON

Reggae con i Manocrasta

Il Festival musicale «Sonora», che coinvolge band del Canavese, del Biellese e della Valle d'Aosta, fa tappa questa sera al Dollaro Pub di Châtillon, dove si esibiranno i «Manocrasta» (nella foto), una band aostana tutta dedita alla musica reggae. Per i gruppi valdostani, il prossimo appuntamento è mercoledì a Wellington Pub di Ivrea, dove suoneranno i Mystery Harbour.

PAROLE E MUSICHE DAL CONTINENTE AFRICANO

Al Centro Anita ritorna la rassegna Etnicamente Sul palco la band italo-senegalese dei «Touristes»

Il terzo appuntamento con la manifestazione *Etnicamente* è dedicato alle crisi dell'Africa. Sull'argomento c'è una conferenza stasera al Centro culturale comunale Anita, alle 21. Relatore il professor Giuseppe Morosini, docente di Sociologia dei Paesi in via di sviluppo alla facoltà di Scienze politiche di Torino. Valdostano di origine, piemontese di adozione ed esperto di questioni africane, il professor Morosini tenterà di affrontare il tema della conferenza in un'ottica possibilista di nuovi rapporti tra Nord e Sud del mondo.

Domani sera l'incontro con l'Africa si ripete, ma dal punto di vista musicale: sul palco di Anita alle 22 si esibirà il gruppo dei *Touristes* che proporranno ritmi e danze senegalesi. Da un nucleo iniziale di quattro elementi, il gruppo si è esteso con l'aggiunta di musicisti e danzatori. A Babacar Seck (voce, percussioni, djembé, water drums), Fallou Seck (voce, percussioni, djembé), Meissa Seck (djembé) e Marco Cimino (tastiere e voce) si sono aggregati Riccardo Moffa (chitarra), Andrea Manzo (basso elettrico) e Maurizio Plancher (batteria). Melodie e ritmi senegalesi nella tradizione «gir» si fondono con armonie più europee, creando uno spettacolo di musica e danze che ha già girato l'Europa. E il loro brano *Fatou Yoh* è stato inserito nel cd *Mosaico* edito da Radio Torino Popolare.

I «Touristes», gruppo di musicisti e danzatori italiani e senegalesi

LE MOSTRE

ALL'ARTISTA valdostana Giuliana Cunéaz l'onore di inaugurare il nuovo spazio espositivo milanese della Galleria B & D in via Calvi 18. Il nuovo progetto artistico proposto dalla Cunéaz si intitola *Il cervello nella vasca*. La mostra vuole alimentare interrogativi sulle connessioni tra lavoro creativo e metodo scientifico.

Il titolo allude a una vecchia supposizione di esperimento mentale, secondo la quale scienziati malvagi si impossesserebbero del cervello di altri durante il sonno per metterlo in un sistema di mantenimento in una vasca. Da questa posizione Giuliana Cunéaz ha tratto ispirazione per nuove sperimentazioni sulla produzione artistica legata alla sua identità.

Sono state così realizzate opere che si ispirano a differenti aspetti del suo carattere e i lavori finale, risulta dall'articolazione della mostra e dal catalogo, è una sorta di laboratorio, un percorso di ricerca che mette in parallelo l'archiviazione del computer e quella della mente. La visita all'esposizione fa incontrare, in una suggestiva navigazione tra scienza e arte, automi a grandezza naturale, oggetti, videoinstallazioni e fotografie di differenti «stati di coscienza». La mostra resterà aperta fino il 17 giugno, dal martedì al sabato con orario 9,30-19,30.

Di tutt'altro genere e finalità la mostra promossa dall'Apt di Aosta allestita nella sala espositiva di piazza Porta Praetoria. Curata dall'Associazione valdostana di solidarietà e fratellanza con il Madagascar (Avsfm), l'esposizione si propone di diffondere l'arte e l'artigianato prodotto nel Paese africano e, allo stesso tempo, di far conoscere i progetti di cooperazione a cui da un decennio si dedicano i volontari dell'associazione.

Acquedotti, scuole, interventi agricoli, ristrutturazione di centri ospedalieri e sociali, allestimenti di laboratori medici, collegamenti elettrici: questi e altri progetti realizzati o in corso di realizzazione che l'Avsfm ha portato avanti in Madagascar.

La mostra, finalizzata anche alla sensibilizzazione verso i problemi dei Paesi in via di sviluppo e alle loro condizioni che, resterà aperta fino al 5 giugno, tutti i giorni dalle 9,30 alle 12,30 e dalle 15,30 alle 19,30.

A Pont-St-Martin gli ultimi tre giorni del 28° raduno regionale

Le bande invadono il paese

Domenica un concerto in simultanea

Si avvicina il gran finale nei festeggiamenti del 28° raduno delle bande valdostane, ospitato da Pont-Saint-Martin. Questa sera, con inizio alle 21, nell'auditorium del Palasport si esibiranno il Corpo musicale di Châtillon, la Filarmonica «Regina Margherita» di Gaby e la banda musicale di Donnas. Domani sera toccherà al Corpo filarmonico di Aosta, al Gruppo filarmonico di Quart e alla banda musicale di Courmayeur-La Salle, stessa ora e sempre all'auditorium.

L'evento «clou» del 28° raduno sarà domenica, la gigantesca festa che riunirà centinaia di musicisti nella via centrale di Pont-St-Martin. Alle 9,30 le singole bande si esibiranno nelle frazioni del paese, poi alle 11,30 ci sarà il ritrovo in piazza IV Novembre per il benvenuto ufficiale e la benedizione degli stendardi. Da lì ci sarà una sfilata verso il bocciodromo comunale, dov'è previsto il pranzo dei musicanti. E alle 15,30 comincerà la grande sfilata di tutte le bande che, dal palasport alla piazza IV Novembre, saluteranno la folla in un'unica formazione suonando la marcia «Costanza». E' prevista anche l'esecuzione della marcia convegno «La banda attraverso i secoli» scritta dal maestro Tabasso. Alle 18 la festa si concluderà al bocciodromo, con una serata danzante» con l'estrazione dei premi della lotteria.

La musicale di Pont-St-Martin diretta da Walter Chenuil, che fa gli di casa al 28° raduno

TV FRANCOFONE

UNA crociera sul Danubio è il tema, domenica alle 10,50, di *A bord du Bohème* in onda su Tsr 1: da Vienna a Budapest il viaggio ripercorre un itinerario storico e turistico al tempo stesso. France 2 propone alle 23,05 un reportage della serie *Les documents du dimanche*: il triste destino dei cani abbandonati e poi raccolti nel rifugio della Spa di Gennervilliers. Martedì su Tsr 1 alle 23,50 un documentario dal titolo *Noirs-Blancs* propone la storia di tre gruppi di adolescenti che a Ginevra, Port-au-Prince e Abomey, hanno lavorato a un progetto comune per uno spettacolo che li ha fatti incontrare nel 1995 a Ginevra. Ancora Tsr 1 riprende la storica serie dei reportage *Des trains pas comme les autres*: alle 20,05 di mercoledì è la volta del viaggio ferroviario dall'Argentina al Paraguay. E sempre sulla rete svizzera mercoledì alle 0,10 ci sarà *Winnie Mandela et le témoin manquant*, reportage sul processo alla celebre ex moglie del leader sudafricano accusata di omicidio. E infine alle 20,05 su Tsr 1 andrà in onda *Temps présent*, che proporrà l'operazione *Villages roumains* con cui dieci anni fa alcuni Comuni svizzeri si erano mossi in aiuto alle popolazioni rumene.

APPUNTAMENTI

ISSOGNE

Gli alpini in festa Si balla per tre sere

Festa degli alpini a Issogne da oggi a domenica. Stasera, dalle 19 in località Castagneti, saranno aperti gli stand enogastronomici e alle 21 si ballerà con la discoteca «Midnight Express».

Esposizione di lavori di taglio, cucito e ricamo

Oggi alle 15 nell'Atelier di via Xavier de Maistre 36 (Focolare delle Giuseppine) s'inaugura la mostra di taglio, cucito e ricamo a chiusura del corso per l'annata 1999-2000, a cui hanno partecipato ragazze portatrici di handicap.

COURMAYEUR

Spettacolo finale di danza

Nella sala polivalente del centro sportivo domani alle 21 andrà in scena «Le soleil et la lune», saggio conclusivo dei corsi di danza organizzati dal Comune. Partecipano 80 allievi di Courmayeur, La Thuile e Prè-St-Didier, diretti dall'insegnante Nancy Rivaroli, per anni componente della Compagnia di ballo di Carla Fracci.

RENAULT

Prima che te lo chieda la tua auto, scegli di ripartire con noi.

Mégane Station Wagon RTE 1.4 16V L. 24.800.000* (€ 12.808,13)
per chi ha un'auto da rottamare. Con ABS, 4 airbag, sistema SRP e dispositivo antiavviamento.

Kangoo RN 1.2 L. 19.400.000* (€ 10.019,24)
per chi ha un'auto da rottamare. Con airbag conducente, sistema SRP e dispositivo antiavviamento.

* I.P.T. esclusa. Offerta non cumulabile con altre in corso e valida fino al 15/6/00 per vetture presenti in Concessionaria.

È un'iniziativa dell'organizzazione di vendita Renault del Piemonte, della Valle d'Aosta e di:

QUALITY CAR Région Amerique, 109/A – Quart (AO) – Tel. 0165765121
Via Parigi, 55 – Aosta – Tel. 0165554456

Specchio
DELLA STAMPA

Difendiamo l'ambiente a suon di musica.

Jovanotti, Mau Mau, Subsonica, Max Gazzè, Africa Unite, Agricantus, Bandabardò, Paolo Belli, Carmen Consoli, Elio e le Storie Tese, Modena City Ramblers, Gianna Nannini, Nidi d'Arac, Sud Sound System, Timoria, Mario Venuti, YoYo Mundi

cantano per la difesa ambientale. Specchio ha raccolto i loro brani in questo CD. Tante parole per un solo messaggio: rispettiamo l'ambiente. In quest'occasione, difendiamolo a suon di musica. Tutti i proventi saranno devoluti al Museo "Erre come..." a Torino, presso il Parco Scientifico e Tecnologico per l'Ambiente Environment Park.

Da sabato 3 giugno, con Specchio
LA STAMPA
a sole L. 12.900* il CD
"A" canzoni per l'ambiente.

*Acquisto facoltativo. Agli abbonati a Specchio e La Stampa telefonare al verde 800-011959

Specchio. Prima riflette, poi emoziona.

Città di Torino · Regione Piemonte Spirito Europeo · Provincia di Torino · ENVIRONMENT PARK · CONAI

Tutto pronto per il gran galà finale del referendum organizzato da «La Stampa»

La super festa dei Golden Boys

Appuntamento martedì sera nell'Alessandrino

AOSTA

E' tutto pronto per il gran galà finale dei Golden Boys del calcio giovanile e Campione del secolo, il referendum promosso dalla «Stampa» in Piemonte e Valle d'Aosta. La festa si terrà martedì 6 giugno nella discoteca «Luna Rossa» di Bosco Marengo, circa 15 chilometri dopo Alessandria. L'inizio è previsto per le 20. Sono invitati tutti, dai giovani campioni ai genitori, da chi ha vinto la propria classifica a chi ha preso anche un solo voto.

Anche quest'anno l'elenco degli invitati è di tutto rispetto. Intanto la madrina della manifestazione, che sarà la bionda Elenoire Casalegno. Accanto alla presentatrice, a condurre la serata ci sarà Maurizio Di Maggio, simpatico animatore di Radio Montecarlo.

Ma non finisce qui. La parte comica della serata sarà curata da Dario Vergassola, il cabarettista genovese «perseguitato» dalla sfortuna che in questo periodo partecipa alla trasmissione televisiva «Zelig». Non mancherà anche parte sportiva, affidata al grande stopper della Juventus di 30 anni fa Francesco Morini.

Insomma, una grande festa alla quale parteciperanno migliaia di persone, provenienti da tutto il Piemonte e dalla Valle d'Aosta. Le classifiche valdostane complete referendum sono già state pubblicate, ma vanno ricordati almeno i vertici. **Primi Calci:** Luca Cenci (Courmayeur) punti, Tommaso Rabbia (Courmayeur) 536, Mauro Groeso (Courmayeur) 496. **Pulcini:** Vittorio Cauteruccio (Courmayeur) 722, Giovanni Rabbia (Courmayeur) 682, Federico De Zottis (Courmayeur) 409. **Esordienti:** Alessandro Marguerettaz (Sarre) 2067, Jacopo Albarello (Courmayeur) 1709, André Savoye (Courmayeur) 445. **Giovanissimi:** Alessandro Bellon (Valle d'Aosta) 656, Michael Verthuy (Valle d'Aosta) 244, Giuseppe Di Mauro (Courmayeur) 141. **Allievi:** Mattia Castelnuovo (Aymavilles/Gressan) 1145, Cristian Money (Valle d'Aosta) 158, Stefano Dublanc (Valle d'Aosta) 123. **Juniores:** Andrea Cairo (Grand Paradis) 615, Alessandro Dalto (Valle d'Aosta) 23, Henry Jocollé (Grand Paradis) 20.

Il «titolo Campione Secolo l'ha vinto Gianfranco Cimberio 1667 voti, che all'ultimo ha superato Marco Albarello, a 1486; al terzo posto Lidio Gyppaz con 743 preferenze. Cimberio ha lungo palmarès nel campo dei motori. Alcuni esempi: è stato campione italiano cadetti 125 e junior 250 di motocross; campione italiano 400 e 500 Polaris di motoslitte e campione regionale junior 600, major 350 e 600 di enduro.

Gianfranco Cimberio nella sua lunga lunga carriera nel mondo dei motori ha vinto diversi titoli tricolori

Ministri, atleti ed esperti a convegno

I rischi che corrono i giovani sportivi

SAINT-VINCENT

Lo sport e i giovani. Un binomio collegato a parole positive amicizia, salute, educazione. Ma negli ultimi tempi questo binomio è oscurata parole minacciose, come violenza, plagio, doping. Il rapporto tra il mondo giovanile e lo sport verrà analizzato domani nel Centro congressi di Saint-Vincent nel con «Le molte facce dello sport. Il rischio di usare i ragazzi». Si comincerà alle 9 con il saluto delle autorità e l'inizio dei lavori con l'assessore regionale del Turismo e dello Sport Claudio Lavoyer. Alle 9.30 il segretario europeo Pgs don Gino Borgogno parlerà di «Chiesa, oratorio, parrocchia e sport giovanile, un mondo del passato o proposta attuale?» Alle 9,50 psicologo del Comitato regionale Figc-Sgs Francesco Valente interverrà «Che fine hanno fatto gioco e divertimento?» Alle 10,05 Franco Valente, ordinario di sociologia all'Università di Torino, parlerà «I ragazzi e la pratica sportiva: un rapporto ambivalente». Alle 10,25 il presidente nazionale della Figc-Scs Innocenzo Mazzini interverrà «Lo sport giovanile come momento di crescita urbana e sociale o come stress e competizione»? Alle 10,45 don Aldo Rabino, cappellano del Torino Calcio, parlerà su «Quale la vera faccia dello sport oggi»? Alle 11,05 «Lo sport come riserva educativa», a cura Rinaldo Bertolino, rettor magnifico dell'Università di Torino. Alle 11,25 interverrà il sottosegretario alla Difesa Gianni Rivera. 12 il giornalista de «La Stampa» Gianni Romeo presiederà una tavola rotonda con Claudio Sala, Giorgio Puja, Severino Rampanti, Mirko Ferretti, Silvano Benedetti, Antonio Comi, Giancarlo Camolese, Gigi Radice e Cesare Cattaneo.

Alle 15 il giudice sportivo della Figc Maurizio Laudi parlerà di «Eccessi dello sport giovanile: violenza, plagio, doping di piccolo cabotaggio». Alle 15,20 il direttore di «Tuttosport» Xavier Jacobelli interverrà su «Mass media, tifosi e grandi interessi: i ragazzi tra sport gridato e sport praticato». Alle 15,45 don Luigi Ciotti del Gruppo Abele parlerà di «Lo sport per aumentare o superare il disagio? Alle Alfredo Trentalange, arbitro internazionale di calcio, parlerà dei «Cattivi modelli dello sport».

Alle 16,20 il deputato Franco Stradella interverrà sulle «Responsabilità degli adulti: genitori, dirigenti e tecnici di fronte ai ragazzi», mentre alle 16,40 il ministro per la Solidarietà Sociale Livia Turco parlerà del «Diritto a uno sport che educhi, che tuteli alla crescita in assoluta sicurezza, che diverta e faccia giocare». Concluderà i lavori una tavola rotonda presieduta da Darwin Pastorin e moderata dal presidente regionale del Coni Eddy Ottoz la partecipazione di Marco Albarello, Roberta Brunet, Jacques Fosson, Corrado Herin, Laurent Ottoz e Margherita Parini.

(gio. mac.)

BASKET GIOVANILE

Fasi decisive dei campionati interregionali per le squadre rossonere

Lions lanciati verso le finali

Juniores e cadetti in lotta per il titolo

AOSTA

Ultime fasi dei campionati piemontesi di pallacanestro giovanile, con le squadre dei Lions d'Aosta lanciate verso il titolo interregionale. Tra juniores sarà la bella, in data da stabilire, a decidere chi tra la Buckler e il Saluzzo accederà allo decisivo contro la vincente dell'altra semifinale. Dopo aver espugnato il campo dei cuneesi (101-88), gli aostani hanno perso il confronto casalingo (65-72) All'andata il quintetto di Prosini ha giocato un'ottima partita, sugli scudi François Peaquin (27 punti, con 4 su 7 dalla lunga distanza e 19 rimbalzi) e Alex Armand (26 punti). Nel ritorno i gialloneri, che hanno contestato in diverse riprese gli arbitri, non sono riusciti a frenare la guardia-ala Colmo e il pivot Putetto, sprecando così l'occasione per strappare il biglietto della finale.

I cadetti Censi Traslochi si sono imposti sul Crocetta per 76-63 nel confronto di andata delle semifinali (il ritorno domani sul campo dei torinesi). Nonostante l'assenza di due pedine importanti come Luca Ruffier e Leonardo Buffa, la compagine di Roberto Fristachi ha sempre tenuto a debita distanza gli ospiti. In evidenza Jean Marie Chenal (22 punti, 10 su 15 al tiro), Michele Bernardi (12) e Stefano Censi (9). Sempre i cadetti del Censi Traslochi hanno concluso al quinto posto il «Trofeo L'Eremita», che ha fatto registrare del Granarolo Genova davanti all'Arese. Il giocatore stano Jean Marie Chenal ha vinto il premio del miglior realizzatore della manifestazione, con 49 punti.

Nel torneo Propaganda Eccellenza, doppio passo falso delle Carpenterie R e R. aostani stati prima sconfitti in trasferta dal Lombardi per 69-53, e poi superati in casa dalla capolista Venaria (51-73). In entrambe le partite il miglior realizzatore è stato Edoardo Brunod. (s. b.)

Jean Marie Chenal

François Péaquin

CALCIO A

Per la formazione di Gianluca Fea domenica c'è la partita decisiva contro l'Ascoli

La Futsal Under 21 gioca per lo scudetto

Nel torneo Libertas il Dario Sport è stato eliminato

AOSTA

Partono oggi per Ascoli gli Under 21 della Futsal Aosta che domenica si giocherà la possibilità di disputare una finale nazionale. Dopo il brillante comportamento in campionato, la squadra di Gianluca Fea vede arrivare il momento della verità. Nella «final four» che assegnerà il titolo tricolore Futsal in semifinale se la dovrà vedere contro i padroni di casa dell'Ascoli. I valdostani, che arrivati tra le prime quattro formazioni d'Italia su un lotto di 108 che erano partite per questa avventura, giungono all'appuntamento con la consapevolezza di aver già compiuto un'impresa e giocheranno con l'animo di chi ha nulla da perdere. La squadra è al meglio e si affiderà una volta di più sull'estro del brasiliano Oliveira, vero funambolo del pallone ed autore di grandi giocate in tutta la stagione. Nell'altra semifinale si scontreranno la Bnl Roma e l'Atletico Palermo. In caso di vittoria, la Futsal giocherà la finalissima il giorno dopo, lunedì 5 giugno.

La formazione del Dario Sport, che negli spareggi del campionato Libertas non è riuscita a qualificarsi per le finali

Intanto il Dario Sport non è riuscito nell'impresa di raggiungere l'Alpimatic nelle finali nazionali Libertas che si disputeranno ad Aosta a metà giugno. Sul parquet del palazzetto dello sport di Leini, dopo la vittoria dell'andata (6-4), la squadra di Marcoz e compagni ha subito l'8-4 dei torinesi della Pizzaria La Fornarina, dopo essere andata al riposo in vantaggio per 4-3. A nulla sono serviti gli innesti di Veronesi e di Gigi Concio, per una squadra che è crollata alla distanza. (r. s.)

I CINQUE «PIONIERI» DELL'ORRIDO SCAVATO DAL TORRENTE COLOMBA

MORGEX

Guide e maestri di sci lo hanno definito «lavoro», ma in realtà sono stati spinti dallo spirito d'avventura e da una sfida che finora non era mai stata vinta. E Andrea Plat, Cristian Ceza, Aldo Cambiolo, Armando Chanoine e Daniele Brignone sono riusciti a percorrere e attrezzare l'orrido di Morgex scavato dal torrente Colomba, che da Planaval di La Salle sbuca a La Ruine di Morgex.

«L'impegno è stato notevole sia come materiale impiegato sia giornate di lavoro», scrive in la guida Andrea Plat. Guide e maestri di sci hanno piazzato 400 metri di corde fisse e alcune «tirolesi», teleferiche corda. Hanno poi dovuto superare i più difficili in artificiale. Finora sono stati molti i tentativi di percorrere la gola. Nel 1991 le guide alpine Marguaret- e André Grivel di Courmayeur avevano dovuto rinunciare.

L'orrido ha pareti strette e strapiombanti, tanto che in alcuni tratti non è possibile, stando accanto al torrente, vedere il cielo. Plat spiega che per superare il percorso si deve utilizzare due tecniche, «quella della ferrata e quella del canyoning, tutto dipende dalla praticabilità dell'acqua». La forra ha uno sviluppo di circa un chilometro ed è profonda i 300 e i 500 metri. La larghezza varia tra i 2 e i 10 metri.

Le pareti così attrezzate sono ora percorribili alpinisti, tuttavia l'intenzione del gruppo che per primo è riuscito percorrere l'orrido è di renderlo visitabile più persone «per far vedere uno dei più suggestivi e selvaggi ambienti delle nostre montagne». Un percorso-avventura rara bellezza, ma anche di grande difficoltà. L'équipe di guide e maestri ha dovuto fare quattro diversi tentativi per riuscire nell'impresa. Ora la «via» è stata tracciata, ma è «vietata» a chi sia provetto alpinista grande pratica di tecniche manovra con corde e moschettoni.

L'orrido torrente Colomba diventa così mèta per il torrentismo sportivo, il canyoning, riservato agli esperti, ai turisti che vogliono provare l'emozione di scendere letto d'un torrente e farsi scivolare fra le strette pareti di un canyon. I tratti dove poter praticare canyoning sono limitati. (e. m.)

Tre immagini dell'impresa-avventura di Andrea Plat, Cristian Ceza Aldo Cambiolo, Armando Chanoine e Daniele Brignone che hanno percorso e attrezzato l'orrido di Morgex scavato dal torrente Colomba

Coccolati i reni.

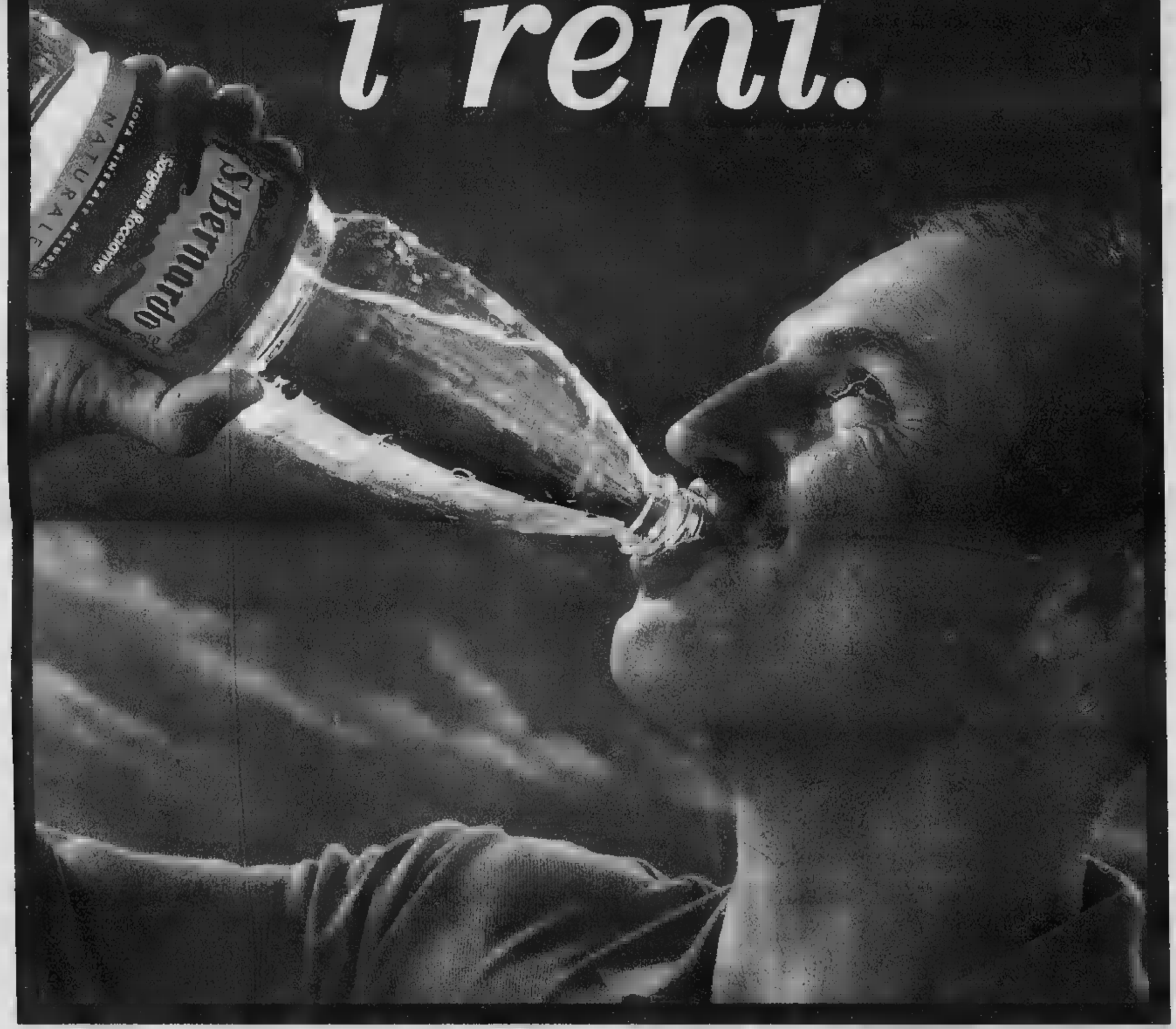

Il 60% circa del corpo è composto d'acqua. Per questo bere molto è importante, bere leggero è meglio. S.Bernardo, una tra le acque più leggere al mondo, favorisce una corretta funzionalità dei reni, aiutandoti a stare bene. Acqua S.Bernardo. Così unica nella sua leggerezza, così unica nella sua bontà... che in più ti coccola i reni.

Acqua S.Bernardo. Così leggera, così leggeri.

S.Bernardo

COME CAMBIA [illegible] I TORINESI

MCDONALD'S

Il regno dell'hamburger è un luogo dove le famiglie con bambini vanno qualche volta a mangiare, un po' per via delle patatine e un po' per collezionare i pupazzetti. Ci vanno soprattutto il sabato e la domenica. Negli altri giorni per molte mamme l'hamburger resta un [illegible].

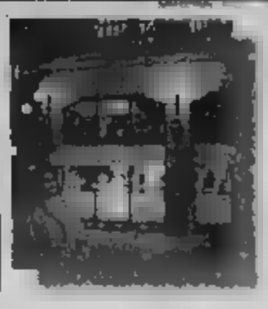

IL BREK

Come tutti i self-service anche quello di piazza Solferino è un luogo strano. Di giorno, quando c'è coda per entrare, mette molta allegria. La sera le poche persone che vi mangiano, spesso da sole, al massimo in coppia, di solito presto, appaiono il simbolo della desolazione metropolitana

IL PIATTINO

Una parola ormai entrata nel vocabolario dei tanti che a mezzogiorno mangiano al bar con dehors. Si entra dichiarando che, per tenersi leggeri, si mangerà solo «un'insalatona». Poi si ripiega sul «piattino», spesso contenente pasta all'amatriciana con frittata e patate fritte.

All'Ikea, sognando il Mulino Bianco

La famiglia media scopre il sabato svedese

[author block illegible]

Dalla visita agli appartamenti-tipo si [illegible] carichi di buoni propositi e si va alle Gru per riempire il frigo di cibi sani

Una famiglia attorno a una cucina Ikea: nel centro c'è anche un self-service

Ai bambini piace moltissimo andare a mangiare all'Ikea, e anche agli adulti non dispiace. Ci si mette in fila per un piatto di polpettine con salsa di mirtilli (buone) o per un pasticcio di patate e salmone, più bibita più dessert, si consuma in fretta, non costa molto, ci sono anche i seggioloni e gli omogeneizzati per i più piccoli, e pazienza se alla fine bisogna sparecchiare e depositare il vassoio sull'apposito carrello proprio come alla mensa aziendale, e c'è sempre qualcuno che ti dà uno spintone e ti rovescia l'avanzo di acqua Ramlosa e peggio i mirtilli sui pantaloni.

Il pranzo all'Ikea, di solito il sabato, è il segno della confusione che alberga nella famiglia media italiana. Che avendo rinunciato da tempo fa apparecchiare a casa propria uno dei pochi pasti decentemente apparecchiabili della settimana - gli altri giorni non contano, c'è [illegible] a scuola, chi un'insalatona al bar e chi, di solito le donne, pescando direttamente dal frigorifero mentre si finisce la spesa appena fatta al supermercato, - , scopre il piacere di andare a spasso negli appartamentini-tipo, peraltro accoglienti disabitati come quello che ci si è appena lasciati alle spalle, solo più ordinati: senza l'antiestetica cesta dei panni da stirare e i capelli appiccicati nel box doccia e le manate dei ragazzini sul divano.

Se anche il Mulino Bianco chiude e ci pianta in asso, e i creativi ormai puntano sulle nuove famiglie (unioni gay, coppie senza figli, single, tutti gran consumatori di Tarallucci e Nescafè), rimane Ikea a farci [illegible] e tenere in vita il cliché della famiglia ideale, quella che avremmo sempre voluto avere e non siamo mai riusciti ad essere. Mediamente agiata, composta da padre, madre e due bambini abitanti l'ordinato e stratificato appartamento modello che il grande magazzino svedese ci invita a visitare.

Casa della famiglia Tal dei Tali, dice il cartello. C'è lo zerbino e c'è anche la targhetta d'ottone sul portoncino blindato: Nelle ore di punta, per entrare si fa la coda come a Versailles per vedere la stanza del letto del Re. Dentro, soggiorno con angolo cottura, camera matrimoniale, cameretta coi letti a castello, bagno accessoriato. E soprattutto: profusione di plaid e cuscini sul divano, che evocano calde serate domestiche davanti alla tv, cucine con tutto il necessario per fare la maionese o il minestrone, tavoli apparecchiati con cura e sovrabbondanza di candelieri, librerie Billy - il pezzo più gettonato del mobilificio - dove oltre a soprammobili e cornici non mancano la foto delle nozze c'è anche qualche libro, giocattoli molto ordinatamente abbandonati qua e là, vassoi predisposti per un'improbabile prima colazione a letto. Peccato che il frigorifero sia vuoto, proprio come il nostro, e che la famiglia Tal dei Tali, avendo rinunciato alla scampagnata causa tempo incerto e non sapendo cosa far fare ai bambini, sia andata a mangiare le polpettine all'Ikea, proprio come noi, con la scusa di dover comprare un sottopiatto Sailing o un tappetino Knudsker in offerta speciale estiva.

Eccoci quindi, ciascuno con la propria più o meno scombiccherata famiglia, nel ristorante svedese che sta strategicamente a metà percorso e obbligato, tra l'arredo bagno e i mobili da ufficio, e non riposino a questo punto fa anche piacere. Ci si mette in coda a mangiare molto presto, per ragioni che hanno poco a che vedere con le abitudini nordiche. Il fatto è che i bambini, dopo tuffati nella piscina con le palline e dopo aver provato la solidità di un paio di divani-letto, s'annoiano e sostengono di aver fame; quanto ai genitori, animeso che abbiano qualcosa da comprare preferiscono farlo dopo, per non trascinarsi al self-service il grande e scomodo sacco giallo che viene messo a disposizione per gli acquisti.

E' sabato, è mezzogiorno e un quarto, s'è fatta colazione fai bari da appena due ore e ci sono già un sacco di famiglie alle prese coi vassoi e la [illegible] di mirtilli, che andrebbe mangiata con la carne come fanno in Svezia ma soprattutto gli uomini, più conservatori, preferiscono spalmarla sul pane, uso marmellata, a fine pasto. Sono già tutti presi i tavoli vista sul maxi-parcheggio e sul complesso delle Gru, e grappoli di ragazzini vagano con il loro vassoio pericolante alla ricerca di un angolo tranquillo e non-fumatori. Ci sono anche tre donne in avanzato stato di gravidanza e due con il babè nel marsupio, e tutte e cinque hanno comprensibili difficoltà col vassoio. Ma i commenti sono perlopiù favorevoli: «Proprio buone queste polpettine, meglio di quelle che fa la [illegible] e «Assaggia un po' di salmone, niente male eh? Bisognerebbe proprio cucinare di più il pesce, che non lo mangiamo mai e pensare che fa così bene...». Peccato che il gioco duri poco perché la sala da pranzo in stile nordico sarà anche graziosa, con biberon le tende e tutto quanto, ma una volta che hai spalmato l'ultima cucchiaiata di mirtilli sull'ultimo pezzo di pane, non potendo fumare una sigaretta o bere un caffè, non ti rimane che alzarti, procedere con la raccolta differenziata degli avanzi e buttarti sullo shopping.

Dal pranzo all'Ikea la famiglia media torinese, turbata dalla visita agli appartamenti modello, appesantita dai sensi di colpa e anche un po' dal pasticcio di patate e salmone, esce carica di buoni propositi e di solito si precipita a fare la spesa a Le Gru. Dove altre famiglie meno curiose delle abitudini dei popoli stranieri stanno mangiando pasta al forno e arrosto con le patatine nell'affollato self-service. Si riempie il carrello, verdura, frutta, formaggi, roba [illegible] si compra anche il pesce, e per il resto del week-end si mangia a casa, orgogliosi del frigorifero non più bulgaro e della latta di olio extravergine da cinque litri che fa famiglia organizzata ed eco-compatibile. Si prepara persino una torta. Fino alla prossima manata di cioccolato sul plaid color avorio appena acquistato all'Ikea e sciaguratamente appoggiato sul divano. Ma a quel punto la sbornia da famiglia ideale è smaltita domenica sera si va tutti a mangiare la pizza. [2. continua]

IL MENU'

- *Aringhe*
- *Pasta al pomodoro e würstel*
- *Polpettine con salsa di mirtilli*
- *Salmone bollito con patate lesse*
- *Pasticcio di salmone e patate*
- *Torta di mirtilli*
- *Acqua Ramlosa*
- *Bibite*

IN BREVE

PIEMONTE LIGURIA VALLE [illegible]

Casinò, arrestati impiegati Rubavano gioielli ai clienti

SAINT-VINCENT. Orologi, ciondoli, braccialetti, piccoli brillanti, persino la Grolle d'oro destinate ai componenti della giuria del Premio giornalistico Saint-Vincent: un bottino da 230 milioni che ha fatto finire in carcere due dipendenti della casa da gioco alla cittadina termale e un gioielliere della zona. Gli agenti della squadra mobile di Aosta hanno ricostruito il «percorso» degli oggetti rubati, dagli armadi blindati dell'ufficio acquisti della casa da gioco alla gioielleria dove (almeno in un'occasione) erano «riciclati». Per alcuni orologi e brillanti, poi, al posto degli originali erano finite alcune «patacche», per rendere più difficili i controlli e guadagnare tempo.

Due ottantenni fermano cileno che li ha derubati

GENOVA. Due ottantenni hanno messo k.o. un borseggiatore cileno che aveva derubato uno di loro sull' autobus. Quando le porte si sono aperte il borseggiatore è slanciato fuori per fuggire. Nonostante l'età, l' ottantenne gli è saltato addosso e lo ha gettato a terra. L' amico , 81 anni, gli ha dato manforte per immobilizzarlo. Uno dei presenti ha poi chiamato i carabinieri.

[illegible] sequestrate 41 pastiglie di ecstasy

NOVARA. «Operazione Falco» è il nome in codice dell' intervento effettuato domenica dalla Guardia di Finanza di Novara alla discoteca «Celebrità» di Trecate. Il bilancio dell' operazione parla di tre giovani arrestati per detenzione di sostanze stupefacenti e di altri 13 segnalati al prefetto; sono state sequestrate 41 pastiglie di ecstasy, 32 grammi di hashish e controllate 403 persone e 138 automezzi.

Elicottero precipitato [illegible] i dirigenti Agusta

NOVARA. Per il disastro aereo di Cameri dove il 21 gennaio '93 un elicottero in volo di collaudo precipitò facendo quattro vittime, non è responsabilità di natura penale. Così ha deciso ieri, il Tribunale di Novara, dopo sette di camera di consiglio mandando assolti quattro imputati [illegible] vertici dell'Agusta. Dovevano rispondere di omicidio colposo plurimo e disastro aviatorio. La pubblica accusa aveva chiesto la condanna a tre anni ciascuno per i due direttori tecnici succedutisi nel progetto Alessandro Cajelli 58 anni di Biandronno (Varese) e Pietro Alli di Cerro Maggiore. Poi, Fiorenzo Mussi 54 anni di Milano ingegnere capo del progetto e Vittorio Vaccaro 40 anni di Milano responsabile del dipartimento affidabilità e manutenzione dell'Agusta.

[illegible] prete ex maresciallo dei CC

ALESSANDRIA. Un maresciallo dei carabinieri diventerà prete domani in Cattedrale, ordinato dal vescovo Fernando Charrier. E' Carlo Soldateschi, 38 anni, lucchese di origine, fino al '94 comandante della stazione dell'Arma di Bosco Marengo. Poi la scoperta della vocazione, la decisione di lasciare la divisa per entrare in Seminario. Domani alle 21 la solenne ordinazione.

[illegible] di [illegible] Giovanni un mese di kermesse

IMPERIA. Avvio anticipato per la festa di San Giovanni, kermesse tradizionale che veste a festa Oneglia. Per il ventennale del Comitato organizzatore, l'avvio è anticipato a domani e si chiuderà il 28. La grande novità dal è un corteo storico che ricostruisce il passaggio della Regina Maria Cristina di Savoia nel 1827: domenica 18, sfileranno carrozze e figuranti.

[illegible] escluse dal giro dei tour-operators

FRABOSA SOPRANA. Le grotte di Bossea sono state escluse dai due viaggi-studio curati dall'Atl, che dal 25 al 30 maggio avevano come ospiti giornalisti della stampa nazionale e tour-operators tedeschi. I responsabili delle grotte hanno diramato una nota, sottolineando come «sembrava preziosa l'occasione di un confronto unico e costruttivo, tanto più che anche nell'aspetto naturalistico veniva segnalata la specificità del loro interesse. Questo non è avvenuto e ci domandiamo quali criteri abbiano pilotato scelte ed esclusioni nell'itinerario loro proposto». Il direttore dell'Atl di Cuneo, Paolo Bongiovanni, ha spiegato: «La nostra provincia ha così tanti motivi d'attrazione che, per accontentare tutti, dovremmo ospitare i giornalisti per un anno»

Colpo da 200 milioni in una gioielleria

SANREMO. Colpo da 200 milioni l'altra notte alla gioielleria «Abate», in corso Imperatrice, di fronte al casino. I ladri hanno tagliato la serranda in metallo con un tronchese sfondando poi la vetrina blindata con un paletto di ferro preso dal parcheggio della casa da gioco. In meno di un minuto i malviventi si sono impossessati di una dozzina di orologi di marca.

Rapite dal padre due nomadi sparite

SALUGGIA. Erano state sequestrate davvero Alina Calderaru, 22 anni, e la piccola figlia Esmeralda, le due nomadi scomparse da Saluggia lunedì mattina. Ma il rapimento è stato commissionato dal padre di Alina. L'uomo, che risiede in Inghilterra, voleva che Alina interrompesse la relazione con un giovane slavo dal quale aveva avuto anche un altro figlio di un anno. Per questo lo ha fatto rapire.

A Torino presto pioveranno oltre [illegible] miliardi, ieri l'audizione alla Camera

Olimpiadi, l'agenzia è più vicina

Dovrà gestire i finanziamenti per i Giochi del 2006

L'assicurazione di [illegible] Turroni, presidente della Commissione Ambiente, territorio e Lavori Pubblici della Camera, e di Tiziano Treu, relatore del disegno di legge che prevede la nascita dell'Agenzia per gli investimenti per i Giochi Olimpici Invernali del 2006, sul fatto che il «provvedimento verrà licenziato entro quindici giorni». L'impegno del presidente della Camera, Luciano Violante, a «vigilare affinché il testo venga approvato dall'aula di Montecitorio entro il mese di giugno». La presidenza del Comitato Organizzatore dei Giochi ritorna dall'audizione di fronte all'Ottava Commissione parlamentare, tra i deputati presenti anche i piemontesi Mario (Ppi), Martinat (An) e Stradella (Forza Italia) e con la certezza che «l'Agenzia per gli investimenti è in dirittura d'arrivo», come spiega alla fine dell'incontro il vicepresidente del Comitato, Rinaldi Bontempelli.

Bontempelli parla anche a nome degli altri componenti della Presidenza del Comitato, il sindaco di Torino, Valentino Castellani, Evelina Christillin, Bruno Rimbaud e il presidente del Coni, Gianni Petrucci. Tutti convinti che, se la Commissione confermerà l'approvazione del testo in seduta redigente - che non richiede la discussione del provvedimento in aula - il disegno di legge potrebbe essere approvato in tempi rapidi da entrambi i rami del Parlamento. Insomma si parla di via libera alla nascita dell'agenzia che dovrà gestire i finanziamenti pubblici per la realizzazione degli impianti e delle infrastrutture, in tutto 1091 miliardi di lire, entro la fine dell'estate.

Valentino [illegible] presidente del Comitato che dovrà gestire la lunga rincorsa ai Giochi del 2006. Il presidente della Camera Violante ha assicurato il suo personale interessamento

L'ottimismo dell'ufficio di Presidenza nasce dall'accordo sostanziale tra i vari gruppi politici che dovrebbe consentire la presentazione di emendamenti, senza modifiche concordate e introdotte nel testo in discussione come spiega ancora Bontempelli: «I membri della Commissione hanno confermato di dare pieno all'orientamento del Comitato Organizzatore e delle istituzioni locali raccolti negli emendamenti presentati dai parlamentari piemontesi di tutti i partiti e inseriti nel testo del documento». Di fronte al Comitato i deputati hanno sottolineato due priorità: individuare con chiarezza quali sono le opere viarie e le infrastrutture da realizzare; indicare con altrettanta chiarezza gli strumenti per velocizzare le procedure necessarie ad aprire i cantieri. [m. tr.]

Bufera sulla scuola. Gli insegnanti: cattedre a rischio

Accordo per Estate Ragazzi Sospese tutte le agitazioni

Estate Ragazzi fuori pericolo. Ieri è stato raggiunto l'atteso accordo tra i provveditori agli Studi del Piemonte, l'Anci regionale, Cgil, Cisl e Uil per la retribuzione di tutte le attività svolte dal personale ATA (i bidelli, in particolare) durante quest'anno scolastico in aggiunta al normale mansionario previsto dal contratto dopo il passaggio dalle dipendenze degli enti locali a quelle dello Stato.

Le migliaia di lavoratori che nella regione (duemila in provincia di Torino) hanno assicurato la somministrazione dei pasti nelle mense delle scuole materne ed elementari, l'accompagnamento e l'assistenza agli alunni portatori di handicap, che hanno garantito pre e post-scuola, saranno ricompensati con una cifra forfettaria, così come lo saranno quegli operatori che svolgeranno le stesse mansioni extra-contratto presso i centri estivi.

Ma dopo l'agitazione del personale ATA, un'altra mobilitazione - dei docenti - è stata proclamata dai sindacati della scuola. I segretari di Cgil, Cisl, Uil e Snals - Alberto Artioli, Enzo Pappalettera, Diego Meli e Franco Coviello - hanno inviato al Ministro e al Provveditore di Torino un documento in cui denunciano «il grave ritardo nella definizione degli organici, una condizione che sta determinando un clima di forte incertezza tra i docenti». Le organizzazioni sindacali ribadiscono «che l'organico di diritto deve consentire di rispondere integralmente alle richieste di tempo-scuola e di progettazione della scuola torinese». Le preoccupazioni, nell'anno di avvio dell'autonomia, partono dalle stime fatte dal Ministero. Risorse stati ipotizzati 1200 alunni in meno alle medie, circa 80 classi - spiega Artioli -, e 5000 alle superiori, 85 classi: una stima che tiene assolutamente conto dei reali riferiti dalle [illegible]». In assenza di risposte positive a breve termine, i sindacati non escludono il ricorso allo sciopero generale. [ro. t. zn.]

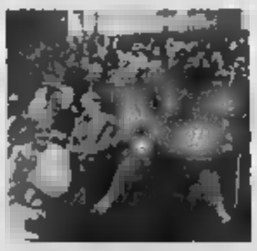

Partirà da Biella la pensione «on line»

BIELLA. La provincia laniera è stata scelta per lanciare a livello nazionale la pensione «on line» e l'Inps ha presentato l'iniziativa a Città studi con un convegno dal titolo «Pubblica amministrazione e cittadini, nuovi momenti di [illegible]. E' stato trasparenza ed autonomia per le ricerche e le informazioni per la propria pensione, sia a breve che a lunga scadenza. Nel secondo caso i giovani, sempre più indirizzati dalla flessibilità lavorativa e dalle variazioni delle normative pensionistiche, potranno simulare calcoli in prospettiva inserendo i dati fissi desiderati e le variabili che man mano saranno imposte per legge.

PROGRAMMI RTL TORINO

TO 94.4 Mhz - CN 94.3 - AT, AL 91.8 - VC, BI, NO e VB 94.5

Giornale Orario del Piemonte (in collaborazione con La Stampa): ore 6 - 7 - 8 - 9 - 10 - 11 - 12 - 13 - 14 - 15 - 16 - 17 - 18 - 19 - 20 - 21

30° minuto-Le Sport: ore 6,30 - 7,30 - 8,30 - 9,30 - 10,30 - 11,30 - 12,30 - 13,30 - 14,30 - 15,30 - 16,30 - 17,30 - 18,30 - 19,30 - 20,30.

6-9: Abitudine quotidiana; 6,28: Prima pagina; 6,40: Rassegna Stampa, 6,50: Viabilità; 7,50: Polizia Stradale; 8,05: Prima pagina 20 anni prima; 9-12: Musica e [illegible]; 9,30: Viabilità Aeroporto; 10,10: Previsioni del Tempo; 10,50: Viabilità Ferrovie; 12-15: [illegible] a Notizia, 12,10: Temperature, 12,20: Dediche; 13,50: Viabilità Polizia Municipale; 14,20: Dediche; 15-18: Musica e notizie; 15,50: Viabilità Ferrovie; 16,50: Viabilità Polizia Municipale; 17,20: Dediche; 18-21: Abitudine quotidiana in diretta da La Stampa; 21-24: Musica e notizie; 00-6: Notturno Musicale.

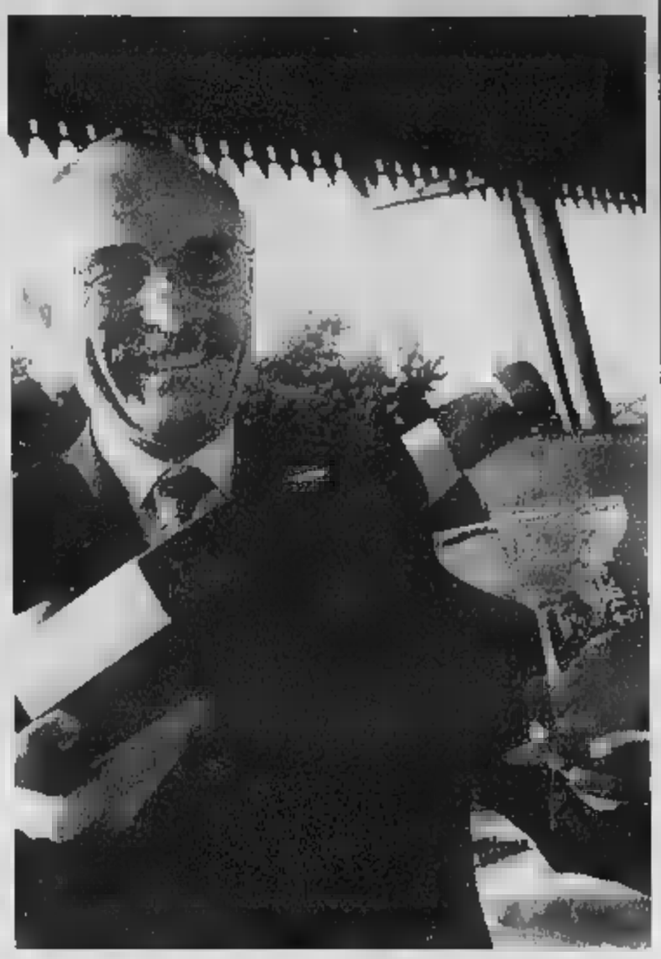

Si apre stasera la grande vetrina nazionale

Albesi e astigiani uniti dal moscato

Negli appuntamenti di Torino, Asti, Alba e Santo Stefano Belbo saranno proposti in degustazione alcuni dei più interessanti e famosi [illegible] d'Italia

Moscati d'Italia in vetrina unisce Alba e Asti in un grande abbraccio alle colline del gusto. Un trionfo del territorio che stasera avrà un'appendice importante.

Il grande appuntamento fortemente voluto da «Ci. Vin», la società di servizi dell'associazione nazionale «Città del Vino», avrà una gustosa anteprima stasera, al Circolo della stampa in corso Stati Uniti, 27 a Torino. Alle 21 Gigi Brozzoni, direttore del Seminario permanente Luigi Veronelli, guiderà una degustazione professionale riservata ai giornalisti ed altri operatori specializzati del settore.

La serata di Brozzoni è stata preceduta da una lunga fase di preparazione, l'esperto scelto da Città del vino ha selezionato dieci prodotti in grado di rappresentare i vertici qualitativi del variegato panorama territoriale dei Moscati italiani, dall'estremo Nord all'estremo Sud della penisola. Il selezionato pubblico della serata potrà assaggiare tre Moscato d'Asti, un Asti Spumante, un Moscato Giallo del Trentino dolce, un Valle d'Aosta Chambave Muscat Passito, un Piemonte Moscato Passito, un Moscadello di Montalcino, un Moscato di Trani e un Moscato Passito di Pantelleria. Si tratta di un incontro ad alto livello, un'occasione rara per mettere a confronto le varie caratteristiche di questi grandi vini, in base alle zone di provenienza.

Torino è soltanto la prima puntata di una grande «tre giorni» dedicata a un vitigno di assoluto interesse. Che domani farà tappa ad Asti e Alba, dove nei centri storici funzioneranno banchi d'assaggio dalle ore 16 alle 23 per concludersi domenica a Santo Stefano Belbo con una grande giornata di degustazione continuata e gastronomia, dalle ore 10 alle 20, durante la quale ai Moscati piemontesi si uniranno come in precedenza quelli provenienti da Valle d'Aosta, Lombardia, Trentino, Friuli, Veneto, Toscana, Sardegna, Molise, Basilicata, Puglia, Sicilia.

Una delle anime della manifestazione è Massimo Corrado, presidente di «Ci. Vin»: «Abbiamo voluto un appuntamento di territorio e non è stato casuale avere scelto Asti e Alba. Santo Stefano è il fulcro del moscato, le due capitali fanno da garanti al progetto. Anche per questo l'iniziativa è destinata a crescere, il moscato a livello nazionale non ha una sua manifestazione e questo è un grande appuntamento che è già stato capace di unire Alba e Asti, due città fondamentali per il mondo del vino».

Città e paesi si entusiasmano per il moscato con l'affascinante Santo Stefano a racchiudere la magia di colline straordinarie

L'appuntamento è tra quelli che contano anche per l'Atl di Alba. L'Ente turismo lo ha scelto come grande evento e domenica arriverà a Santo Stefano anche [illegible] «Carro dei tespi». «Crediamo nelle sinergie - dice il presidente Claudio Alberto -, puntiamo sulla forza del territorio e siamo ancora nella grande stagione di Vinum. Ogni angolo di questa colline ha la straordinaria capacità di creare momenti vincenti, Santo Stefano è addirittura riuscito a diventare la "casa" dei moscati d'Italia, un onore per il territorio che si unisce alla festa con gli appuntamenti di Alba e Asti».

Il Duemila può essere un anno chiave per le colline del moscato e con questa «Vetrina nazionale» si può andare molto lontano. Fondamentale per la crescita è stato il coinvolgimento dei comuni di Alba, con l'impegno del sindaco Beppe Rossetto e del vice Alberto Cirio e di Asti, dove il primo cittadino Luigi Florio e l'assessore Pierpaolo Pontacolone hanno creduto subito nelle potenzialità dell'evento. Ma dopo tante parole e importanti progetti concretizzati, da stasera è l'ora dei brindisi. E a Torino non mancheranno prestigiose presenze come grandi produttori - è annunciato Bruno Ceretto - e qualche sorpresa vip.

VENERDI' 2 GIUGNO 2000
I MOSCATI D'ITALIA IN VETRINA
[illegible] 3 GIUGNO
ALBA, P.za Risorgimento
ASTI, P.za S. Secondo
Ore 16/23: Banchi d'assaggio
DOMENICA [illegible] GIUGNO
S. STEFANO BELBO
Piazza Umberto I
Ore 10/20: Banchi d'assaggio
I MOSCATI D'ITALIA IN VETRINA
Prese[illegible]pon al tavolo della CI.VIN riceverete una simpatica sorpresa.
Non sono valide le fotocopie.

CI.VIN. Società di Servizi dell'Associazione Nazionale Città del Vino
Comune S. Stefano Belbo
Città di Alba
ENTE TURISMO ALBA BRA LANGHE E ROERO
Città di Asti
I MOSCATI D'ITALIA IN VETRINA
ALBA, P.zza Risorgimento
ASTI, P.zza San Secondo
Sabato 3 giugno
Ore 16/23 - Banchi d'assaggio
I Comuni e i produttori del Moscato d'Asti danno il benvenuto alle città ed ai produttori delle altre regioni italiane.
S.STEFANO BELBO
P.zza Umberto I
Domenica 4 giugno
Ore 10/20 - Banchi d'assaggio
• La grande vetrina del Moscato d'Italia.
• Incontro con la tipicità enogastronomica del Piemonte.
A cura delle Pro-Loco: Boglietto di Costigliole d'Asti, Canelli, Neive, Nizza M.to, S.Marzano Oliveto, S.Stefano Belbo.
CITAVINO Coordinamento Regionale del Piemonte
Consorzio per la tutela dell'Asti
CERAM
VCR
REGIONE PIEMONTE Spirito Europeo
BANCA REGIONALE EUROPEA

ZOPPI GIORGIO
IMPIANTI TERMOINDUSTRIALI
IMPIANTI [illegible]
MACCHINE FRIGORIFERE
SCAMBIATORI
DEUMIDIFICATORI
IMPIANTI TERMOINDUSTRIALI - [illegible] INDUSTRIALE
12050 TREISO D'ALBA (CN) ITALIA - Loc. Tre Stelle, 5 - Tel. (0173) 638.287 - Fax (0173) 638.354
Internet: http://www.paginegialle.it/zoppi - E-mail: zoppi@areacom.it

S.C.I.L.
CANTINA SOCIALE
LANGHE
DEI F.LLI TAMPONI
STABILIMENTO: 07029 TEMPIO [illegible] – ZONA [illegible]
TEL. E FAX 079 67 10 22
FILIALE [illegible] GRINZANE CAVOUR (CN)
FRAZ. GALLO – V. PIANA GALLO [illegible]
TEL. 0173 26 23 [illegible] – FAX 0173 26 26 26

TOP MOST & EASY MOST
VINIFICATORI
La miglior estrazione di colore.
Vinificazioni controllate in tempi ridotti.
Facilità di estrazione della vinaccia.
prodotto da:
EMPORIO ENOLOGICO ALBESE s.r.l.
TECNOLOGIE E SERVIZI PER L'INDUSTRIA ENOLOGICA E ALIMENTARE
Strada Porini 1/b - 12050 GUARENE (CN) - Tel. 0173/35.937 (2 L. r.a.) - Fax 0173/35.562
e-mail:emporioenologico@libero.it

Giulio STRAZZARINO
CARRELLI ELEVATORI
VENDITA NOLEGGIO RIPARAZIONE
SCAFFALATURE INDUSTRIALI
C. so R. Scagliola 195
Tel. 0173-67033
NEIVE (CN)
FAX 0173-677401

CARRELLI ELEVATORI, TRANSPALLET ELETTRICI D'OCCASIONE COME NUOVI
VENDITA - NOLEGGIO - ASSISTENZA

AGRISANSTEFANESE
MACCHINE PER IL VIGNETO
Ditte rappresentate:
BCS
VALPADANA MITSUBISHI
S.I.P. BERTOLINI
HUSQVARNA CIMA
DEGO JOHN DEERE
ATTREZZATA OFFICINA ASSISTENZA USATA GARANTITO

... tutte le [illegible] agricole di [illegible] marche per il settore enologico e per l'hobbista

COMETA
MUSIC HALL
Statale 211 - SALE (AL) - Tel. 0131.84.108
BALLO LISCIO
VENERDÌ 2 GIUGNO FILADELFIA
SABATO 3 GIUGNO RINGO STORY

LA STAMPA
ASTI
E PROVINCIA
Venerdì 2 Giugno 2000 43
REDAZIONE: VIA DE GASPERI 2, TELEFONO 0141.33.252 / [illegible] / FAX 0141.530.224 - E-MAIL: ASTI@LASTAMPA.IT
PUBBLICITÀ: PUBLIKOMPASS S.P.A. CORSO DANTE, 80 - TEL. 0141.35.10.11 / FAX 0141.35.60.14

COMETA
MUSIC HALL
Statale 211 - [illegible] (AL) - Tel. 0131.84.108
BALLO LISCIO
DOMENICA 4 POLO SERA [illegible]
LUNEDÌ 5 GIUGNO ADAMO ED EVA

La decisione ufficiale ieri pomeriggio. Già annunciate altre proteste dopo l'11

Palio bis, comunali in sciopero

Ma giunta e sindacati continuano la trattativa

ASTI

Dichiarazione di sciopero per l'11 giugno, giorno del Palio bis, ma contemporanea disponibilità a continuare la trattativa. La vertenza tra Comune e sindacati è arrivata ad uno snodo: entrambe le parti non sono intenzionate a rompere, anzi almeno alcuni punti le posizioni sembrano difficilmente conciliabili. La decisione di dichiarare lo sciopero è maturata ieri pomeriggio, dopo un incontro tra le organizzazioni di categoria di Cgil, Cisl, Uil, Sulpm e la Rsu. Pare ci sia valutata l'opportunità di mettere in forse una manifestazione di grande richiamo per la città: alla fine si è concordato, anche per motivi tecnici, di far partire la dichiarazione di sciopero, senza chiudere la porta alla trattativa. E' stato anche deciso di organizzare dopo l'11, scioperi a macchia di leopardo nei vari Uffici.

«C'è un calendario di incontri - ha spiegato Luca Quagliotti della Funzione pubblica Cgil - abbiamo intenzione di rispettarlo. Certo, la riunione sulla polizia municipale ha lasciato pochi margini di trattativa e anche sugli asili non vediamo significative aperture da parte dell'amministrazione. E ci devono spiegare come, se non hanno le risorse finanziarie per le assunzioni, pensano di risolvere la carenza di personale negli impianti sportivi.

L'11 giugno saranno circa 150 i dipendenti comunali in servizio per il Palio ai quali il sindacato lancia l'invito allo sciopero: pensionale del Provveditorato, Viabilità, la Polizia municipale ecc.

Dalla parte opposta, l'assessore Pier Paolo Gherlone, lascia capire che il discorso col sindacato può essere ripreso: «Finora la trattativa è andata avanti con la nostra parte tecnica: l'amministrazione può però dare indicazioni per la ricerca di un'intesa. C'è una premessa: anche l'altra parte deve fare dei passi in avanti». L'assessore ammette che «ci sono difficoltà su alcuni punti, come gli asili, su cui il sindacato ci ha denunciati, e i vigili per cui c'è una diversa visione di come organizzare i servizi. Ma sul contratto e la definizione dei livelli si può discutere». Gherlone lancia un appello: «Al sindacato chiedo di non accentuare la conflittualità: finchè si resta sul piano dialettico, ma costruttivo, ci sono possibilità di risolvere i problemi».

Gherlone replica poi alla Cgil Funzione pubblica, sulla polemica delle assunzioni per gli staff di assessori e sindaco: «E' una pratica prevista dalla legge, sono persone di fiducia degli amministratori, non si capisce dove stia lo scandalo». Sull'argomento interviene con una lunga lettera anche il presidente della Provincia (pure chiamata in causa) Roberto Marmo. Dopo aver rimarcato la «trasparenza» degli atti della sua amministrazione, Marmo ricorda di aver già risposto ad una interpellanza sul tema, e aggiunge: «Reputo opportuno che la legge regolamenti quello che, ancora in un passato non troppo lontano, in carenza assoluta di norma, poteva davvero essere messo a dura prova dalle rischiose strategie del clientelismo più bieco...». Questa legge, secondo Marmo «consente, nel pieno rispetto delle regole, di avere alle strette dipendenze, persone con le quali è immediata la sintonia di opinione e di esecuzione». [f. la.]

Il volantinaggio nei giorni scorsi davanti al municipio di un gruppo di sindacalisti per illustrare la vertenza con la giunta comunale

Quattro condannati. La base in piazza Catena

Spacciavano droga davanti al tribunale

ASTI

Tre condanne ed un patteggiamento nella vicenda legata allo spaccio di droga nella zona del tribunale. Ad Adel Zeudi, 20 anni, marocchino, il gup Manotti ha inflitto 6 anni 8 mesi di reclusione oltre ad una multa di 40 milioni. Quattro anni di reclusione e 24 milioni di multa ciascuno invece per un altro marocchino, Aziz Boujadi, 31, e Teresa Iacchella, 24. Pena concordata invece (6 mesi) per manuela Vardella, 24. Gli imputati erano difesi dagli avvocati Mirate, caranzano, Venturino e Cecilia Trinchero.

L'operazione era stata condotta nel settembre '99 dalla Mobile. Secondo la ricostruzione fatta dagli investigatori, i quattro preparavano le dosi in un condominio di piazza Catena dove c'era sempre qualcuno di vedetta. Poi le due donne, a turno, scendevano in strada a rifornire i tossicodipendenti. La zona prescelta era proprio nelle vicinanze del tribunale: una zona «insospettabile». Ma i movimenti del gruppo erano stati notati da abitanti della zona che avevano segnalato la circostanza in questura. I poliziotti avevano quindi utilizzato il palazzo di giustizia per trovare conferme. Quindi, era scattato il blitz: durante la perquisizione nell'alloggio gli agenti avevano sequestrato alcune dosi di eroina e cocaina (una parte della droga era stata nascosta nella controsoffittatura) oltre a denaro. [r.gon.]

Procede l'inchiesta del sostituto Vincenzo Paone sull'inquinamento a Villaggio San Fedele

Cromo, indagine lunga e difficile

Escluso un possibile sequestro della Arvin

Laura Nosenzo
ASTI

«Un'indagine complessa, quindi dai tempi lunghi». Vincenzo Paone, sostituto procuratore della Repubblica, lo sa e lo sente: sull'inchiesta che sta conducendo per l'inquinamento nell'area ex Way-Assauto si concentrano le aspettative di molti. Degli abitanti di San Fedele, dove i pozzi traboccano di cromo esavalente e solventi clorurati, e si teme anche per la salute; degli amministratori pubblici, alle prese con un problema che scotta; delle maestranze Arvin, perchè oggi il futuro appare sempre più incerto. E allora?

«Allora io lavoro» taglia corto Paone, che non ama i riflettori e, nel tempo, ha affinato l'arte di tenersene a distanza.

Intanto sono passati due mesi da quando ha aperto l'inchiesta. Ha nominato come perito il professor Luigi Ariati, che di danni nazionali causate dal cromo se ne intende. Ora è sul sito dell'ex Waya, dove si scavano pozzetti per analizzare l'acqua di falda e si preleva il terreno per studiarne la contaminazione: non si fa nulla senza che non sia concordato con lui.

Su che cosa e contro chi indaga il sostituto procuratore?

Per ora, nonostante la Arvin abbia ammesso la dispersione del cromo in falda a causa dell'ormai nota condotta fessurata, e la Iac sia stato tirato in ballo per la gestione precedente all'avvento del gruppo multinazionale americano (1997), l'inchiesta aperta è «contro ignoti». E «contro ignoti» è stata la segnalazione che l'Arpa ha fatto alla magistratura a febbraio (dopo aver accertato l'inquinamento dei pozzi di San Fedele) e che ha fatto partire l'inchiesta affidata dal procuratore Sorbello a Paone. Quest'ultimo, che ha disposto il sequestro degli spazi dove si trova la condotta fessurata, chiarisce: «L'indagine è in una fase conoscitiva».

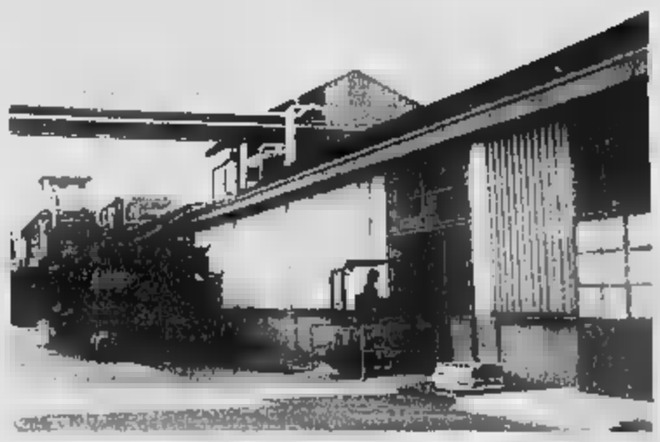
La Arvin: l'azienda ha ammesso la dispersione del cromo a causa di una rottura

Che cosa significa?

Mira a circoscrivere l'area dove potrebbe essere localizzata la fonte (o le fonti) dell'inquinamento da cromo e a collocare nel tempo l'origine dello sversamento.

Quanto tempo prevede durerà questa prima fase?

Il lavoro è complesso: soltanto i campioni di terreno ne sono stati fatti oltre 200, a diverse profondità. E ora che è stata completata la rete dei piezometri, la prossima settimana s'inizieranno i prelievi dell'acqua. Si può comunque prevedere di chiudere questa prima fase entro fine giugno.

A quel punto sarà possibile ipotizzare eventuali responsabilità?

A quel punto sì.

E sull'individuazione delle sorgenti che hanno causato la dispersione dei solventi clorurati?

Gli accertamenti sono infinitamente più complessi.

Sta lavorando anche su altri versanti?

Ho affidato altri due incarichi: al biologo Roberto Marchetti per una perizia conoscitiva sulla pericolosità di cromo e solventi per la salute pubblica; all'ingegnere Sandro Teruggi su gestione e funzionamento del depuratore comunale.

C'è mormora di un possibile sequestro della Arvin: è una voce attendibile?

È un provvedimento che escludo: per adottarlo bisognerebbe ipotizzare una condotta illecita tuttora in atto, che perpetua l'inquinamento. E poi il sequestro di un'area blocca la bonifica: intervento che a me pare necessario e urgente.

Il sostituto procuratore della Repubblica, Vincenzo Paone che conduce l'inchiesta sull'inquinamento a villaggio San Fedele

In val Rilate o a Quarto il futuro dell'ex Waya?

ASTI. La Arvin vuole ricollocarsi, dismettendo i vecchi spazi di via Antica Cittadella? «Nel comune di Asti ci sono aree industriali - rilancia il sindaco Florio - sicuramente idonee a ospitare il nuovo stabilimento metalmeccanico: quelle di Quarto e della Val Rilate».

L'annuncio, ieri su «La Stampa», dell'amministratore delegato Arvin, Maurice Haft, ha sorpreso il primo cittadino: «Da anni si parlava - ricorda - dell'opportunità di trasferire l'azienda in un'area meno centrale: è un obiettivo comprensibile e logico. Mi auguro che il trasferimento dell'unità produttiva e l'introduzione di processi di innovazione tecnologica non vogliano necessariamente significare una riduzione dei livelli occupazionali. Il mio auspicio anzi è che, progettando di spostarsi, l'azienda pensi anche a crescere».

A tempi brevi, indica Florio, potrebbe essere più conveniente, per le aziende, localizzarsi ad Asti: «Stiamo decidendo di ridurre sensibilmente gli oneri di urbanizzazione».

Comune e Provincia, intanto, hanno fissato le date degli incontri richiesti dal sindacato per approfondire la vicenda del futuro Arvin anche alla luce del «caso cromo»: ci si vedrà il 12 in Provincia e il 14 a palazzo civico. [l. n.]

Diffamò il pm Monti

Sgarbi processo in vista

Il gip del tribunale di Bologna ha rimesso gli atti al pm affinché citi direttamente a giudizio Vittorio Sgarbi, direttore artistico di «Asti Teatro». A querelare il popolare critico d'arte per diffamazione era stato l'ex sostituto procuratore di Asti David Monti, protagonista della stagione giudiziaria di TangentAsti e ora in servizio al tribunale del riesame di Firenze. Stessa accusa per il giornalista televisivo Bruno Vespa. All'origine della denuncia, presentata per conto di Monti dall'avvocato astigiano Pier Paolo Berardi, alcune dichiarazioni rilasciate nel novembre '97 dal critico d'arte (eletto nelle file di Forza Italia e poi fondato il gruppo Liberal Sgarbi) durante la trasmissione su Rai Uno «Porta a porta». Nella puntata era intervenuto anche l'ex procuratore di Asti Aldo Ferrua che aveva raccontato la vicenda giudiziaria (conclusasi con l'assoluzione) che lo aveva coinvolto. Sgarbi aveva preso la parola accusando tra l'altro Monti di provvedimenti giudiziari erronei nell'inchiesta Phoney Money aperta durante il suo servizio ad Aosta. Provvedimenti che erano stati invece confermati dal tribunale del riesame di Torino e dalla Cassazione. (r.gon.)

CENTRO PRODUZIONE E VENDITA ABBIGLIAMENTO UOMO - DONNA - BAMBINO
ELSY STORE
CLASSICO
ELEGANTE
FIRMATO
CASUAL
UN REPARTO SPECIALIZZATO IN TAGLIE CONFORMATE

PRIMAVERA/ESTATE 2000
APERTI TUTTI I GIORNI ANCHE ALLA DOMENICA DALLE 8,30 ALLE 12 E DALLE 14,30 ALLE 19
ELSY STORE - REGIONE QUARTINO 77 - CALAMANDRANA (AT) - TEL 0141-75655

Ritirato il nuovo regolamento sui campi Sinti e Rom dopo le critiche di maggioranza e opposizione

Via Guerra è una «bomba a orologeria»

In Consiglio la situazione in cui vivono i nomadi

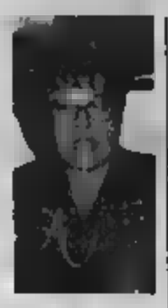

Franco Cavagnino

Per qualcuno quel campo nomadi di via Guerra (zona corso Alessandria), sorto a suo tempo tra le proteste della gente di Asti Est, ricorda una «favela» brasiliana: ci abitano 218 tra Sinti e Rom. Una convivenza conflittuale. «E' come una bomba ad orologeria» dice Giovanni Boccia. Meglio affrettarsi a disinnescarla. Ma come? C'è un regolamento ormai datato (1991) che disciplina i due campi oggi esistenti; quello nuovo illustrato mercoledì in Consiglio comunale, dopo un travagliato iter in commissione, non ha trovato d'accordo l'opposizione e neppure larga parte della maggioranza. Tornerà in commissione, verrà rivisto, ammorbidito. Ma intanto in quello che il leghista Verrua ha definito «un immondezzaio» per le disastrose condizioni in cui si vive, l'emergenza si tocca con mano.

Il regolamento impone regole rigorose da rispettare, prevedendo una serie di casi che, se violati, portano all'espulsione immediata dal campo: detta disposizioni come il pagamento della tassa rifiuti e della potabile che equiparano i nomadi ai cittadini sul piano dei doveri; richiede il pagamento di una «tassa» (50 mila lire) per l'occupazione della piazzola con la roulotte e il versamento di una cauzione (150 mila) da utilizzare per la manutenzione straordinaria; e di lavori di ripristino dei servizi, ha ricordato l'assessore Quaglia, ce ne sono da fare spesso. Pisea a 270 il numero massimo di occupanti dell'area di via Guerra, disciplina la permanenza di visitatori (parenti e amici dei residenti) che non dovrà superare i 10 giorni, stabilisce per la sicurezza di chi vive in quei 4 mila metri quadrati. Ed altri articoli ancora. «E' un regolamento - ha spiegato il vicesindaco Baudo - che vuole essere strumento di tutela per gli onesti; vogliamo investire per i nomadi, ma essere certi che i nostri sforzi non vengano vanificati. E chi non vuole vivere civilmente è pregato di allontanarsi. D'altronde come si fa a governare un campo se non diamo regole forti?» Ma il peso dei doveri che questo regolamento, definito da Bestente (pdci) «punitivo», impone ai nomadi e pari a quello dei diritti che spettano a Sinti e Rom, in quanto cittadini con diritto di voto? Per l'opposizione (sono intervenuti Passone, Brusa, Bestente, Miroglio) la risposta è no, anche se tutti convengono che una regolamentazione occorra: ma nel rispetto dell'uomo «perchè questo regolamento - ha detto Giuseppe Ferrero (Cdu) - non deve essere né di maggioranza né di opposizione. E' una pratica che investe l'uomo e basta». Ed anche altri esponenti del Polo, da Pasta, a Pinello, a Sara Rosso, hanno fatto eco al collega Ferrero. Pasta, capogruppo di Forza Italia, ha ricordato «che non si sta parlando di bestie, che prima bisogna creare condizioni accettabili di vita, poi disciplinarle. Questo regolamento va "filtrato" alla luce del dettato costituzionale». Perchè a qualcuno è parso che vi siano passaggi che vadano contro persino alle leggi dello Stato.

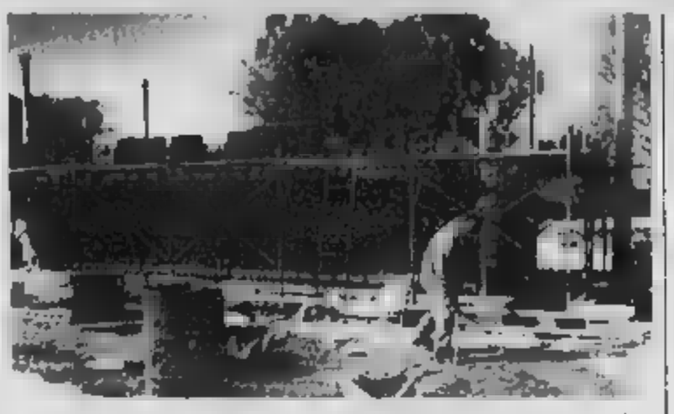

L'assessore Quaglia. La costruzione del muro nel '94 in via Guerra per dividere Rom e Sinti

Con in città

Vi risiedono 244 «zingari»

Nel 1991 al momento dell'entrata in vigore dell'attuale regolamento, vi erano tre campi sul territorio del Comune: due a Revignano e in via Guerra. Con l'alluvione del '94 alcune famiglie Rom che vivevano abusivamente vicino al Tanaro vennero trasferite in via Guerra. Fu innalzato anche un muro per separare le due etnie (Sinti e Rom) sovente in conflitto tra loro. Tanto è vero che c'è chi chiede di alloggiarli in case diverse. Nel '98 la giunta Florio aveva provveduto a sgomberare il campo di Revignano, pericoloso, in quanto le roulotte si trovavano ai bordi della strada. Oggi i campi sono due: via Guerra dove vivono 89 Sinti e 129 Rom e Vallorone occupato da 26 Sinti, per un totale di 244 nomadi. Il Comune gestisce i campi; in via Guerra (4 mila metri quadrati), come è stato riferito in Consiglio comunale, sono stati rifatti i collegamenti idraulici, potenziate le colonnine dell'energia elettrica, rimessi a nuovo i servizi igienici. E' garantito un servizio di trasporto dei bimbi a scuola.

Iniziativa Unicef

Con le Pigotte si aiutano quei bambini

Il Comitato di Asti per l'Unicef, presieduto da Giuliana Barucco Binello, ha presentato il progetto «Natale Pigotta - Unicef 2000». L'incontro con il pubblico, al quale hanno partecipato il sindaco Luigi Florio e numerose altre autorità, si è svolto alla Casa di riposo Città di Asti, dove ha fatto gli onori di casa Anna Amerio Vigazzola, neo presidente dell'istituzione.

Il progetto che approda per la prima volta ad Asti, è nato dieci anni fa su scala nazionale e l'anno scorso ha permesso di vaccinare, con un farmaco polivalente, 21 mila bambini del Terzo mondo. Pigotta, in dialetto lombardo, è la comune bambola di pezza, compagna di giochi delle bambine fino all'immediato Secondo dopoguerra. Da dieci anni l'Unicef propone, a chi possiede un minimo di capacità manuale, la realizzazione di una di queste bambole e per facilitare il compito fornisce il modello in carta. In occasione del Natale del 2000, le bambole verranno date «in adozione» a chi offrirà 30 mila lire, equivalente al costo di una confezione di vaccino. Ad ogni bambola verrà dato il nome di uno dei bambini che nel Terzo mondo aspettano l'aiuto da parte di chi è più fortunato: «Ogni Pigotta adottata è un bambino al quale si regala la vita» dicono i promotori del progetto. Tra coloro che già si sono offerti di esprimere fantasia e solidarietà fabbricando una di queste bambole, ci sono alcuni ospiti della Casa di riposo. Per informazioni telefonare allo 0141/595.770 ore pasti o allo 0141/436.936. [a. b.]

Nella sede Cepros

Nata ad Asti l'associazione «Sos Diabete»

L'avvocato Nino Duchi presiede l'associazione «Sos Diabete». Sono oltre 6 mila gli astigiani che soffrono di questa malattia

E' stata costituita ad Asti l'associazione «Sos Diabete». Avrà sede è nei locali del «Cepros», in via D'Azeglio. «Nell'Astigiano ci sono 6 mila i diabetici - spiega il presidente del sodalizio, l'avvocato Nino Duchi - vogliamo promuovere la salute e la riabilitazione sociale dei diabetici attraverso la tutela e la difesa degli interessi morali, sanitari e legali delle persone affette da diabete mellito». Tesoriere dell'associazione è Elio Dezzani, segretario Massimo Mayrano.

Il gruppo collaborerà con lo staff dell'Unità di diabetologia: «Il primario, Luigi Gentile - aggiunge Duchi - ha fornito un notevole contributo alla costituzione dell'associazione: in pochi mesi siamo riusciti a far nascere quello che da tempo era un desiderio particolarmente sentito dai diabetici astigiani».

«Diabete» sta organizzando due incontri a cui parteciperanno importanti esperti: il primo sarà dedicato al «piede diabetico», l'altro alle nuove tecnologie per il monitoraggio della glicemia e la somministrazione dell'insulina. [r.gan.]

Lettere

Io, Salvatore Ingrasci nei corridoi della politica

In riferimento alla lettera del capogruppo di Forza Italia alla Provincia, dottor Mario Aresca apparsa il 31 maggio tengo a precisare quanto segue:

A seguito dell'esclusione dal consigliere regionale Mariangela Cotto ho personalmente proposto al coordinatore provinciale Giorgio Galvagno un incontro con il presidente della Regione Enzo Ghigo e con il coordinatore regionale on. Roberto Rosso. Detto incontro era finalizzato ad esprimere il più vivo rammarico di Forza Italia in ordine all'esclusione dalla giunta dell'unico consigliere astigiano Mariangela Cotto.

Da parte del professor Galvagno è stato concordato l'incontro per il 25 maggio con i massimi responsabili Ghigo e Rosso. A livello astigiano venne formata apposita delegazione comprendente: l'onorevole Armosino, il coordinatore provinciale Galvagno, il presidente della Provincia Marmo, il sindaco di Asti Florio, i capigruppo della Provincia e del Comune: Aresca e Pasta (quest'ultimo assente giustificato), il sottoscritto e Andreetta di Nizza.

A Torino, la delegazione astigiana, per onor di precisione, non ha incontrato il presidente Ghigo. In concomitanza dell'attesa del presidente Ghigo, il sottoscritto ha partecipato ad altra riunione delegando all'incontro l'architetto Adriano Bellone che nell'ambito del movimento Forza Italia di Asti e delegato dell'area Asti Nord.

Come precisato l'incontro con il presidente Ghigo non si è tenuto, ma la delegazione è stata ricevuta dall'onorevole Rosso in forma molto veloce e a livello di corridoio.

Ultimata la riunione alla quale ho presenziato, mi sono incontrato brevemente con l'onorevole Rosso al quale ho espresso il mio più vivo disappunto per il mancato inserimento nella giunta di un rappresentante della provincia di Asti, disappunto chiaramente già espresso dagli altri colleghi componenti la delegazione.

Del fatto verificatosi successivamente e precisamente l'inserimento della consigliera Cotto ne abbiamo preso atto con molta soddisfazione, in quanto oltre ad un assessore Asti potrà contare su un altro consigliere e precisamente l'ingegner Grasso del quale siamo stati attivi sostenitori.

Personalmente ritengo che determinante per la nomina della Cotto quale assessore sia stato il rifiuto della Lega Nord di entrare in giunta regionale più che l'azione di protesta della delegazione astigiana.

Tengo anche a precisare che a mio avviso un lavoro determinante sia stato svolto dal presidente Marmo che ha fatto valere il peso della sua posizione politica a livello di dirigenza regionale del movimento di Forza Italia.

Salvatore Ingrasci, Asti

PIAZZA LIBERTA'

In pericolo il monumento agli alpini

Il cedimento della volta di un tratto della fognatura in mattoni che attraverso piazza Libertà, ha messo in pericolo il monumento agli alpini. Si sono resi necessari interventi immediati per consolidarlo (nella foto un momento dei lavori). Non è da escludere che debba essere puntellato. L'aiuola (dove l'11 giugno dovrebbero essere addossati parte dei box cavalli per il Palio) è stata transennata per evitare che la gente possa avvicinarsi.

IN CITTÀ E FUORI

FESTA DELLA REPUBBLICA. Oggi alle 17 in piazza San Secondo il 54° anniversario della fondazione della Repubblica sarà celebrato con un concerto della banda cittadina «Giuseppe Cotta» diretta dal maestro Andrea Cupio. La manifestazione è organizzata da Comune e Prefettura. L'amministrazione provinciale invece stamani dalle 11 nel salone consiliare, consegnerà attestati di benemerenza ad alcuni sottufficiali e agenti di polizia, carabinieri e guardia di finanza che si sono distinti nel servizio.

La banda oggi tiene un concerto per la festa della Repubblica

ASL. Terza lezione, stasera alle 20,30 al ristorante Reale, del corso per assaggiatori di salumi. Si parlerà di materie prime, caratteristiche fisiche, chimiche e microbiologiche. Info: 0141/531.275.

FORZA ITALIA. Oggi alle 18.30 nella sede di Forza Italia, via Palazzo di Città 11, il coordinatore provinciale Giorgio Galvagno illustrerà il progetto «Collegamento con le pubbliche amministrazioni, uno sportello per i cittadini».

CASTELL'ALFERO. Stasera alle 21 nel salone rosso del Castello ci terrà un dibattito sul tema «Il destino dei dialetti: testimoni del passato o lingue vive?».

VILLAFRANCA. «I tumori si prevengono anche a tavola» è il titolo della conferenza che la dietista Maria Luisa Tabarelli terrà stasera, alle 21, nel salone delle scuole. L'incontro, voluto dalla Lega tumori, è a ingresso libero.

SESSAME. L'Associazione Italiana Soccorritori di Acqui Terme, organizza un corso di pronto soccorso in otto lezioni a Sessame. Il corso, avrà inizio stasera alle 21 in Comune. Le lezioni, tenute da medici e monitori, si terranno nelle serate di lunedì e venerdì. Per informazioni e iscrizioni: 0144/392.209, 0335/690.425.

[illegible]. Stamani nelle sale di palazzo Callori a Vignale si terrà una degustazione di Barbera del Monferrato, d'Asti e Monferrato rosso annata 1998. L'iniziativa, organizzata da Arcigola Slow Food del Monferrato Casalese, è dedicata a una serie di prestigiose etichette monferrine.

DALLE CIRCOSCRIZIONI

ASTI SUD. La polemica tra la maggioranza (Lega, Ds, Pdci) e la minoranza (Fi, An) del «parlamentino» si arricchisce di un nuovo capitolo: tirato in causa dalla lettera firmata dal presidente Mamino, il vice Moretto e il segretario Marianna Comunale, l'ex presidente Marco Bonino (An) ha diffuso una lettera. «Mi sembra aver capito che i consiglieri di maggioranza - scrive - non abbiano gradito una comunicazione della minoranza. Mi stupisce questo fatto in quanto, quando era la minoranza, non mancarono le loro "lamentele" inviate ai giornali». «A proposito poi dei 18 mesi di crisi sotto la mia presidenza - puntualizza Bonino - li invito a fare un conteggio del tempo più accurato per evitare di denigrare, almeno nella totalità, il lavoro altrui». Intanto il consigliere Pietro Nuccio, responsabile di Asti Sud per il quartiere San Quirico, ha chiesto al sindaco che vengano tolte due antiparaboliche sui balconi di alloggi Atc appena ultimati in via Chiuminatti.

CASABIANCA. Il Consiglio di circoscrizione ha ribadito il parere favorevole al passaggio del Rally del tartufo (2 e 3 settembre) in frazione: adesso la parola definitiva spetterà al Comune. Il pronunciamento del «parlamentino» è subordinato a una serie di condizioni, tra cui la verifica della compatibilità delle strade con il percorso di gara. Non è stata accettata la proposta del presidente Frasson di evitare il passaggio delle auto nel territorio di Valleandona, dove risiede gran parte dei firmatari della petizione contraria al rally (a favore hanno firmato in 291). Il pronunciamento è passato con 5 sì e un no (il vicepresidente Franco Fasano).

CASTIGLIONE. Contrordine sulla rinuncia di Giorgio Viel: il consigliere non si dimette più dal «parlamentino». La decisione è però arrivata dopo che il presidente Umberto Barisone aveva già firmato la convocazione per lo seduta di lunedì 5 giugno e messo all'ordine del giorno le dimissioni.

MARZANOTTO. Con una lettera, il Consiglio ringrazia «quanti si sono fattivamente adoperati» (non specifica, ma il riferimento sembra essere a Comune e Provincia) per lo spartitraffico centrale sulla Asti-Isola. «La posa in opera del guard-rail - si legge - ci fa ben sperare che anche le richieste per il contenimento dell'inquinamento acustico e ambientale possano trovare soluzione. A tal proposito ricordiamo che il tratto di strada in oggetto diventerà parte integrante dell'autostrada Asti-Cuneo, pertanto destinato a sopportare un considerevole aumento di traffico». [l. n.]

LETTERE AL GIORNALE

Strettoia di Calliano chi salva i pedoni?

Le due strettoie della strada di Calliano sono uno dei problemi che maggiormente assillano, ogni giorno, la viabilità della provinciale Asti-Casale.

E' una situazione critica che da anni sta creando continui disagi agli automobilisti di transito specie agli automezzi pesanti. Nonostante le giuste polemiche e gli interventi delle amministrazioni interessate, la situazione non si sblocca, anzi, con l'aumento della circolazione tende a peggiorare. Chi deve intervenire per garantire viabilità-sicurezza ai pedoni e agli automobilisti? E quale pur minimo intervento si può attuare?

Fernando Sorisio

Forza Italia: un equivoco la nomina dell'esperto

In relazione alla precisazione apparsa sulla «Stampa» del 1° giugno da parte del sig. Enzo Arleri comunichiamo che il suo nome ci era stato indicato come quello di persona esperta nel settore commercio e servizi da contattare in occasione di eventuali convegni. Probabilmente per un difetto di comunicazione interno gli uffici di Segreteria hanno considerato tale indicazione come una designazione a ricoprire l'incarico di responsabile di un dipartimento di Forza Italia. Si è trattato quindi di un equivoco del quale ci scusiamo.

Ufficio Stampa di Forza Italia

Grazie a quella proroga si salvano dei posti

Il 25 maggio il ministro della Pubblica Istruzione ha emanato una circolare che indica ai provveditori la proroga di un anno a tutti i contratti in essere con cooperative, o con imprese private, sulle funzioni Ata (lavoratori che svolgono mansioni ausiliarie, tecniche e amministrative nelle scuole).

Questa richiesta è stata fortemente voluta dalle organizzazioni sindacali che da mesi sollecitano il prefetto, il sindaco, il Consiglio comunale, i deputati e i senatori piemontesi con la collaborazione della Confcooperative e della Lega Cooperative, fortemente interessate anch'esse a questa proroga.

Infatti con la scadenza di giugno, se non ci fosse stata questa proroga, c'era il rischio di perdere molti posti di lavoro.

Accogliamo con grande soddisfazione questa scelta, che è il risultato di una forte mobilitazione e di un corale impegno di tutti coloro che hanno dimostrato sensibilità su questi problemi.

Piermario Coltella, segreteria Filcams/Cgil

Il costo del caffè va giù ma la tazzina va su

Giornali e tv [illegible] in questi giorni che a livello mondiale il prezzo del caffè è in picchiata tanto che i produttori lamentano danni enormi per il loro bilanci. Ciò che mi riesce difficile capire a questo punto, è perchè quasi contemporaneamente in alcuni bar di Asti la tazzina di caffè è passata a 1500 lire. Nessuno ha informato quei baristi che la materia prima costa meno? fortuna, però c'è ancora qualche posto ad Asti dove la tazzina si paga 1300 lire: e non credo che questi lavorino in perdita.

M. F., Asti

NUMERI UTILI

PRONTO INTERVENTO 118

[illegible]

Asti: 0141 [illegible]; Nizza: 0141 726.390; Mombercelli: 0141 [illegible]; Montalto: 0141 555; Montemagno: 0141 63.666.

CROCE ROSSA Asti: 0141 417.741; Calliano: 0141 921.979; Canelli: 0141 824.222; Nizza: 0141 401.366; Castelnuovo D.B.: 011 9927.301; Cocconato: 0141 907.503; Costigliole: 0141 966.779; Isola: 0141 958.665; Moncalvo: 0141 809.237; Monastero B.: 0144 88.290; Moncalvo: 0141 921.31; Montegrosso: 0141 963.175; [illegible]: 0141 994.911; [illegible] 0141 975.910. [illegible] 0141 943.777; Villanova: 0141 948.445.

FARMACIA DI TURNO

Ad Asti oggi sono di turno con orario dalle 8 alle 19,30 senza interruzione le farmacie Corso Savona, corso Savona 161, tel. 0141/530.260. Con orario dalle 8,30 alle 12,30 e dalle 15,30 alle 19 del giorno successivo *Piazza Roma*, corso Alfieri 343, tel. 0141/353.838.

Canelli: Bielli, via XX Settembre.
Moncalvo: Tardito, piazza Garibaldi.
Nizza: Merli, via C. Alberto 44.

[illegible]

Notturna, prefestiva e festiva:

Asti: 0141 211.430. Calliano: 0141 928.444 Canelli 0141 832.525 Castelnuovo D.B. 011 987.6466 [illegible] 0141 907.503 Costigliole: 0141 961.414. Costigliole: 0141 961.414. Monastero B. 0141 88.045. Moncalvo: [illegible] 917.444 Montechiaro: 0141 [illegible] 78.21 Nizza [illegible] d'Arazzo 0141 0141 408.160. San Damiano 0141 975.910. Villafranca: 0141 943.644. Villanova: 0141 948.555.

[illegible] pronto intervento 113

Asti: 0141 530.196; Bubbio: 0144 81.033; Canelli: 0141 823.683; Castagnole L.: 0141 878.121; Castelnuovo D.B.: 011 987.6152; Costigliole: 0141 966.068; Moncalvo: 0141 917.100; Montegrosso: 0141 962.160; [illegible] 0141 721.823; [illegible] 0141 975.054; Villanova: 0141 940 055.

[illegible]

[illegible]

È mancato all'affetto dei suoi cari

Bruno Vusini

di anni 77

Ne danno il triste annuncio la moglie Rita, i figli, il nipote, il genero e la nuora. Il funerale verrà celebrato sabato 3/6/00 alle ore 10 presso la parrocchia di Castellero (AT).

— Torino, 1 giugno 2000.

Gestore Telecomunicazioni Nazionale ricerca per rete vendita: seguenti figure professionali con esperienza:

a) [illegible] per zona nord/centro Italia
b) COMMESSI per proprio punto vendita Asti

Inviare curriculum a:
MBE 110 p.zza Cavazzo, 3 - 20124 Milano

Azienda marchio leader a livello nazionale, settore beni di largo consumo, ricerca

VENDITORI

Asti e provincia.

Offresi: corso formazione, assunzione diretta, diaria, incentivi [illegible] mensilmente con provvigioni, fisso e auto [illegible] dopo periodo di [illegible].

Inviare dettagliato Curriculum [illegible] con autorizzazione ai sensi della Legge 675/96 a: Casella Postale 86 30036 Mirano (VE) [illegible] 041.5725388

Ditta ELIA COPPE ricerca:

[illegible]

Si richiede: persona volenterosa e dinamica

telefonare, ore ufficio al n. [illegible] 1230 o presentarsi a: Elia - Reg. Bassot, 39/B 14055 Canelli (AT)

I CD-ROM DELLA STAMPA

tutto compact LA STAMPA

[illegible]

DAL LUNEDÌ AL VENERDÌ CON ORARIO CONTINUATO DALLE ORE 8,30 ALLE 1[illegible]

www.lastampa.it

Giornata di incontri ieri sul futuro dei 226 addetti dei due stabilimenti di S. Damiano

Spiragli al Gft, cassa alla New Compel

E da lunedì via Roma non lavorerà per 3 settimane

Pantalonaio del Gft: sono 121 al lavoro nello stabilimento di via Roma

Roberto Gonella
Cinzia Orlando

Due riunioni ieri, hanno reso meno incerto il futuro di due stabilimenti sandamianesi da tempo in emergenza. Mentre in Provincia si firmava l'accordo tra sindacati e proprietà per la richiesta di proroga della cassa integrazione alla New Compel di Valdoisa (ceduta nel '97 dal Gft), a Torino c'è stato un piccolo passo in avanti nella trattativa per il passaggio alla «Vancini», che ha sede anche in paese, dello stabilimento di via Roma. In ballo, complessivamente, ci sono 230 posti. Il rischio che vengano spazzati via sembra essere scongiurato: oggi, l'unica incertezza sembra limitarsi a quanti se ne potranno salvare.

Gft. Risultati incoraggianti ieri dal vertice all'Unione industriale. Il Gft ha fornito un parere positivo sui contatti avuti la Vancini: il gruppo tessile torinese è disposto a venire incontro fornendo macchinari e commesse per un certo quantitativo di capi. Ora toccherà convincere lo stilista Armani a fornire parte del lavoro. In questo modo si potrebbe garantire la salvaguardia di una fetta consistente dei posti. I tessili di Cgil, Cisl e Uil e la Rsu di San hanno quindi stilato in un comunicato congiunto in cui esprimono preoccupazioni sul silenzio di Armani, chiedono l'appoggio delle istituzioni e ribadiscono la necessità di mantenere l'unità produttiva di San Damiano.

Oggi alle 16 è in programma un'assemblea nello stabilimento di via Roma dove da, lunedì, la produzione si fermerà. Gli addetti attualmente in cassa vi rimarranno ancora per tre settimane: a loro si aggiungerà il secondo gruppo di colleghi. In questo modo ci si potrà agganciare alla cassa integrazione straordinaria nel caso andasse in porto la sol «Vancini».

Ma l'organico di Valdoisa sarà ridotto di 40 posti

New Compel. L'accordo prevede il rinnovo di un anno (è il quarto) della cassa integrazione che scade oggi. Riguarderà 70 addetti: dei 105 in organico una parte è fuori dalla produzione sin dal marzo '97, quando ci fu la riconversione produttiva dalle giacche ai componenti per elettrodomestici, mentre al lavoro sono . Nonostante l'acquisizione di commesse con Whirpool Elettrolux verrà avviato un progetto di automazione della produzione che comporterà una riduzione a circa 65 posti in organico. Gli altri lavoratori (una quarantina) andranno in mobilità, alla fine dell'anno di cassa, possibilità per qualcuno di agganciarsi alla pensione. Ma se i volumi cresceranno il numero di esuberi potrebbe ridursi.

Presentato il programma della rassegna alla 5ª edizione

Piazza Cattedrale si vestirà di Asti Musica dall'8 luglio

ASTI

Sedici concerti. Sedici serate luglio in cui piazza Cattedrale tornerà a vivere di buona musica, con ampio ventaglio di proposte. È quanto propone Asti Musica 5, organizzato dall'assessorato alle Manifestazioni del Comune con la direzione artistica di Massimo Cotto, giornalista Rai astigiano, la collaborazione dell'agenzia «Piemonteuno» di Renzo Ahbate e del seminario di percussioni di Maurizio Conte e con il sostegno dell'istituto Paolo.

La rassegna, cl parte subito dopo Asti Teatro, è andata via via crescendo, oggi è una realtà che porta in piazza migliaia di appassionati astigiani, li richiama anche dalle province vicine, e crea un piacevole clima di festa. «Asti Musica continua con la piena adesione del Comune - afferma il sindaco Florio - Abbiamo notato che la rassegna ha gradimento superiore di pubblico e critica rispetto ad Asti Teatro, pur costando molto meno».

Massimo Cotto, fresco del successo editoriale del libro «Perfetto difettoso» scritto con Piero Pelù, ricorda: «Tutti gli artisti che sono venuti ad Asti Musica ci hanno detto che qui respira un'aria diversa. Ecco, ho cercato di mantenere questa diversità. Questa rassegna è in Italia, nessun'altra offre concerti per tante sere di seguito». E aggiun: «Questa mi pare l'edizione migliore. Inoltre molti musicisti hanno spostato le date per poter suonare ad Asti: è segno che in questi anni siamo riusciti a creare qualcosa di valido».

Sulle scelte artistiche Cotto precisa: «Non abbiamo mai puntato su musica di facile consumo. Però abbiamo avuto delle conferme, come gli Avion Travel, sconosciuti quando vennero ad Asti e poi premiati a Sanremo, altri complessi che oggi sono tra i più apprezzati».

Asti Musica 5 offre alcune sere di grande interesse: oltre a Patti Pravo e Nomadi, protagonisti indiscussi della musica italiana, si segnalano la cantautrice rock angloamericana Beth Orton e il cantautore nativo americano John Trudell. [c. f. c.]

Protagonisti ad Asti Musica: Patti Pravo (15 luglio) e Samuele Bersani (17 luglio)

IL

Ecco il programma di Asti Musica 2000:

SABATO 8 LUGLIO
Ray Gelato Giants (rambo, rhythm'n'blues, jazz, rock)

9
Concerto finale del seminario percussioni «Mondosuoni» con i **«Masterdrummer of Nepal»**

LUNEDÌ 10
Ginevra Marco (già cantante dei Csi, Consorzio suonatori indipendenti)

MARTEDÌ 11
«C.O.D.» (Crack Opening Displacements, heavy metal)

MERCOLEDÌ 12
Orton
Ingressi: 15 mila lire

GIOVEDÌ 13
«Orquesta Revè», Elio Revè jr. y su Charangon (musica cubana)

14
Molthoni

SABATO 15
Patti Pravo
Ingressi: 35 mila lire (posto a sedere), 25 mila lire (in piedi)

DOMENICA 16
«Zoo» (rock, crossover)

LUNEDÌ 17
Samuele Bersani
Ingressi: 20 mila lire

MARTEDÌ 18
Romano Mussolini e sua orchestra (jazz)
Ingressi: 10 mila lire

MERCOLEDÌ 19
Alessandro Graziano

GIOVEDÌ
Pippo Pollina

VENERDÌ 1
«I Nomadi» con «Duo Trinitario Y Ponce» Cuba
Ingressi: 25 mila lire

«Jazz Pais Big Band»: Memorial Johnny Capriolo e Giancarlo Pillot (jazz)

DOMENICA
John Trudell (rock)

- Tutti i concerti s'inizieranno alle 21,30
- Il palco sarà in piazza Cattedrale: sarà funzione il punto ristoro
- Dove non indicato diversamente, l'ingresso è gratuito.
- Informazioni: 0141/399.484 399.341.

ASTI

Azioni «Cassa»: quotazioni invariate

Restano invariati i valori delle azioni Cassa di risparmio di Asti: quotazione resta dunque fissata in 21.492 lire, pari a 11,10 Euro. Nell'ultima seduta Borsa sono state scambiate 10.100 azioni «Cassa».

ASTI

Florio e Marmo a Roma per la festa della Repubblica

Alla sfilata 4 giugno a Roma ci anche il sindaco di Asti, Luigi Florio e il presidente della Provincia Roberto Marmo. «Non ho mai avuto dubbi - spiega in un comunicato Marmo, che ha ricevuto l'invito da Ciampi - sull'opportunità di presenziare alla festa della Repubblica, che considero l'appuntamento più importante della vita civile del nostro Paese». Florio ha polemizzato «per il modo improvvisato cui l'invito, all'ultimo momento, è fatto pervenire a sindaci, presidenti di Province e Regione. Ho tuttavia reputato doveroso rappresentare la mia città in questa importante manifestazione che celebra l'unità nazionale». Florio ha poi annunciato che martedì 6 giugno, sarà a Santena in occasione del 139° anniversario della morte di Camillo Cavour. Il sindaco di Asti deporrà una corona sulla tomba dell'ex primo presidente del Consiglio, cerimonia che un significato particolare «perché quest'anno ricorre anche - ha detto Florio - il primo centenario della morte dul Isacco Artom, che di Cavour fu il suo più stretto collaboratore». [l. n.]

CASTELLO

«Pianeta »: le richieste della

L'avvocato Aldo Mirate ha presentato al tribunale della libertà istanza di scarcerazione per i due soci del «Pianeta rosso», con la richiesta di dissequestro del locale, al centro, nei giorni scorsi di un'operazione della Mobile. I due, Carmelo Urso e Renato Cosenza (attualmente agli arresti domiciliari), sono accusati di sfruttamento aggravato della prostituzione.

ASTI

Auto contro ciclomotore: un ferito

Migliorano le condizioni di Emanuele Giorgetti, 18 anni, Vigliano: il giovane, a bordo del suo scooter, aveva tamponato, in corso Ivrea ad Asti, la Punto di Pietro Di Carlo, corso XXV Aprile. Indagano i vigili urbani.

ANTIGNANO

Un collage degli alunni-artisti dell'elementare

Un grande collage è stato sistemato nell'atrio della scuola elementare di Antignano. Sul pannello di oltre due metri di altezza gli alunni hanno incollato carte ritagliate da giornali e riviste dando forma ad un coloratissimo albero. Il lavoro, presentato fa parte progetto di educazione all'immagine svolto collaborazione Ingeborg e Martin Matschke, artisti schi (sono marito e moglie), da alcuni anni residenti in paese. Durante il corso gli alunni sessantina) hanno imparato anche a dipingere su vetro. «I ragazzi hanno seguito entusiasmo - dice Luigina Berardi, coordinatrice del «plesso» - l'attività proposta dai coniugi Matschke. I dipinti saranno utilizzati per abbellire le aule ed i corridoi». [cl. o.]

ASTI

Domani riapre la piscina comunale

Riaprirà domani piscina comunale scoperta di Asti. Questi gli orari: martedì-domenica 9- lunedì 13,30-20. I prezzi dei biglietti: feriali 12 mila (ridotti 7 mila); festivi e prefestivi 15 mila (10 mila). Ingresso a tempo (solo dal martedì al venerdì, tra le 12 e le 14,30 e 17-19,30): 7 mila mila). Abbonamenti: 15 ingressi (150 mila); 30 (240 mila). Ridotti, rispettivamente, 75 e 120 mila. Ingresso gratuito per i ini con meno di 4 anni; ridotti dai 4 ai 12 anni.

Inchiesta Montegrosso

Quelle immagini troppo «osé» in videoteca

MONTEGROSSO. Proseguono gli accertamenti dei carabinieri sulla vicenda che vede indagato il titolare di una videoteca, in paese: D. P., abitante Canelli, titolare di «Planet Video», in via XX settembre a Montegrosso, era stato denunciato dai carabinieri per «esposizione di immagini oscene». In vetrina, cassette di ti e film, avrebbe infatti anche messo in mostra video dall'inequivocabile contenuto a «luci se».

L'indagine militari aveva preso il via da un esposto presentato in Comune da alcuni abitanti della zona, infastiditi da quelle immagini troppo «forti» con espliciti richiami sessuali. I primi accertamenti degli addetti dal comune, poi l'intervento dei carabinieri e la successiva denuncia del commerciante.

Nessun coinvolgimento, invece, nell'inchiesta da parte del titolare di un'altra videoteca in paese, «Millenium», estranea agli in atto da parte dei carabinieri.

Stasera convegno

Con l'Alfieri discute il dilemma dei dialetti

CASTELL'ALFERO. Si conclude questa sera alle 21 nel Salone Verde del Castello, «Conversando di...», un ciclo di tre incontri tematici proposto dall'Amministrazione comunale, guidata dal sindaco Angelo Marengo. Nelle prime due uscite discusso di Internet e di depressione e ansia.

Protagonisti dell'ultima serata, saranno le parlate locali. «Il destino dei dialetti: testimoni del passato o lingue vive?» è il titolo del tema su cui sono stati chiamati a discutere alcuni esperti.

Saranno presenti tavolo relatori Pierluigi Barbano, direttore didattico, Giovanni Currado, dell'Associazione Gioventura piemonteisa, Mario Nosengo, attore, Gianluca Perrini, del Comitato scientifico della Consulta per la «Lenga» piemonteisa, Fabi Poggi, preside e direttore della mandonilistica Panisti, Amato Caccialupi e Anna Rocco Barbero, maschere astigiane «Spumantino» e «Barberina». La direttrice didattica Clara Bergamin Della Mercede, avrà il ruolo di moderatrice. [gi. m.]

Castagnole Lanze

E' stata sospesa l'installazione dell'antenna Tim

CASTAGNOLE LANZE. Sono stati sospesi i lavori per l'installazione del ripetitore Tim su un terreno privato in strada Boschi: l'ordinanza porta la firma del geometra Luigi Biestro, responsabile dell'ufficio Tecnico del Comune. Con un sopralluogo, il dirigente ha accertato difformità nei lavori eseguiti (riguardanti tra l'altro gli scavi) rispetto al progetto autorizzato commissione Edilizia.

Si tratta dunque di uno stop tecnico, che ha alcun legame con petizione inviata in municipio da 168 abitanti di frazione Annunziata. La raccolta di firme puntava alla sospen- dei lavori soprattutto per il timore di eventuali rischi alla salute causati dall'attività del ripetitore. Quest'ultimo pare essere «atterrato» a Castagnole dopo che il Comune di Costigliole mesi fa aveva detto no alla richiesta della Tim di installare l'antenna dietro alle scuole medie Bellone. Il ripetitore servirebbe a «coprire» proprio il concentrico costigliolese, oggi servito. [l. n.]

Lavori anche nelle scuole

Canelli, sarà ristrutturato l'antico stabile

CANELLI. Quasi 20 miliardi di opere pubbliche per disegnare la «Canelli del Duemila». Il sindaco Bielli e l'assessore ai Lavori pubblici, Valter Gatti (con l'aiuto di funzionari comunali e professionisti) hanno illustrato una di progetti d'interesse pubblico avviati o ancora da realizzare. Tra le opere da iniziare il rifacimento della Sternia (600 milioni per primo lotto), l'antica strada acciottolata (risale al Mille) che collega il centro storico al borgo di Villanuova, con interventi a basso impatto architettonico (impianti e infrastrutture nascosti, recupero pavimentazione originale).

C'è poi l'allacciamento l'acquedotto «delle Langhe» (2 miliardi): piazzata la condotta in regione Castagnole resta da costruire la vasca di raccolta dell'acqua; e la ristrutturazione di alcuni edifici scolastici: le elementari di via Bosca (lavori di ampliamento in corso, costo 1300 milioni), e la media Gancia (opere da avviare, spesa prevista 600 milioni). [l. n.]

@stigiano
L'Agenda delle Attività Asti e Provincia
www.astigiano.it
Visitate il Sito Registratevi Gratuitamente
ASSOCIAZIONI COMMERCIANTI LOCALI PUBBLICI PROFESSIONISTI SCUOLE
AVVENIMENTI ARTE & SPETTACOLO COMUNICATI MUSICA NOTIZIE SPORTIVE
MAXWARE & TL ASTI tel 0141-594949 fax 0141-430449 info@maxware.it
Studio Renato Parola CANELLI tel fax 0141-832870 renato@maxware.it

Domani e domenica il paese ospita il raduno regionale: le iniziative

Scorci caratteristici di Cocconato, che per il suo particolare microclima si è meritato l'appellativo di «Riviera del Monferrato». Il borgo sorge sulla cima di un colle a 491 metri sul livello del mare: l'origine del nome secondo alcuni, deriverebbe dal latino «cum conatu» per indicare lo sforzo con cui si raggiungeva l'impervia collina; ma secondo un'altra tradizione popolare significa «il bel nato» cioè il più bello, forse riferito alla sua straordinaria posizione, vero balcone sul Monferrato

Una maxi passeggiata per Cocconato

Attesi 2 mila escursionisti da tutto il Piemonte

COCCONATO

L'altra volta, a Grana, furono quasi duemila. Quest'anno, se le premesse saranno rispettate, potrebbero essere molti di più. Domani e domenica il paese ospiterà la festa regionale dell'escursionismo, organizzata dalla Federazione italiana di questa che è un'attività a metà strada tra lo sport e l'hobby, uniti da una forte passione per la natura. Collaborano nell'organizzazione l'associazione Dedalo Trek, Comune e Pro loco di Cocconato, aziende locali.

«Per la festa piemontese - spiegano al Comitato regionale - abbiamo scelto Cocconato come occasione per far conoscere a quanti considerano il Monferrato terra di vigneti e agnolotti, l'aspetto escursionistico ambientale che si cela in questa terra. Le dolci colline, le cascine dai mattoni rossi o dal tufo giallo, vigneti, campi di grano e girasole, borghi, castelli e pievi romaniche, panorami mozzafiato sull'arco alpino: uno scenario ideale per escursioni a piedi». La festa è in programma per domenica, quando arriverà il grosso dei partecipanti; ma già domani sono previsti una serie di appuntamenti.

DOMANI IL VIA. Alle 9 partirà un gioco, realizzato in collaborazione con l'istituto comprensivo di Cocconato, intitolato: «Il vino di Frà Grappolo Barbero». Seguendo un itinerario che porterà bambini e visitatori per mostre e cantine si svilupperà una sorta di storia fantastica. A conclusione del gioco, per i più grandi degustazioni di vino, per i più piccoli i prodotti della centrale del latte di Asti e Alessandria, con accompagnamento di pasticceria locale. Nel pomeriggio ancora animazione per i bambini, dalle 14,30, a cura del Dedalo Trek e della sezione astigiana del Cai: sarà data una dimostrazione di arrampicata sportiva, aperta a tutti, «con lo scopo - dicono gli organizzatori - di avvicinare i bambini alla disciplina, invitandoli a provare la scalata nelle condizioni di massima sicurezza».

Itinerario colline borghi e antiche pievi Spettacoli di piazza e una cena tipica

Dalle 19 spettacolo per tutti: il gruppo Faidaben proporrà le sue musiche occitane per le vie del paese, coinvolgendo gli spettatori in una grande danza collettiva. Il loro spettacolo andrà avanti per tutta la sera, mentre i cuochi della Pro loco (guidata da Santa Zurlo) inizieranno la preparazione della cena. Lo stand gastronomico sarà aperto alle 20,30: nel menù, antipasti monferrini e un sontuoso bollito misto, che si potrà gustare guazzato dai tradizionali bagnét».

IL RADUNO. Per gli escursionisti l'appuntamento è per domenica alle 8. Dal concentrico, dopo le tappe davanti al municipio, casa Martelletti e alla parrocchiale, si scenderà lungo la «strada del sale» fino al borgo di Castelvero, si costeggeranno le cave di gesso, si toccherà località Bauchieri, per tornare a Cocconato. A illustrare le caratteristiche storico-artistiche del paese, sarà la professoressa Elia Viazzo.

Per rinfrancarsi dalle fatiche, gli escursionisti troveranno i vini della cantine Dezzani le robiole del caseificio Balzi, i salumi del salumificio Ferrero e pane e dolci del panificio Scalmisto.

Nel pomeriggio, ancora animazioni e strada con il gruppo occitano «Faideban». E poi l'arrivederci all'edizione del 2001.

SCULTURE E QUADRI, ASPETTANDO IL GIRO D'ITALIA FEMMINILE DI CICLISMO

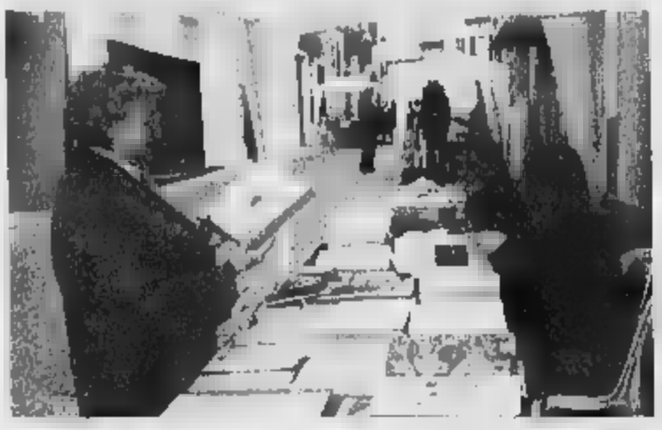

Domenica scorsa Cocconato ha ospitato la «Fiera del libro al computer»

COCCONATO. Tra gli spunti che offre Cocconato in questi giorni, anche quattro interessanti mostre allestite in punti diversi del paese. A Casa Martelletti, si può visitare l'esposizione di sculture di Rolando Carbone (pietra e resina) e Roberto Palumbo (terracotta); altro appuntamento con l'arte a Casa Brina dove si trovano le sculture in legno di Angelo Bettone e i quadri di Francesco Negro e Giuseppe Toscano.

Nella chiesa della SS. Trinità sono invece esposte le suggestioni fotografiche di Gianfranco Stella, Giuseppe Bussi, Nino Dimuzio, l'esposizione è raccolta sotto il titolo «Le stagioni astigiane». Infine una mostra curiosa: è quella dedicata al lupo italiano proposta dal Wwf di Torino nelle scuole di piazza Giordano.

L'orario delle visite: dalle 17 alle 19, domani e domenica dalle 16 alle 19,30.

E' un periodo ricco di iniziative, questo, per Cocconato che ha ospitato, la scorsa settimana, anche la fiera «dal libro al computer» e che si prepara ad altri importanti appuntamenti. Su tutti quello del 3 luglio, quando partirà la settima tappa del Giro d'Italia femminile di ciclismo, preceduto, il 2, da una grande kermesse di musica e gastronomica.

Coccogel
Caffè Cremeria Gelateria
IL BUON GELATO DEL MONFERRATO
SPECIALITÀ TORTA COCCONATESE
VIA ALFIERI 108
COCCONATO D'ASTI
Tel. - 907027
CHIUSO IL LUNEDI'
APERITIVI LA MAISON
BIRRE
COCKTAIL
LONG
GRANITE
MOUSSE SEMIFREDDI
PIZZETTE E PANINI
SALETTA SALONE INTERNI
TERRAZZA ESTERNI

SALUMIFICIO Ferrero COCCONATO
Ferrero Guido & C. s.n.c.
Sede Stab.: via Vittorio Veneto, 5
COCCONATO (AT)
Tel. 0141/907186
PROSCIUTTO CRUDO DEL PIEMONTE

IMPIANTI 2000 s.r.l.
DI E MOMI DAVIDE
TERMOIDRAULICA - CONDIZIONAMENTO
IMPIANTI ELETTRICI - ASSISTENZA TECNICA
ROHLEDER
CALDAIE A CONDENSAZIONE
RIELLO
• Uffici magazzino: 14023 Cocconato (AT)
Strada Maroero, 14
Tel./Fax 0141.907476 - 0335.6192634
• Magazzino: 10040 Leinì (TO)
Via S. Rocco, 10
Tel. 0335.8362482

agriturismo
cascina rosengana
Via Liprandi 50 - COCCONATO (AT)
Tel. 0141.907857 - Fax 0141.907914
http://www.rivieradelmonferrato.com
E-mail: cascinarosengana@rivieradelmonferrato.com

Questa robiola nasce esclusivamente da latte vaccino selezionato e garantito dalla centrale
ROBIOLA COCONA' - SPECIALITA' DI LATTE FRESCO - CASEIFICIO BALZI BENITO
Del latte di Asti Alessandria delle più qualificate del Piemonte
CASEIFICIO BALZI MARCO
TEL. 0141.907016 - COCCONATO

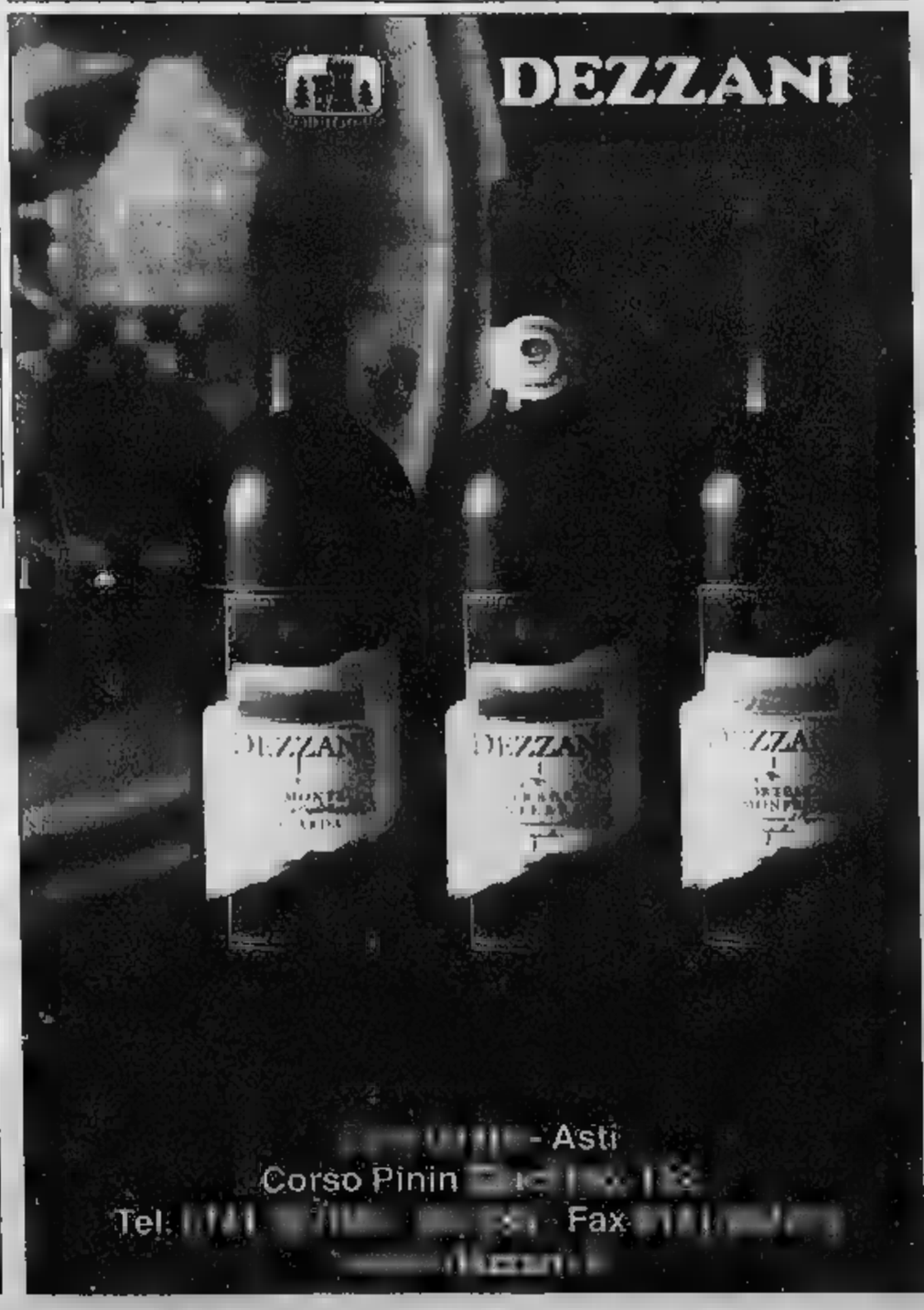

Domenica il primo raduno di coloro che si chiamano come il celebre vino

Mombaruzzo aspetta i Barbera

Alla Cantina sociale più antica del Piemonte

CASTEL BOGLIONE, FESTA DELL'UVA IN FIORE

I volontari della Pro loco di Castel Boglione fotografati domenica scorsa a Nizza

CASTEL BOGLIONE

Il vino, nell'Astigiano è dedicata decine di feste: a Castel Boglione invece, la Pro loco ha deciso di inventarne una diversa, in omaggio all'uva in fiore che si terrà domani e domenica. «E' ovvio che si parlerà dei nostri vini - spiega il presidente del sodalizio Emilio Minetti - ma ci pareva bello in questa stagione, portare i visitatori a vedere i fiori e la vegetazione nel vigneto. Lo faremo domani pomeriggio e domenica, con un pulmino-navetta, diretto alle piccole aziende delle nostre colline». Coinvolte nel progetto una dozzina di cascine e la cantina sociale Antica Contea di Castelvero, una delle realtà più grandi del Piemonte, che tra l'altro entro l'estate ultimerà il nuovo stabilimento per l'imbottigliamento. Queste le aziende protagoniste: «Cà d'Linnard», «Cascina Nuvola», Renzo Cordara, «Cascina Garitina», Pierino Macario, Giorgio Macario, «La Savoia», Liliana Foglino, «Belmonte», Mario Vico, «La Pescaja».

La festa avrà inizio domani alle 14 con le passeggiate tra i vigneti. In serata per la cena sono disponibili, su prenotazione l'Osteria Contea (0141/762.101) e l'agriturismo «Acino d'oro» (0141/762.338). In piazza allestito il palatenda e si ballerà con l'orchestra «I semplici». Domenica (dalle 9) si ripete il tour per le aziende e alle 13, la Pro loco preparerà un pranzo piatti tipici e vini della cantina sociale, pomeriggio visite ai locali di invecchiamento dei vini alla «Antica Contea». Sono attesi molti camperisti: l'iniziativa è stata realizzata collaborazione il camper club di Nizza. Potranno sostare al camping «Antica Contea» (0141/762.100/762.493. I paese, ad accogliere gli ospiti anche il Bed&breakfast sosta» (0141/762.109). [e. co.]

Enrica

Fine settimana di festa per la Cantina sociale, una delle più antiche nel e, fondata nel 1903. La manifestazione (realizzata in collaborazione con varie pro loco del paese), s'inizierà nel pomeriggio di domani con l'inaugurazione della mostra di vignette «Gli umoristi incontrano la Barbera», realizzata dal Consorzio di tutela dei vini d'Asti e del Monferrato. Particolare, l'esposizione di etichette storiche curata dall'associazione nazionale collezionisti etichette vino. Alle 19 aperitivo in cantina e cena con fritto misto alla piemontese nel palatenda (costo 20 mila, prenotazioni allo 0141/77.019). Saranno lavoro centinaio volontari della Pro loco paese e degli «Amici di Bazzana», sotto la guida attenta di Giorgio Chiarle. La serata prosegue con la musica dell'orchestra spettacolo «Lory Dance».

Domenica, novità della festa, il primo raduno dei signori Barbera: invitati tutti coloro che portano il cognome (di origine meridionale), del celebre rosso piemontese. «Hanno già telefonato in per informarsi - spiega l'enologo Daniela Pesce - e molti ci hanno inviato lettere con elogi per l'iniziativa». Assente, ma giustificato da un lungo telegramma, uno dei più famosi Barbera d'Italia, Alberto, direttore Biennale Venezia. A tutti (carta d'identità alla no), sarà consegnato un omaggio vinicolo personalizzato. Dalle 11 alle 19, degustazioni guidate dei vini della Cantina, con la collaborazione dell'associazione sommeliers. E' gliata la prenotazione. A mezzogiorno, pranzo con affettati, carpionata «gigante», fritto di verdure, agnolotti e porchetta con patatine a 35 mila tutto compreso. Tra le iniziative collaterali, possibili le visite nei vigneti della cantina, musica celtica con i «Fairy Tales» e spettacolo con il «Gruppo teatro Nove» di Canelli. Alle 16, concerto dell'orchestra «Carmen Arena Group».

Spiega il presidente Francesco Bertalero, alla guida degli oltre 300 della : «Ovviamente, Barbera resta nostro vino punta, presenteremo tutte le altre produzioni, tra Piemonte Chardonnay spumante, Cortese Alto Monferrato, Dolcetto d'Asti, Monferrato Freisa, Barbera Monferrato, Moscato d'Asti Brachetto d'Acqui». Per altre informazioni sulle attività della Cantina e sulla festa, si può anche chiedere materiale all'indirizzo e-mail mombaruzzo@vignaioli.it

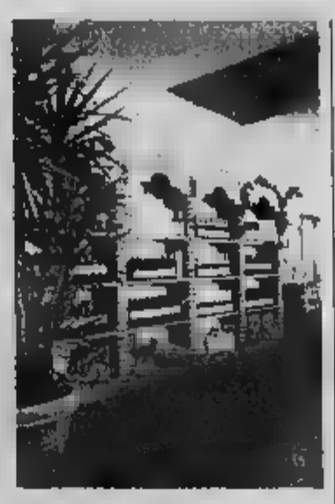

Uno scorcio del nuovo punto vendita della Cantina sociale di Mombaruzzo

Sarà inaugurata domenica mattina. Premi ai donatori

A Montegrosso una stele per i trenta anni dell'Avis

MONTEGROSSO

Festa del trentennale domenica per la sezione Avis, guidata Renzo Mossotto: il gruppo era nato nel '70 in frazione Valluminda con l'allora presidente Corrado Pescarmona. Oggi conta oltre cento associati e ha sede al piano terreno del municipio. Per l'occasione saranno consegnati riconoscimenti ai donatori che si sono distinti questi anni per la loro attività. L'appuntamento è per le 8,30 in piazza del Comune. Alle 9,30 e benedizione della stele dall'artista Franco Rosso, in memoria donatori defunti. E' un cubo di granito sormontanto da goccia marmo , simbolo dell'Avis e realizzato grazie un contributo della Fondazione della Cassa di Risparmio di Asti. Dopo la premiazione, pranzo sociale al ristorante «Della Stazione». Alla giornata sono invitate le consorelle dell'Astigiano. Ecco l'elenco dei premiati: **medaglia d'oro** per 50 donazioni Gianmarco Curto, Mauro Forno, Franco Gulliano, Luigino Marola, Luigino Tartaglino. **Distintivo d'oro con fronde** (75 donazioni): Guglielmo Garello, Bruna Lorenzato. **Goccia d'oro** per i trent'anni di iscrizione all'Avis: Evasio Bianco, Carlo Cavalleris, Mossotto, Amedea Iovara, Urbano Gai (alla memoria). [e. ce.]

NOTIZIE DAL NICESE

NIZZA

Il 25 giugno festa della croce Verde

E' in preparazione la festa per i 90 anni della Croce Verde, che si terrà il 25 giugno: dalla sede di Gozzellini sono partiti gli inviti ai sodalizi di tutta Italia che aiutarono Valle Belbo durante l'alluvione. La manifestazione s'inizierà a palazzo Crova per concludersi con un pranzo nell'ala del foro boario. Il sodalizio conta oltre trecento iscritti ed è guidato da Lino Sperati. [e. ce.]

Etichette e collages ispirati al vino

Doppio appuntamento per l'artista Giancarlo Ferraris: domani alle 18 sarà inaugurata alla galleria «Tra la terra e il cielo» di via Gozzellini la mostra «L'immagine del vino», bozzetti di etichette, premiati al «Rizzoli '98». Alle 19, alla vineria «Signora in rosso», Ferraris presenterà collages titolo «I colori del . [e. ce.]

NIZZA

Domani la staffetta «3 per 1000 metri»

Tutti di corsa domani pomeriggio per le vie del centro: è l'appuntamento con la staffetta per mille metri, organizzata dal Comune e a tutti dai «9 a 90 anni». In palio medaglie d'argento e premi vari per una «classica» dell'estate nicese, che adulti e studenti. Ritrovo alle 16 in piazza Garibaldi. Iscrizione 5 mila lire: il ricavato sarà destinato all'Admo, per la lotta contro le leucemie. [e. ce.]

Un alla corte dei principi di Monaco

Riccardo Gaffoglio (nella foto), cameraman di Telsubalpina ha lasciato l'emittente astigiana per a Monaco, dove lavorerà a Telemontecarlo Sat, l'emittente di lingua francese del principato: 25 anni, geometra, Gaffoglio dopo alcune esperienza in varie tv private da tre anni era apprezzato cameraman a «Telesu». Ha già realizzato il suo primo servizio per Montecarlo Sat, riprendendo il principe Ranieri e la figlia Carolina. [e. ce.]

INCISA

Su Internet il «Valli Belbo e Tiglione»

Il consorzio «Valli Belbo e Tiglione» ha un sito internet: http://provincia.asti.it/vallibelbotiglione/index.html ed un indirizzo di posta elettronica: belbotig@provincia.asti.it Sulle pagine del sito si potranno avere informazioni su tutte le iniziative dei diciotto Comuni consorziati, sui parchi naturali, sui musei e sui prodotti tipici. [e. ce.]

La presentazione nella sontuosa cornice dei saloni della concessionaria Autostyle 1

Festa in casa Bmw per l'«X5»

Un fuoristrada adatto a qualsiasi percorso

Per tenere a battesimo il nuovo fuoristrada Bmw, l'X5, l'Autostyle 1, la concessionaria astigiana della automobilistica tedesca, ha tenuto festa nei suoi saloni in corso Alessandria 563.

Una celebrazione in grande stile, quella che si è svolta venerdì maggio e degna dell'auto che la Bmw sta lanciando in tutto il mondo. Si respirava un'atmosfera hollywoodiana, con tanto di fumi colorati ed effetti speciali di luce per scoprire l'X5. Un centinaio gli invitati, riuniti dal titolare dall'Autostyle 1 Marco Cavallo.

Un'abitudine consolidata quella presentare i modelli Bmw con una festa «per dare una bella immagine della nostra concessionaria - spiega il direttore commerciale Gian Paolo Pastorino -. Tra l'altro, l'uscita della X5, c'era molta e per la sua prima visione astigiana intervenuti in tanti».

stata allietata da un quartetto jazz, che ha regalato momenti di buona musica, mentre luccicavano le carrozzerie delle sedici vetture che sono in visione all'Autostyle 1.

Ma al centro dell'attenzione c'era lei: l'X5, che è subito piaciuta per la sua versatilità perché potrà essere utilizzata indifferentemente su strada o su sterrato. Auto da Indiana Jones ma anche da tranquillo avvocato di città.

Il mese scorso era stata presentata la 323 Cabrio con una festa analoga.

La sede di corso Alessandria si presta perfettamente per questo genere di eventi. Da 14 anni ne è titolare Cavallo e nel 1998 lo stabilimento si è trasferito da corso Torino alla nuova area espositiva.

Sono tremilametri quadri contornati da un giardino, che oltre allo spazio vendita con l'esposi- delle macchine targate Bmw possiede anche un'officina interna e un servizio ricambi per offrire una prestazione professionale ad ampio raggio verso tutta la clientela.

«Professionalità e disponibilità nostre caratteristiche principali», spiega Pastorino. L'Autostyle 1 tratta anche l'usato garantito di 24 mesi con un sistema denominato «still-nova», la particolare garanzia della Bmw sulle autovetture di seconda mano.

E' la prossima festa? Bisognerà aspettare fine anno con l'uscita dei modelli della «Serie 3», con quattro ruote motrici. E l'Autostyle 1 non finirà di stupire con un'altra presentazione degna della splendida linea delle vetture Bmw.

Alcune immagini dell'«X5», il nuovo fuoristrada Bmw presentato nei saloni della concessionaria astigiana «Autyostyle 1» in corso Alessandria 563. A fare gli onori di casa il titolare, Marco Cavallo, un centinaio di invitati. L'«X5, è subito piaciuto la sua su tutti i percorsi, dallo sterrato all'asfalto»

A TRAZIONE INTEGRALE, CON UN MOTORE 8 CILINDRI A V

Dall'assolata California al deserto del Nevada. L'X5, il nuovo fuoristrada della Bmw, ha usato come banco di prova il West degli Stati Uniti. Le ruote sull'infuocato asfalto sfrecciano mentre l'X5 si trasforma in zona climatica viaggiante temperatura esterna i 40°) non appena si entra nello stato del Nevada.

La X5 è un'auto a trazione integrale costruita per la strada, che dà piacere alla guida con una prospettiva diversa per il conducente e gli altri componenti l'equipaggio.

Quando il Red Canyon spunta all'orizzonte, si ha voglia di uscire sullo strato e l'X5 mostra tutte le sue doti: dinamismo e stabilità, sportività ed eleganza, precisione e grinta. Una miscela senza confronti, che rende inconfondibile questa nuova vettura della famosa marca automobilistica tedesca.

L'arrivo nella moltitudine di colori, e luci di Las Vegas è un contrasto profondo con le immensità naturali di questo angolo degli States. L'X5 entra nella capitale del gioco d'azzardo con il della grande vettura.

Nella X5 il posto di guida è più dominante che mai: la posizione rialzata del sedile offre un'ampia visibilità panoramica e trasmette una sensazione di conduce il fuoristrada. Materiali pregiati e soluzioni raffinate: su una qualsiasi Bmw non manca mai la cura e l'amore per ogni dettaglio.

Il concetto della nuova dimensione di guida abbraccia anche la perfetta visibilità panoramica nella parte posteriore dell'abitacolo. I sofisticati sedili ergonomici assicurano un viaggio piacevole e riposante. Ideale per i tragitti di lunga gittata, l'X5 offre un bagagliaio spazioso, progettato in funzione sua versatilità.

Riguardo le prestazioni, la Bmw X5 possiede un motore otto cilindri a V, ha una cilindrata 4,4 litri, potenza di 210 kW (286 CV) e accelera la vettura da 0 a 100 chilometri orari in 7,5 secondi. Alla base della energia c'è una coppia massima di 440 Newtonmetri. Il motore V8 è un vero propulsore «high -tech» con quattro valvole per cilindro, regolazione variabile degli alberi a camme, accensione e raffreddamento gestiti in base a diagrammi caratteristici. La X5 4,4i è equipaggiata di serie con il cambio automatico Steptronic a 5 rapporti a gestione elettronico-idraulica, che assicura sempre la scelta della marcia migliore: in curva, in salita e su fondi irregolari. In fatto di sicurezza la X5 ha una solidissima carrozzeria portante; la cellula-abitacolo rigida in acciaio ad alta resistenza offre ai passeggeri un elevato grado di protezione.

Advertising

Nuove BMW 520d e 525d.

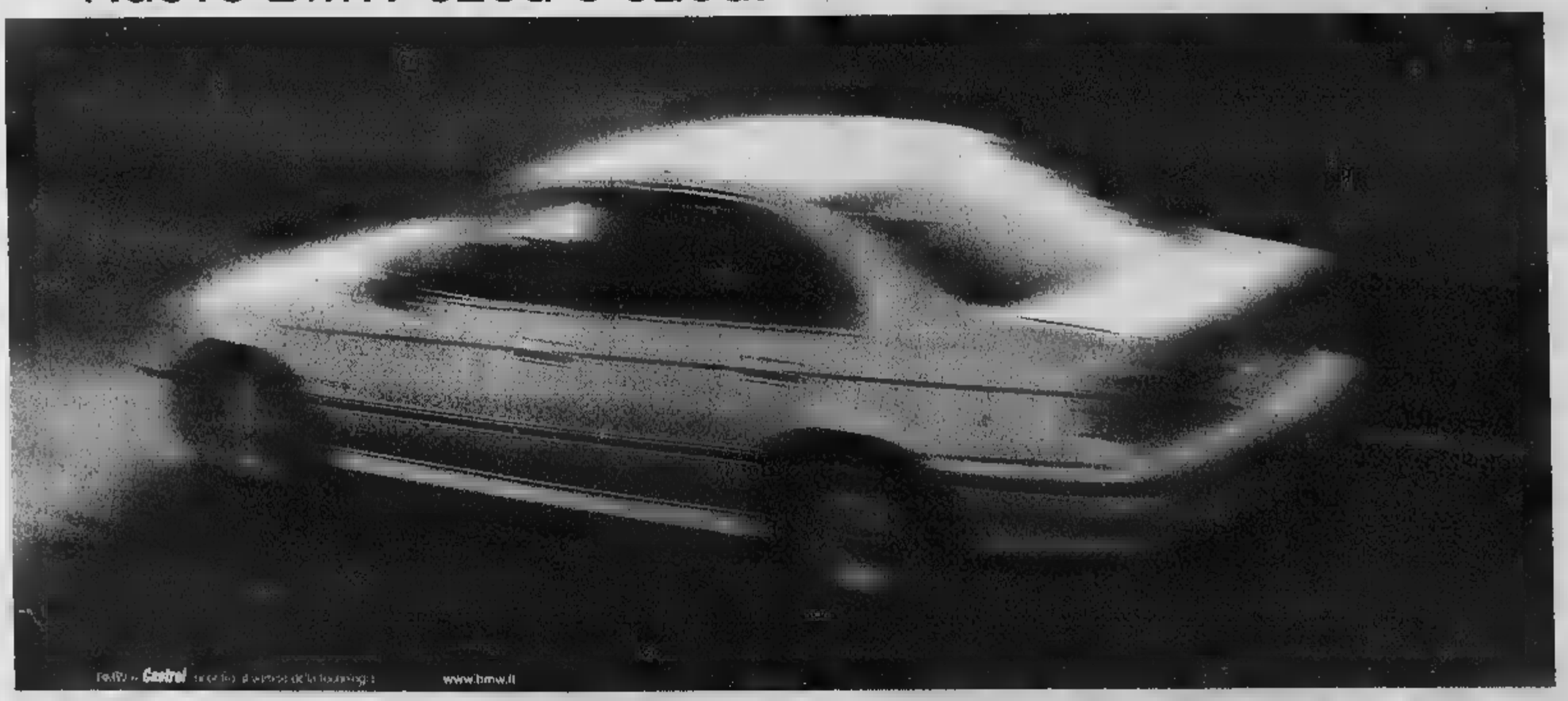

Ma sei proprio sicuro di avere visto una "d"?

Fate attenzione alle nuove BMW 520d e 525d. In piccola "d" c'è tutta superiorità della tecnologia diesel BMW. Iniezione diretta, turbina a geometria variabile. 1951 cm³, 136 CV e 280 Nm a 1750 giri per la 520d; 2497 cm³, 163 CV e Nm 2000 giri per 525d. Nuove motorizzazioni che si affiancano alla BMW 530d, per formare la gamma di diesel più entusiasmanti e competitivi che BMW abbia mai davanti vostri occhi.
a provare la superiorità nuovi diesel BMW, presso la nostra Concessionaria.

Autostyle 1
Corso Alessandria, 563
Tel. 0141 477678
ASTI

Piacere di guidare

Nella località valdostana comincia la «tre giorni» dedicata ai migliori vignettisti internazionali

La Salle, il paese dei fumetti

Treni speciali e mostre in alta quota

Stefano Sergi

LA SALLE

Benvenuti nel paese dei fumetti. La Salle, piccolo centro di montagna nella vallata del Monte Bianco, da oggi si trasforma nella capitale europea della vignetta. Mostre in ogni angolo, un treno speciale con i vagoni personalizzati dai disegnatori, dibattiti, conferenze e due ospiti d'eccezione: Lello Arena, a cui è stata consegnata la fusciacca di sindaco onorario di La Salle, e il giornalista Vincenzo Mollica.

La manifestazione internazionale s'intitola «Fumetti di frontiera», è alla 2ª edizione e fino a domenica animerà il paesino valdostano con i nomi migliori della vignettistica italiana, francese e belga, strizzando un occhio al Guinness dei primati, perché gli organizzatori hanno allestito la mostra Disney «Pippo e i Cavalieri Alati» ai 3462 metri di Punta Helbronner, sotto la vetta del Monte Bianco. Il loro obiettivo è di ottenere il riconoscimento ufficiale per l'esposizione fumettistica più alta del mondo.

Il paese, intanto, sono state allestite 6 mostre negli angoli più caratteristici. Tra i disegnatori in arrivo, ci sono i francesi François Boucq e François Corteggiani, i belgi Antoine Cossu e Hermann, gli italiani Giorgio Cavazzano e Sergio Toppi. Saranno esposte le opere di professionisti del calibro di Francesco Artibani, Barbucci e Canepa, Vigna e Camboni, il gruppo Struwwelpeter e Silvia Ziche. Partecipa anche Sergio Bonelli, editore di Tex e Dylan Dog. Al suo fianco rappresentanti del Centro nazionale del fumetto di Bruxelles, del Festival di Chambéry e di associazioni rumene.

Ma il primo impatto con la kermesse è visibile già ad Aosta, alla stazione ferroviaria, dove c'è un treno che collegherà il capoluogo valdostano con La Salle. Ha un vagone speciale, personalizzato con disegni e vignette e attrezzato con tutte le informazioni utili sulla manifestazione. Sotto il profilo turistico, gli organizzatori hanno ottenuto sconti per gli alberghi e per le gite guidate sui ghiacciai del Bianco, mentre le Ferrovie offrono una riduzione del 20 per cento su tutti i biglietti da Piemonte e Valle d'Aosta che abbiano come destinazione La Salle. Il visitatore più fortunato, infine, si porterà a casa un volo gratuito per New York, valido per due persone. Il premio sarà sorteggiato durante la cerimonia di chiusura.

L'attore Lello Arena nominato sindaco onorario di La Salle per la «tre giorni» dei fumetti e una vignetta di Pippo a cui è dedicata una mostra a Punta Helbronner sul massiccio del Bianco

DOLCE & SALATO di PAOLO MASSOBRIO

Sulla via dei Mogliotti ricordi, riso e barbera

DIECI, cento, fors'anche mille volte. L'ho rifatta ancora quella strada che da Masio sale ai Mogliotti e poi scende giù, lambita dal Tanaro, a Rocchetta. L'ho rifatta perché quando incontrai la prima volta Giacomo Bologna mi guardò di sbieco e l'indice puntato: «Tu sei di Masio, promettimi che quando verrai a trovarmi farai la strada dei Mogliotti». L'ho fatta piangendo e ridendo, e più ci penso più vengono alla mente le parole del poeta «Come sono belle le cose che fanno ridere e piangere nello stesso tempo».

Cantina Sociale OEL Post dal Vin di Rocchetta, domenica, davano il risotto alla Barbera (straordinario il carnaroli della Tenuta Veneria) e si beveva un vino grande «Della Castagnassa»; a fianco del Comune si inaugurava la sala dedicata a Giacomo, prima del pranzo alla tavernetta, per le «Cantine aperte». Non quando mai è rimasta chiusa quella dell'azienda Braida dove girava il mondo? Marco Bartoli da Marsala lo conobbi lì. Domenica è arrivato ancora, cento altre volte, di notte o di giorno: il tempo non aveva mai importanza (erano sempre le meno venti!). Lo sanno bene anche altri arrivati da lontano: Giorgio Grai di Bolzano, di fama, Carlo e Renata Bo di Milano, Bruno Lauzi e Gino Levante e Gino (il «Vangelo» lo definiva Giacomo). Centinaia di persone, domenica come vent'anni fa, perché solo Giacomo aveva un cuore così grande che faceva sentire tutti a casa sua.

Stefano Icardi, Battista Sardi e Agnese Girotto hanno ricevuto il premio - il primo - per la pubblicazione che più rispecchia lo spirito di Giacomo: «Rocchetta Tanaro PARAUAJI Briciole sul filo della memoria». E «il Presidente» (il Presidente è basta), Giacomo De Laude ha citato le parole che il conte Riccardi scrisse 10 anni fa: «Ci arriveremo alle spicciolata; ritroveremo tutto il gusto e il piacere: l'orologio dell'eternità indicherà sempre le "meno venti" e sapremo, forse, cosa sia il Paradiso».

In quella domenica di fine maggio, insomma, è evidente quanto il vino, la Barbera, ritornava a fare i suoi miracoli: di amicizia, di generosità, di canto (da Tomalino a Paolo Frola), di gusto. In cortile c'era il Peter Pan della Padania, Gioacchino Palestro da Mortara: il suo prosciuttino d'oca faceva il paio con le lingue di Mariolone Fongo; i dolci di Daniella si gustavano con il Moscato della Vigna senza nome. «Perché si chiama così?»: chiedeva il figlio del mio collega Sergio. Ci siamo guardati in faccia, senza una risposta. Come si fa a dare un nome come si fa a descrivere un po' d'Infinito?

Tenuta Veneria - Lignana (Vercelli) - tel. 0161/314233: Riso Carnaroli da 500 gr. 5.500 lire. Daniella - Asti - via Brofferio, 000 - Piccola pasticceria al kg. 000 mila lire

Ospite al Mediterraneo di Isola d'Asti

Stasera si balla con Nina Moric

ISOLA D'ASTI

Sguardo languido e sensuale, vagamente esotico, ma dal temperamento mediterraneo, era la partner di Ricky Martin nel videoclip «La vida loca». Ai più il suo nome forse non dice molto, ma Nina Moric, top-model croata di 22 anni, è tra le più apprezzate dai giovani italiani.

Stasera la bellissima sarà alla discoteca Mediterraneo di Isola d'Asti, sulla statale Asti-Alba (tel. 0141/958.821), invitata speciale per inaugurare il padiglione estivo del locale. Uno spazio raffinato, luminoso, che richiama la solarità di un villaggio delle coste mediterranee, immerso nel verde.

Per l'occasione, animerà la serata Nina Moric, che ha affiancato Giorgio Panariello in «Torno subito» e ora compare accanto a Luca Barbareschi in «Il grande bluff». Nata a Zagabria, Nina Moric ha cominciato molto presto a lavorare nel mondo della moda. Il 1996 è l'anno che la vede diventare protagonista. Si classifica prima al concorso «Look of the year» come rappresentante della Croazia e, poco dopo conquista il secondo posto nello stesso concorso a livello mondiale.

Da quel momento le porte del mondo della moda si spalancano e Nina sfila per le firme più prestigiose sulle passerelle di Milano. È stata a Los Angeles, dove è riuscita ad entrare nel mondo di Hollywood: la sua prima apparizione internazionale si può definire ottimo trampolino di lancio: l'ultimo video di Ricky Martin. Inoltre potrebbe essere la protagonista di «The Mask 2», atteso seguito del film cult interpretato dal comico Jim Carrey, che lanciò qualche anno fa un'altra bellissima, Cameron Diaz. Intanto colleziona altre esperienze come ballerina e attrice in varie produzioni. Intanto sa sapere di essere iscritta al terzo anno di Legge, di amare la cucina italiana, in particolare il tiramisù e il risotto allo zafferano.

Nina Moric stasera al Mediterraneo

Sempre stasera nel «privé» del Mediterraneo, inoltre, si svolgerà la festa della BM2, squadra di volley astigiana appena promossa in A2.

L'estate del Mediterraneo proseguirà ogni venerdì e sabato sera con programmi ogni volta differenti. Il venerdì sera ci sarà anche uno spazio riservato agli appassionati di ballo latinoamericano, con un dj portoricano, due ballerine cubane e un brasiliano che insegneranno i passi a principianti e non. Domani il locale ospiterà due animatori d'eccezione: la vocalist statunitense Sabrina Johnston (in classifica con la canzone «Satisfy my love») e il londinese Alan Russel. (c. f. c.)

La top model protagonista del videoclip di Ricky Martin

ALESSANDRIA

Domani ad «Acqui in jazz» c'è il Gianni Basso Quartet

ACQUI TERME

E' il concerto di Gianni Basso, domani (con inizio alle 21,30) nel teatro all'aperto «Giuseppe Verdi» di piazza Conciliazione, l'appuntamento-clou di «Acqui in jazz», una tre giorni organizzata dalla Scuola di musica «Corale Città di Acqui Terme». Il saxofonista astigiano si esibirà in quartetto, con Andrea Pozza (piano), Riccardo Fioravanti (basso) e Giampiero Prina (percussioni).

La rassegna comincia già stasera, con l'esibizione della cantante di colore Kay Foster Jackson, accompagnata da una band italiana a cui si aggiunge il saxofonista Paul Jeffrey, da anni docente di seminari che si tengono parallelamente ai concerti. Chiusura domenica con il Rachel Gould Quartet: protagonista una pianista New Jersey che da tre anni si esibisce con il pianista Marcello Tonolo; Franco Testa (basso) e Mauro Beggio (percussioni) completano la formazione. I biglietti per gli spettacoli costano 15 mila lire; l'abbonamento alle tre serate 35 mila. [b. v.]

Il saxofonista astigiano Gianni Basso

I NOMADI
IN CONCERTO
OVADA 4 GIUGNO 2000
IMPIANTO POLISPORTIVO
"GEIRINO" OVADA

RTL TORINO
LA RADIO CHE TI ASCOLTA
Tutto quello che può essere di tuo interesse è su RTL TORINO!
Tel. 011 6624611
Fax 011 6624639

NOVARA

Natasha madrina d'estate per la stagione al Maneggio

NOVARA

Arriva giugno e le discoteche riemergono dai «torpori» invernali: in provincia di Novara stanotte due locali aprono le porte all'estate, confidando nella clemenza di... Giove Pluvio.

Al «Maneggio» di Romagnano Sesia l'inaugurazione della stagione all'aperto è stata affidata a Natasha Stefanenko, la modella russa reduce dalle trasmissioni «Target» di Canale 5 e «Taratata», il programma musicale di RaiUno, a fianco di Vincenzo Mollica.

Sempre nel locale sesiano, domani sera si replica con «Roma Caput Mundi», un viaggio a ritroso nel tempo alla riscoperta di atmosfere, costumi e sapori della Roma imperiale.

Da una «madrina» d'eccezione a un «padrino» amatissimo dal pubblico femminile: sarà il modello Martin, direttamente da «Buona Domenica», a presenziare all'inaugurazione estiva del «Celebrità» di Trecate. Assieme al «bellone» della tv, il dj Claudio Coccoluto e Giuseppe da Radio Dj. (m. p.)

La modella russa Natasha Stefanenko

REGIONE PIEMONTE
AVVISO A TUTTE LE IMPRESE
Da oggi è attivo il servizio informativo sulle **AGEVOLAZIONI** per le imprese che permette di ricevere per **posta elettronica** su **personal computer** e/o **telefonino** con il servizio **UNI.TIM** le informazioni sui bandi **regionali** e sui **nuovi Fondi Europei 2000 - 2006.**
Le informazioni sono **gratuite, tempestive,** e vengono inviate, appena il provvedimento è pubblico, alle imprese che per attività, localizzazione e dimensioni possono beneficiarne. Per usufruire del servizio registrate l'impresa all'indirizzo internet:
www.regione.piemonte.it/agevolazioni
Gilberto Pichetto Fratin
Sviluppo
Enzo Ghigo
Regione
Il sistema informativo sulle agevolazioni è un'iniziativa EUROQUALITÀ
in collaborazione con
UNI
www.uni.tim.it
TIM

CUNEO

Due giorni in Valle Grana tra i suoni della ghironda

CARAGLIO

La musica occitana non è soltanto ritmo e melodia, ma ha alle spalle anche una lunga tradizione artigianale nella fabbricazione degli strumenti che risale al XVIII sec. Proprio per andare alla scoperta di queste lontane radici in Valle Grana, nel Cuneese, propone un fine settimana all'insegna della ghironda, lo strumento musicale dell'area alpina, che produce un caratteristico suono grazie allo sfregamento di una ruota, fatta girare con una manovella, di una serie di corde. L'appuntamento è domani, alle 16, nel teatro dove verrà inaugurata la mostra di ghironde. L'iniziativa avrà come ospite d'onore Jean Claude Boudet, considerato dagli esperti del settore, il più importante liutaio contemporaneo. L'artigiano offrirà una serie di dimostrazioni pratiche sulla realizzazione di strumenti musicali. Alle 22, esibizione della nuova formazione «Bal Occitan», della quale fa parte Sergio Berardo dei Lou Dalfin. L'esposizione di ghironde e le dimostrazioni di Boudet proseguiranno domenica. La due giorni delle ghironde terminerà con l'esibizione del gruppo torinese de «Il violaires». [c. g.]

Berardo e una suonatrice di ghironda

BIELLA

Hard rock & punk Per il Babylonia notti a tutto live

PONDERANO. Raffica di concerti al Babylonia. Stasera va in scena alle 21,30 l'«American stoner festival». Sono tre le formazioni che si presentano in pedana: i «Nebula», un trio californiano che si è formato con gli ex-componenti dei «Fu Manchu» e che presenterà il suo nuovo cd, gli «Acid King» ed i «Roadsaw».

Domani sera il live annunciato un mega happening con i «Saxon», il quintetto del bassista Steve Da e il chitarrista Graham Oliver che è ormai in pista da un quarto di secolo, cioè dal '78. Il gruppo heavy metal, considerato pietra miliare della storia della musica «made in England», inizierà il suo show dalle 22. E lunedì il live continua con un altro super appuntamento, lo «Smash it up festival» con 3 gruppi svedesi noise-punk-garage: gli «international noise conspiracy», «The Hives» e «The Monsters». [p. g.]

VERCELLI

Arriva Casadei Il mito del liscio in pista a Bianzè

BIANZE'. Inizia questa sera, con l'apertura degli stand gastronomici al campo sportivo, la decima edizione della «Festa della birra», curata dai pittoreschi Balurd. Nell'area aperta, dalle 21,30 sarà protagonista l'orchestra di Raoul Casadei, forse la più nota tra le orchestre all'«italiana», o comunque quella «storica» per antonomasia, che continua la tradizione di Secondo Casadei, celeberrimo violinista romagnolo che creò l'orchestra di liscio una settantina di anni fa.

I musicisti di Raoul, che hanno saputo adattarsi al passare del tempo, hanno collaborato anche con Elio e Le storie tese, i Pitura Freska e Gloria Gaynor. In questo periodo partecipano alla trasmissione televisiva «L'albero della musica», con canzoni live, videoclip e informazioni. Tutto quanto in onda nel circuito Italia 9 sulle frequenze di più di quaranta emittenti tv. [g. bar.]

Mappa degli appuntamenti del week end nell'Astigiano

La banda, un po' di blues e un omaggio a Pavese

[redacted] una panoramica degli [redacted]ppuntamenti di spettacolo [redacted] fine settimana nell'Astigiano

[redacted]

TEATRO

«Cirano di Bergerac» di Edmond Rostand è la commedia che i «Guitti» porteranno in scena al Politeama alle 16 (ingresso 25 mila) e alle 21 (35 mila). Il ricavato andrà all'Ail, associazione contro le leucemie.

È dedicato a Cesare Pavese il recital «Al di là delle gialle colline c'è il mare» con Renzo Arato, alle 21,15 al Centro culturale S. Giovanni di **Villafranca**, nell'ambito di «Insieme a teatro». Musiche di Astor Piazzolla. Ingresso libero.

MUSICA

Alle 22,30 al Caffè delle Terme di **Agliano** suona il complesso nicese [redacted]lim Simon's terrible friends» (rhythm'n'blues e funky): Beppe Nicolosi, voce, Simone «Slim» [redacted], chitarra, Julio Biglia, tastiere, Mario Ronco, batteria, Michele Soave, basso. Ingresso libero.

Al parco Alganon, piazza Roma, dalle 21 suona la «Sysma Rock Band». Ingresso libero.

Serata rock al «Maltese» [redacted] **Cassinasco**: dalle 22 suonano i complessi «Lady bird» e «Candy-store rock» (rock covers); ingresso libero.

S'inaugura alle 21 il dehors estivo al «Pura Vida» [redacted] **San Damiano**, specializzato in cuci[redacted] messicana. Alla serata partecipano i «Blues travels company» di Canale. In omaggio la maglietta del «Pura Vida».

A **Valfenera** nell'ambito del[redacted] «Festa di primavera», alle 21 serata [redacted] il coro «Nuova borgès» e dalle 22,30 si balla con la musica della discoteca mobile «Imperial Sound».

Al Diavolo Rosso, piazza San Martino, serata dedicata al repertorio dei «Jethro Tull»: dalle 21,30 suonano i «Beggar's farm»; ingresso libero.

Alle 21,30 musica alla pizzeria «Magnum due» di **Tonco**: di scena i «Re di fiaba».

Alle 17 in piazza San Secondo, in occasione delle celebra[redacted] della festa della Repubblica, si esibirà la banda musicale città di Asti «Giuseppe Cotti» diretta da Andrea Cupia.

All'«Osteria dei Sapori» di **Vignale** alle 21,30 con il gruppo «Jazz & soul».

MOSTRE

In mostra alla Certosa di Valmanera le opere dell'arazzeria di Ugo Scassa. Sono esposte le creazioni di oltre 40 [redacted] di attività. Ingresso libero. Orario 10-13, 15-19.

Le immagini di paesi lontani in «Sentieri del mondo», la rasse[redacted]na che raccoglie paesaggi e gente di India e Giappone, scattate da Roberto Casalone. All'oratorio di San Francesco a **San Giorgio Scarampi**. Ingresso libero.

Le sculture di Rolando Carbone e Roberto Palumbo sono esposte alla «Casa Martelletti» di **Cocconato**. Ingresso libero. Orario 17-19.

Il complesso nicese «Slim Simon's terrible friends» stasera si esibirà al Caffè delle terme di Agliano presentando il suo repertorio rhythm'n'blues

[redacted]

[redacted]

«Insieme a teatro» prosegue con «Bruno Gambarotta racconta Bruno Gambarotta». Alle 21,15, in piazza a **Castell'Alfero**. Ingresso libero. Seguirà degustazione a cura della Pro loco. Info 0141/313.83.

Alle 21 all'agriturismo «La medidiana» di frazione Corziagno a **Montiglio Monferrato**, Roberto Corona e Renato Mezenof Sa porteranno in [redacted] «La pollera». Ingresso libero. Seguirà cena, su prenotazione allo 0141/994.475. L'iniziativa rientra nella rassegna «I sentieri delle feste».

Alle 21 al teatro dell'Oratorio di **Nizza** la compagnia «Spasso carrabile» presenterà il nuovo spettacolo «L'albergo del libero scambio», commedia in tre atti di Georges Feydeau. Regia di Angela Cagnin. Biglietto 10 mila. Prevendita Cristina Calzature piazza Garibaldi. Replica domenica.

MUSICA

Dalle 21 al parco Alganon, musica Anni '60 e dance anni '70/'80 [redacted] gli «Slam», ingresso libero.

Alle 22 al «Maltese» di **Cassi**[redacted] suonano i «Soul peanuts», nuova formazione guidata dal chitarrista Marco Soria, ingresso libero.

Alle 21,15 nella chiesa parrocchiale di **Calliano** concerto del Coro Polifonico Astense e dell'orchestra «Pressonda» di Alba. Musiche di Vivaldi e Schubert. Ingresso libero.

[redacted] apre la festa del borgo Viatosto: alle 19,30 cena, dalle 21,30 serata danzante con il complesso «Dolceamaro» (liscio e Anni '60); ingresso libero.

DANZA

Alle 20,30 al teatro di **Moncalvo** spettacolo di danza classica e moderna con le allieve della scuola «Pro Arte Danza» di Penango.

Stasera [redacted] domani [redacted] svolge la rassegna musicale dedicata ai giovani complessi

Due notti rock a Portacomaro

In scena quattro gruppi. Punto ristoro e stand

Gianfranco Mogliotti

PORTACOMARO

Si alzerà stasera il sipario sulla [redacted] edizione [redacted] «Portacomarock». Dalle 21,30 si apre la prima delle due serate. I primi protagonisti a salire sul palco, allestito in piazza [redacted] tamburello, sono gli albesi (ma con cantante astigiano) «Bluxenia», [redacted] «Ania» di Reggio Emilia, gli «Atman» di Lucca e gli astigiani «Gibi e i magnifici». Il gruppo di casa, presente per il terzo anno consecutivo alla rassegna, propone brani propri di rock demenziale. Gli organizzatori [redacted] considerano i portafortuna di «Portacomarock».

Gli altri protagonisti di stasera sono gli «Atman», che si distinguono per il loro rock alternativo, ricco di rimandi al pop tradizionale. Si [redacted]pirano a Melvins, Foo Fighters e Placebo, cantano in inglese. Nel '97 hanno vinto il Music Match Live. Gli «Ania», provenienti da Scandiano, piccolo centro nel Reggiano, propongono un repertorio rock italiano. Autore dei testi è Moreno Bocedi. Hanno al loro attivo una partecipazione al tour Levi's [redacted] dello [redacted]. Tra gli albesi «Bluxenia» c'è il cantante astigiano Bruno Battaglino; il loro repertorio originale (recentemente raccolto in un cd) mescola ska, rock, progressive e reggae.

«Quest'anno - dice Andrea Cerrato, 25 anni, organizzatore dell'evento con Lucio Gamba, Andrea Aufiero e Roberto Gino - abbiamo voluto curare l'aspetto musicale. La qualità dei gruppi presenti è migliorata». Grande il lavoro svolto dalla commissione per scegliere i nove gruppi finali. Le band che avevano fatto pervenire cassette e curriculum erano state 212, da tutta la penisola, ma anche da Ungheria, Spagna e Francia. «È stato un lavoro molto lungo - prosegue Cerrato - che ci ha permesso di prendere visione di tutto quanto offre il panorama delle band giovanili italiane, e di scegliere quelle che secondo noi sono le più valide».

Le d[redacted] serate saranno presentate [redacted] Omar Verbetti, leader degli astigiani «Jack adn the family» [redacted] suoneranno domani sera. Con loro saliranno sul palco altre quattro band. I «Lovintress» di Sondrio si presentano [redacted] una delle formazioni più interessanti del Nord Est italia[redacted] Il loro è un trascinante crossover sulle orme dei «Red Hot Chili Peppers». Da Roma [redacted]no «Les Maudits» [redacted] un impatto visivo [redacted] sonoro, che ricorda quello degli indimenticati Queen. I torinesi «Nobis», si presentano con una grande carriera alle spalle che li ha visti spalla [redacted] concerti degli Yo Yo Mundi, del chitarrista di Vasco Rossi, Maurizio Solieri [redacted] di Nicolò Fabi. Come gruppo emergente astigiano ci saranno i «Ventiska».

«Lo s[redacted] anno abbiamo superato i 2 mila spettatori - conclude Cerrato - quest'anno l'obiettivo è quello di raggiungere i [redacted] mila». È atteso anche uno dei direttori artistici della casa discografica Emi. In piazza, tra gli stand, anche quello della casa discografiva indipendente «Tostit» di Torino, poi «tattoo», gadget e punto ristoro. Ingresso libero.

Il complesso rock astigiano «Gibi e i magnifici» stasera suona a Portacomaro

FUORI [redacted]

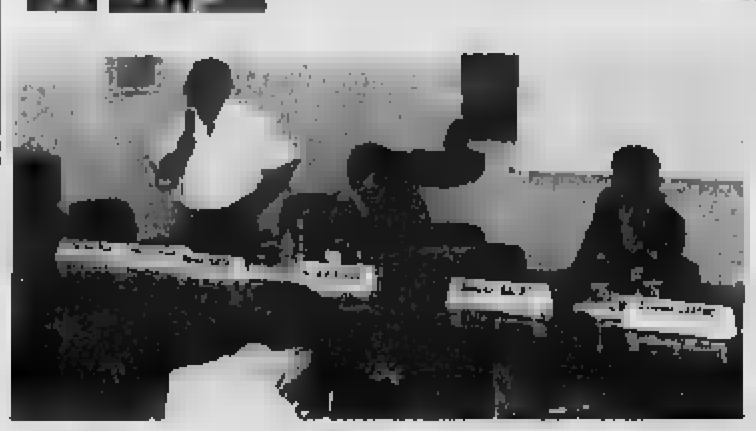

Un momento del convegno sul mondo del lavoro che [redacted] svolto all'istituto «Artom»

[redacted]AZZI IN SCENA. Prosegue «Asti teatro ragazzi 2000». Oggi al Centro Giovani alle 10 «Il Vestito nuovo dell'imperatore» (media di Montafia); alle 11 «Gianni Schicchi» (media De Rolandis); alle 14,30 «I promessi sposi» (elem. Ferraris). Alle 21,30 al Collegio «Navigando, navigando» (elem. Savio).

ORIENTAME[redacted]. Si è svolto all'istituto tecnico industriale «Artom» un convegno su «Il lavoro che cambia e le prospettive occupazionali per i giovani periti industriali». L'iniziativa, organizzata dal professor Michele Garofano e introdotto dal preside Giancarlo De Lillo, ha avuto come relatori Simona Balbo dell'«Adecco», Elena Binello, Marina Porta e Angelo Amerio: del Centro per l'impiego (sostituisce l'ufficio di Collocamento); Giuseppe Castino (Cisl) e Giancarlo Gianti (Unione industriale), e gli insegnanti Luciano Ceste e Santo Ingui. Moderatore è stato il professore Ferruccio Zanchettin. Tra i punti evidenziati, il [redacted] scenario del lavoro, tra flessibilità, mobilità e cambiamenti.

PR[redacted]IATO. Stefano Canova, studente della 3ªB al liceo classico «Alfieri» ha partecipato al [redacted] nazioanle di latino «Certamen latinum capuanum» a Santa Maria Capua Vetere. Si è qualificato al terzo posto.

[redacted]

GIOCHIAMO AL [redacted]

MASSIMI RITARDI [redacted]

BARI	16	[redacted]	21	[redacted]	71
	[redacted]	[redacted]	46	[redacted]	45
CAGLIARI	34	73	81	23	3
	75	69	63	58	54
[redacted]	20	13	38	44	[redacted]
	59	[redacted]	51	[redacted]	42
[redacted]	[redacted]	60	5	63	31
	95	61	57	58	45
MILANO	60	3	85	1	89
	81	68	67	65	65
NAPOLI	24	[redacted]	73	71	40
	55	[redacted]	44	41	41
PALERMO	83	72	87	22	10
	87	60	59	53	50
ROMA	11	1	33	8	36
	128	56	64	56	51
TORINO	7	1	21	35	[redacted]
	[redacted]	68	61	48	51
[redacted]	21	1	64	[redacted]	63
	68	64	57	47	44

IL COMPUTER SUGGERISCE

Ambi centrati. Ambi centrati sul n. 36 di Genova. Ecco le [redacted] coppie su cui puntare. Il gioco va programmato per almeno 4 settimane consecutive come gli altri sistemi:

[redacted]	36-39	36-35	[redacted]	[redacted]
36-15	36-14	[redacted]	36-90	36-41
[redacted]	[redacted]	[redacted]	[redacted]	36-60
36-63	36-64	36-65	36-66	36-67
36-1	36-2	36-3	36-4	36-5
[redacted]	36-57	36-59	36-75	36-25

Ambate mature. Sono [redacted] in scadenza d'uscita, infatti tra parentesi indichiamo la presunta scadenza in settimane:

Bari 65 (3); Cagliari 48 (1); Firenze 31 (1); Genova 15 (4); Milano 69 (4); Napoli 22 (1); Palermo 20 (3); Roma 17 (1); Torino 47 (3); [redacted] 33 (3).

Per questa settimana il computer ci consiglia i 40 ambi in frequenza sulla ruota di Palermo:

23-5	23-25	23-75	2-65	2-45
23-15	[redacted]	23-46	2-68	2-36
23-8	[redacted]	[redacted]	2-19	[redacted]
23-18	23-28	23-55	[redacted]	2-58
23-65	[redacted]	2-5	2-25	2-75
23-2	23-36	2-15	[redacted]	2-46
23-18	23-78	2-8	2-26	2-38
23-65	23-58	2-18	2-28	2-55

Per cadenza la lunghetta più in ritardo sviluppata per ambo e terno da giocare a Milano:

11-12-13	13-18-19	16-17-18
11-14-15	13-11-12	16-19-11
11-16-17	14-15-16	16-12-13
11-18-19	14-17-18	18-14-15
12-13-14	14-18-11	17-18-19
12-15-16	14-12-13	17-11-12
12-17-18	15-16-17	17-13-14
12-19-11	15-18-19	17-15-16
13-14-15	15-11-12	18-19-11
13-18-17	15-13-14	18-12-13

Vincite

[redacted] a cura della Ricevitoria n° 490 di Davide e Liliana Miola, via Viana 27, Candelo.

SUPER ENALOTTO - CACCIA AL JACK[redacted]

Giocate normali e sistemi integrali

L. 1600	82 - 35 - 40 - 16 - 20 - 1
	[redacted] - 55 - 16 - 63 - 11 - 30
[redacted] combinazioni	
[redacted]	[redacted] - 44 - 75 - 60 - 69 - 71 - 77
7 combinazioni	

Giocate sistemistiche con basi

L. 179.000	- basi fisse prese 1 a 1 = 44 - 38 - 58 - 64
224 combinazioni	- varianti = 1 - 9 - 84 - 39 - 56 - 33 - 81 - 19

STASERA AL CINEMA

[redacted]

[redacted]

LUX. Tel 0141-594 147
Sognando l'[redacted]
di H. Hudson con K. Bat[redacted]
Orario 20, 22.30 Biglietto 10.000 (8000)

POLITEAMA. Tel 0141-530 066
Teatro: «Cyrano di Bergerac»
compagnia «I guitti»
Orario 16, 21 Biglietto 35.000 (25.000)

RITZ. Tel 0141-530 066
Il gladiatore.
di R. Scott con R. Crowe
Orario fer e sab 19.25; 22.30 [redacted] 10.000 (8000)

NUOVO SPLENDOR. Tel [redacted] 040
La casa di Cristina
di G. Wiling con B. Rowe e J. Savage
Orario 20.30; 22.30 Biglietto 10.000 (7000)

[redacted] Tel 0141-557 667
Chiuso per restauri

[redacted]. Tel 0141-41[illegible] 430
Accordi & Disaccordi
di W. Allen con S. Penn, S. Morton e U. Thurman
Orario 20.35 22.30 Biglietto 10.000 (7000)

[redacted]

[redacted]. Tel 0141-824 889
Avviso di chiamata
di e con D. Keaton, M. Ryan, L. Kudrow
[redacted] 22 Biglietto 10.000 [redacted]

[redacted]
Riposo

[redacted]

LUX. Tel 0141-702 788
Riposo

SOCIALE (OTP). Tel 0141-701.496
Under suspicion
di S. Hopkins con M. [redacted] M. Freeman e G. Hackman
Orario 20.15, 22.30 Biglietto 10.000 (8000)

MULTISALA. Sala Verdi Tel 0141-701 459
Battaglia per la terra
con R. Christian con J. [redacted]
[redacted] 22 Biglietto 10.000 (8000)

[redacted]. **Sala Aurora**
Inganni pericolosi
di M. Warchus con J. Bridges, A. Finney, N. Nolte, S. Stone
Orario 22. Biglietto [redacted]

MULTISALA. Sala Regina
Accordi & Disaccordi
di W. Allen con S. Penn, S. Morton e U. Thurman
[redacted] 22 Biglietto 10.000 (8000)

[redacted]

CRISTALLO. Tel 0141-975 124
Riposo

LUX. Tel 0141-975 [redacted]
Riposo

SPLENDOR. Tel 0141-982 280
Riposo

[redacted]

[redacted]. Tel 0144-322 400
[redacted]aglia per la terra
con R. Christian con J. Trav[redacted]
Orario [redacted] Biglietto 10.000 (8000)

CRISTALLO. Tel 0144-322 485
Under suspicion
di S. Hopkins con M. Bellucci, M. Freeman e G. Hackman
Orario 22 Biglietto 10.000 [redacted]

[redacted]

VITTORIA. Tel 0142-452 291
[redacted]
di R. Scott con R. Crowe
Orario 19.30, 22.15 Biglietto 12.000 (8000)

POLI[redacted] Tel 01[redacted]
La casa di Cristina
di G. Wiling con B. Rowe e J. Savage
Orario 20.20, 22.20 Biglietto 10.000

MODERNO. Tel 0142-457 816
Battaglia per la terra
con R. Christian con J. [redacted]
Orario 20, 22.30 Biglietto 10.000

[redacted]

ALESSANDRINO. Tel 0131-252 644
Il gladiatore.
Ior 19.30, 22.30 Biglietto [redacted]

AMBRA. Tel 0131-252 079
Tutto l'amore che c'è
di e con S. [redacted]
Orario 20, 22.20 Biglietto [redacted]

COMUNALE - SALA GRANDE.
Accordi e disaccordi
di W. Allen con S. Penn, U. Thurman, S. Morton
Orario [redacted].15, 22.30 Biglietto 12.000 (9000)

COMUNALE - SALA FERRERO. Tel 0131-234 240
La storia di Agnes Browne
di e con A. Huston, M. O'Dwyer, T. Jones
Orario 20.15, 22.20
Biglietto 12.000 (9000)

CORSO. Tel 0131-[redacted]
Il mistero della casa sulla collina
Orario 20, 22.15 Biglietto 12.000

GALLERIA. Tel 0131-252 112
Battaglia per la terra
[redacted] Christian con J. Travolta
Orario 20.15; 22.15
Biglietto 12.000

[redacted]. Tel 0131-252 707
Sognando l'Africa
Orario 20,10; 22.25 Biglietto 12.000

CRISTALLI- Sala Kubrick. [redacted] 0131-346 321
Under suspicion
di S. Hopkins con M. Bellucci, M. Freeman e G. Hackman
Orario 20, 22.30 Biglietto 12.000

CRISTALLI-Sala Kurosawa.
Il manoscritto del principe.
[redacted] 12.000

[redacted]

[illegible]. Tel 0173-363.021.
Stigmate
Orario 20; 22. Biglietto: 10.000 [redacted]

MORETTA. Tel 0173-364 926.
Chiuso per ferie

NELLE SALE DI TORINO

ACCADEMIA p. S. Giulia 2 bis. T. 011 88 78 07. **La seconda ombra.** Or.: 16.30, 18.30, 20.30, 22.30

ACTOR'S STUDIO via Chiesa della Salute 77/b, tel. 216 6764. **Under suspicion.** Or. 16, 18.10, 20.20, 22.30

AGNA 200 c. Giulio Cesare 67, tel 856 521. **Sognando l'Africa.** Or. 16, 18.10, 20.20, 22.30

AGNA 400 c. Giulio Cesare 67, tel 856 521. **Mission to Mars.** Or. 16, 18.10, 20.20, 22.30

[redacted] p.zza Solferino 7, tel 562 38.00. RIPOSO

[redacted] **MULTISALA** c. Vittorio Emanuele II 52, tel 547.007. Sala 1 **Il gladiatore.** Or. 16.10, 19.05, 22.10. Sala 2 **Battaglia per la Terra.** Or. 17.30, 20, [redacted] Sala 3 **Sognando l'Africa.** Or.: 17.30, 20, 22.30

[redacted] v. [redacted] 24, [redacted] 540 605 **Il gladiatore.** Or. 16, 19.10, 22.20.

CENTRALE v. C. Alberto 27, tel 540 110 **Mondo grue.** Or. 16, 17.40, 19.20, 21, 22.40

C. CHAPLIN 1 v. Garibaldi 32/a, tel 436.07 23. **Pane e tulipani.** Or. 15.30, 17.50, 20.10, 22.30.

C. CHAPLIN 2 v. Garibaldi 32/e, tel. 436 07 23. **Il terzo uomo.** Or. 16.30, 18.30, [redacted]

CIAK c. G. [redacted] 125, tel. 232 029. **Under suspicion.** Or. 16, 18.10, 20.20, 22.30

DORIA v. Gramsci 9 [redacted]. **[illegible]** Or.: 15.30, 17.15, 19, 20.45; 22.30

DUE GIARDINI - Sala Nirvana v [redacted] 62, tel. 327.2214. **I cinque sensi.** Or. 16.15, [redacted] 20.25, 22.30.

DUE GIARDINI - Sala Ombrerosse v. Monfalcone 62, tel. 327 2214. **Scarlet diva.** Or. 16.40, 18.40, 20.40. **L'ultimo cinema del mondo**, ore [redacted].40

[redacted] B. Sabotino, tel. 447.52.41. **Sognando l'Africa.** Or.: 15.30, 17.50, 20.10, 22.30

[redacted] **BLU** piazza Sabo[redacted] tel 447 52.41 [redacted] **Brockovich.** Or.: 15.15, 17.30; 20, 22.30

[illegible] p. Sabotino, tel. 447.52.41. **[illegible] - Avviso di chiamata.** Or.: 16, 18.10, 20.20, 22.30.

EMPIRE p. Vittorio Veneto 5, tel. 817.16.42. **Pane e tulipani.** Or.: 20.10; 22.30.

ERBA 1 c. Moncalieri 241, tel. 661 54 47. **Tutto l'amore che c'è.** Or.: 20.15; 22.30

ERBA 2 c. Moncalieri 241, tel. 661.54 47. [redacted]

ETOILE v. B. Buozzi ang. v. Roma, tel. 530.353. **Mission to Mars.** Or. 15.50; 18.05; 20.15, 22.30

FARO v. Po 30, tel. 617 33.23. **Man on the moon.** Or.: 20; 22.30.

FIAMMA corso Trapani 57, tel. 336.2057. **Il gladiatore.** Or. 16, 19.10, 22.20

GIOIA c. Beccaria 4, tel. 521 4316. **Battaglia per la Terra.** Or. 15.30, 17.50, 20.10, 22.30

[redacted] v. Po 21, tel. 812 59 08. **Il cielo cade.** Or.: 16.30, 18.30, 20.30, 22.30

[redacted] v. S. Teresa 5, tel. 534 814. **Preferisco il rumore del mare.** Or.: 16.30, 18.30, 20.30, 22.30.

LUX Galleria S. Federico, tel. 541 283. **La casa di Cristina.** Or. 15, 16.55, 18.50, 20.45, 22.40

NAZIONALE 1 v. Pomba 7, tel. 812 41 73. **I Muppets venuti dallo spazio.** Or. 15, 16.40, 18.20. **Erin Brockovich.** Or. 20, 22.30

NAZIONALE 2 v. Pomba 7, tel. 812 41 73. Pom. **Princess Mononoke.** Ore 16, 19.40, 22.15

OLIMPIA 1 v. Ar[redacted] 31, tel 532 448. **La bomba.** Or. 16.15, 18.20, 20.25, 22.30

OLIMPIA 2 v. Arsenale 31, tel. 532 448. **[illegible] d'oro** Or. [redacted] 20.15; 22.30

REPOSI v. XX Settembre 15, tel. 531.400. Sala 1 **Sognando l'Africa.** Or. 15.15, 17.40, 20.05, 22.30. Sala 2 **Under suspicion.** Or. 15.30, 17.50, 20.10, 22.30. Sala 3 **Il gladiatore.** Or. 16, 19.10, 22.20. Sala 4 **The Million Dollar Hotel.** Or. 15, 17.30, 20, 22.30. Sala 5 **Battaglia per la Terra.** Or.: 15.15, 17.40, 20.05, 22.30

ROMANO Galleria Subalpina, tel. 562 01 45. **Accordi & disaccordi.** Ore 15.30, 17.15, 19, 20.45, 22.30.

STUDIO RITZ via Acqui 2, tel. 819 01 50. **South Park - Più grosso, più lungo e tutto intero.** C[redacted] Or.: 18.30, 18.30, 20.30, 22.30

VALENTINO 1 T[redacted] corso Massimo d'Azeglio 17, tel. 650 02 00. **Un bicchiere di rabbia.** Or. 20.35, 22.30. Vm. 18.

VALENTINO 2 Teatro Nuovo c. M. d'Azeglio 17, tel. 650.02.00. **Avviso di chiamata.** Or. [redacted] 22.35.

VITTORIA v. Roma 356, tel. 5621789. **Stigmate.** Or. 16, 18.10, 20.20, 22.30

TEATRO REGIO. Ore 20.30 Rigoletto di G. Verdi. Marco Armiliato direttore. Regia di Roberto Laganà. Orchestra e Coro del Teatro Regio. Con [illegible], P. Ciofi, T. Beltran. Dalle 19.30 almeno 30 ingressi a L. 25.000. Domani ultima replica. Biglietteria (ore 10.30-18 e 19.30-20.30). Tel. 011 8815 241/242

PICCOLO REGIO G. PUCCINI. Ore 20.45 Emergency Life Support for Civilian War Victims p[redacted] Fiori metallici. Spettacolo co[redacted] mimo con Paola Roman, Alessandro [redacted], Sinas Quartet, Mash's Bud, Trilogy. Ingr. libero. Info Emergency 011 385 5297

ALFA TEATRO corso Giulio Cesare 67 - Tel [redacted] 850 570. NON PERVENUTO

AUDITORIUM Giovanni Agnelli Lingotto via [redacted] 280. I Concerti del Lingotto 99/00. Ore 20.30 Philadelphia Orchestra. Wolfgang Sawallisch direttore. Yefim Bronfman pianoforte. Musiche di Respighi, Bartók e Beethoven.

AUDITORIUM RAI A partire da martedì 23 maggio è in corso la campagna abbonamenti per le Serate Musicali di primavera 2000 dell'Orchestra Sinfonica Nazionale della Rai presso il Palazzo della Radio, via Verdi 31, con orario 10-14. Per inf. tel. 810 4653/810 4661

CONSERVATORIO «G. VERDI» piazza Bodoni [redacted] gono concerti «Serate Musicali» ore 21 Coro di Voci Bianche del Teatro Regio e del Conservatorio G. Verdi di Torino. Musiche di Fauré, Britten, Saint-Saëns, Vaughan Williams. Ingresso [redacted].

Alla scoperta dei tuoi desideri!

Panasonic GD 30 Dual Band
+ Carta Omnitel Ricaricabile, con 50.000 lire* di traffico incluso,
a soli 299.000 lire*.

Casa Card
per chiamare il numero nazionale di rete fissa prescelto
a 95 Lire/min** (+ Iva).

*Prezzi Iva inclusa. Copertura nazionale della rete GSM Omnitel: 97% del territorio e 99% della popolazione. La rete GSM di Omnitel serve le principali città italiane.

**Carta Ricaricabile costo della chiamata nazionale per minuto di conversazione. Il addebito di connessione applicato è a scatto. Per ogni telefonata vengono addebitate 197 lire (più Iva) una deposito comprensivo dei primi 3 secondi di conversazione. Per i secondi successivi ogni scatto ha un costo di 197 lire (più Iva) e una durata pari a 106,5 secondi.

**Abbonamento costo della chiamata nazionale per minuto di conversazione. Per ogni telefonata vengono addebitate 300 lire (più Iva) alla risposta. Il costo della chiamata viene successivamente addebitato nel secondo di conversazione, arrotondando la frazione per eccesso al secondo intero successivo.

costa 10.000 lire (Iva inclusa). è attivabile fino al 17/06/2000. solo per una volta per un solo numero nazionale di rete fissa. La tariffa speciale sarà attiva dopo 48 ore dalla richiesta e sarà valida fino al 31/12/2000. Casa Card non è attivabile sui piani telefonici dedicati alle aziende.

omnitel
Persone in grado di cambiare il mondo.

TELEPHONIA
Corso Medaglie D'Oro, 8
ASTI

ALTEL
Via Bombelli, 33
ASTI

MOMBARUZZO

... Aria d'estate, profumo di Vino ...

La Cantina Sociale di Mombaruzzo e le sue ProLoco organizzano due giornate di gran festa in Cantina

SABATO 3 GIUGNO 2000

dalle ... 18: Esposizione vignette: "Gli umoristi incontrano la Barbera" per concessione del Consorzio Tutela; mostra etichette da collezione a cura dell'Aicev; *ore 19:* Aperitivo presso la Cantina Sociale di Mombaruzzo. *ore 20:* Grandioso *Fritto misto alla Piemontese* accompagnato ai tradizionali vini della Cantina Sociale di Mombaruzzo. *... 22:* Sotto le stelle: orchestra "Lory Dance"

DOMENICA 4 GIUGNO 2000

il tuo nome è Barbera?

... 10: Inizio ... festa ... raduno dei Sigg. *BARBERA*, simpatica ... ospiti ... portano il cognome Barbera: la Cantina di ... consegnerà ad ogn... ricordo della manifestazione.

dalle ore11 alle ... 19: In Cantina degustazioni guidate di *Barbera d'Asti* e *Brachetto d'Acqui* in collaborazione ... l'Associazione Italiana Sommeliers (degustazione gratuita, è consigliata la prenotazione); itinerario tra brani teatrali e musicali a cura del gruppo Teatro Nove e dei musici "Fairy Tales"
ore 12: Aperitivo e *pranzo a base di piatti tipici ... cucina Monferrina* accompagnati da ... selezione di vini classici della Cantina di Mombaruzzo. *ore16:* Dulcis in fundo: orchestra "Carmen Arena Group"

Menù
Sabato 3 giugno ... 20

La Cantina Sociale e le sue Pro Loco, propongono per la serata di Sabato 3 giugno un piatto unico

"Fritto misto alla Piemontese" al costo di £ 20.000 accompagnato dai vini tipici locali.

Gentilmente è gradita la prenotazione telefonando direttamente alla cantina al numero: 0141/77019

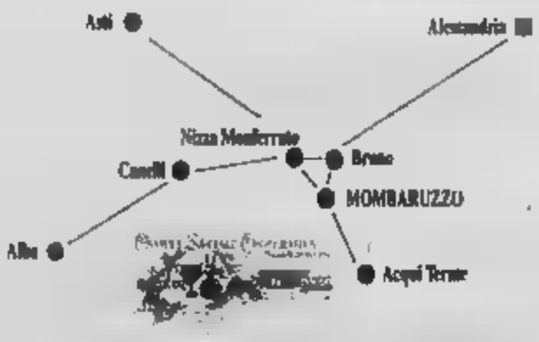

Via Stazione, 15 - 14046 Mombaruzzo (Asti)
Tel. 0141.77019 - Fax 0141.774445
e-mail: mombaruzzo@vignaioli.it

con qualsiasi tempo le manifestazioni si terranno al coperto.

Menù
Domenica 4 giugno ... 12

Aperitivo
Affettati misti, carpionata gigante, fritto di verdure
Agnolotti al Plin
Porchetta con patatine
Bunet ed amaretti di Mombaruzzo
I vini: Piemonte Chardonnay Spumante, Cortese Alto Monferrato, Dolcetto d'Asti, Monferrato Freisa, Barbera Monferrato, Barbera d'Asti Moscato d'Asti
costo £ 35.000
prenotazione telefonando al numero: 0141/77019

MOMBARUZZO
CANTINA SOCIALE DAL 1903

Domani e domenica appuntamento sulla pista di piazza D'Armi

Arriva il «Trofeo 991 Racing Rally»

Gare tra bolidi al pomeriggio e in notturna

Si stringono i tempi in attesa del «Trofeo 991 Racing Rally motor show», quarta Formula Challenge Città di Asti. La manifestazione, che si svolgerà sabato 3 e domenica 4 giugno sul tradizionale circuito in piazza d'Armi, è stata inserita da quest'anno tra le otto prove del trofeo nazionale Formula Challenge. La due giorni è stata organizzata in collaborazione con il Comune e l'Assessorato allo sport di Asti. La prova astigiana segue quella di Fossano, svoltasi il 21 maggio. Dopo Asti i piloti saranno impegnati a Savona, Aosta, Biella e Torino.

Verifiche. Prima dell'inizio delle gare automobilistiche saranno compiuti dai giudici i controlli tecnici. Si inizierà sabato mattina. Dalle 12 alle 15 sarà il turno delle vetture a due ruote motrici. Le sorelle maggiori a trazione integrale saranno controllate dalle 17 alle 20.

Gare. Il primo semaforo verde si accenderà alle 15. Inizialmente scenderanno sull'anello della lunghezza di circa un chilometro, le automobili a due ruote motrici. La prime sfide termineranno alle 19. In serata sarà poi la volta dei potenti quattro ruote motrici. Le prime incomincieranno a sfidarsi dalle 20, e solo più tardi con la discesa del buio, il «Trofeo 991 racing» entrerà nel vivo. «Ci aspettiamo molto dalla gara notturna - spiega l'organizzatore Beppe Sarotto -, siamo sicuri che lo spettacolo non mancherà. Abbiamo già raggiunto più di un centinaio di iscrizioni. Ai nastri di partenza ci saranno tutti i migliori esponenti del mondo automobilistico». Tra gli iscritti provenienti da altre regioni del Nord Italia. Una spettacolare variante è stata introdotta rispetto allo scorso anno. In pista infatti scenderanno quattro vetture per volta, per assicurare il massimo del divertimento.

Protagonisti. Il parco piloti si presenta di eccezionale livello. Tra i più accreditati per la vittoria dei rispettivi raggruppamenti (sono nove in tutto) il veterano astigiano Mario Viotti, primo lo scorso anno nel sesto raggruppamento su Renault 5 GT Turbo, (per adesso non ha ancora sciolto il dubbio se guidare una Delta HF Evoluzione Prototipo o una Honda Integral. Con lui ci sarà il marchesino Gianluca Boffa, speranza del mondo dei motori astigiano, che lo scorso anno si aggiudicò l'ottavo raggruppamento su una Lancia S4 prototipo. In piazza d'Armi sarà di nuovo sulla S4 da 600 cavalli. Tra gli altri portacolori astigiani da tenere sotto occhio Diego Rosso, al volante di una Peugeot 306, Umberto Brumafarina su Renault Turbo e Fabrizio Tardito su Peugeot 306.

Spettatori. Gli organizzatori hanno previsto tutte le garanzie di sicurezza per gli spettatori del «Trofeo 991 Racing». Il Comune ha anche predisposto una tribuna da cui si potranno vedere agevolmente tutte le auto in corsa.

Prezzi. 15 mila a giornata, 20 per le tribune. Abbonamento per i due giorni: 25 mila parterre e 30 mila tribune. Gratis i bambini sotto i 12 anni.

Due dei protagonisti «Formula Rally» che s'inizia domani. A fianco Mario Viotti a bordo della Delta; sotto il marchesino Gianluca Boffa che lo scorso anno vinse l'ottavo raggruppamento su di una Lancia. Sotto una Peugeot 205: nella due giorni piazza d'Armi ve ne saranno numerose

DONNE AL VOLANTE

A fronteggiare i piloti più agguerriti, ci saranno anche due donne, entrambe promesse dell'automobilismo astigiano, Clelia Villafrate e Manuela Boursier. Clelia Villafrate, 30 anni impiegata, moglie del pilota Fabrizio Tardito (di cui è stata per anni navigatrice), ha iniziato a correre nel 1992. Fiore all'occhiello della carriera, un terzo posto femminile nel Rally Costa Smeralda '93 a bordo di una 500 sporting. Ma sono le Formula Challenge le gare che da alcuni anni preferisce. «Una delle cose che apprezzo di più in manifestazioni come quella che si corre in piazza d'Armi ad Asti - spiega - è la possibilità di competere con gli uomini.

E' un'opportunità che stimola molto». Il suo idolo è il canellese Dindo Capello: «Di lui ammiro la classe, ma anche la calma e la capacità di essere sempre equilibrato. Mi auguro - afferma - che a Le Mans possa fare una grande cor-

SUBARU
Autovie
ESCLUSIVA CONCESSIONARIA PER LA CITTA' E LA PROVINCIA
Corso XXV Aprile, 86 • Asti • Tel. 0141.214781 • Tel. e Fax 0141.21[illegible]

LUCA SPEED
grafica
- ADESIVI E GRAFICA PER AUTOMEZZI, AUTO DA CORSA - STRISCIONI
- VETRINE - STAMPA TRASFER PER OGNI TIPO DI TESSUTO
- CARTELLONISTICA
Valle Mosso (BI)
tel. 015.702939
www.lucaspeed.com

DAEWOO
Concessionaria
AUTOSTYLE 2 s.r.l.
Corso Torino, 156
Asti
tel. (0141) 41.14.76

Concessionaria
per Asti e Provincia
AUTO 3
HONDA
First man, then machine.
Fraz. san [illegible] - ASTI - Tel. 0141/597822

RALLY MOTOR SHOW
Trofeo 991 Racing
FORMULA CHALLENGE
4° Formula Challenge Città di Asti
3 - 4 giugno 2000 - Piazza d'Armi
TROFEO NAZIONALE
sparco
parmalat
Sabato 3 giugno 2000
dalle ore 15 alle ore 19: Gara due ruote motrici
dalle ore 20.30 alle ore 24: Gara quattro ruote motrici
Domenica 4 giugno 2000
dalle ore 9 alle ore 15: Gara due ruote motrici
dalle ore 15 alle ore 19: Gara quattro ruote motrici

Abbiamo qualche posto libero per chi non vuole stare seduto.
RAS
ASTI
Agenzia Piero e Giorgio PAMPIRIO
via Antica Zecca, 8
Tel. 0141.434100 - Fax 0141.434111
Orari: dal lunedì al venerdì 8 - 18.30 - sabato 9 - 12
L'agenzia ha promotori finanziari autorizzati alla collocazione dei prodotti
RAS INVESTIMENTI SIM
RASBANK

Volley B2: domani gioca a Scanzorosciate

Voluntas, l'ultimo ostacolo per la B1

Carlo Lisa

Vincendo per 3-1 (25-15; 21-25; 25-18; 25-20) la «bella» contro la Pallavolo Concorezzo (Mi), la Voluntas ha superato anche la seconda fase play off di B2. Ora tra i nerazzurri di patron Venturini e la B1 c'è ancora lo Scanzorosciate, formazione bergamasca che si classificata seconda, nel girone B, termine della stagione regolare e ha perso lo spareggio contro il Bialla. Gara-uno si gioca domani, alle 21, sul parquet lombardo, il ritorno, mercoledì 7, al Globert, l'eventuale «bella», sabato 10, ancora a Scanzorosciate. La vincente di quest'ultima fase salirà in B1.

Contro il Concorezzo l'allenatore Voluntas Enrico Vignetta ha mandato in campo l'ennesima formazione diversa di questa stagione con Domizioli in palleggio, Guzzago opposto, Celardo e Giannìello ali, Dini e Reggio centrali, Rolando libero. Cambi per Can al posto di Dini per un giro dietro corso dal primo e secondo set.

Le due squadre sono scese in mpo c tte per l'importan della posta in palio e hanno inizialmente realiz punti su errori avversari, con equilibrio fin sull'11-10.

Poi, trascinata da Guzzago e Giannìello, decisivi servizio e in attacco, la Voluntas preso gradualmente in mano le redini del con parziali 14-10, 19-12, 23-14.

Nella seconda frazione gli astigiani sono calati battuta e hanno, più di un'occasione, traballato in ricezione, permettendo ai milanesi, dopo un iniziale 8-6, di rimontare e condurre fino a pareggiare il Nel terzo set quarto set la Voluntas ha sempre mantenuto discreto margine di vantaggio, tenendo in mano il pallino del gioco e rintuzzando con autorevolezza i tentativi del lombardi.

Per la Voluntas andati a segno Guzzago e Giannìello 24 punti, Celardo (15), Dini e Domizioli (4), Reggio (2) e Rolando (1).

Ancora un ostacolo separa la Voluntas dalla promozione in B1. Il salto di Vignetta protegge la «muratoria» play off giocando in trasferta domani nella gara-uno contro i bergamaschi dello Scanzorosciate. Il ritorno è in programma mercoledì 7 al Globert

«Sono soddisfatto della reazione dei ragazzi dopo la brutta prova di sabato - ha commentato il tecnico Vignetta - anche battuta ricezione sono un po' altalenanti e regista ha potuto giocare poco al centro. Ora dobbiamo tentare il «colpaccio» fin domani, ribaltando l'andamento stagionale che ci ha sempre sempre in difficoltà in trasferta».

GUIDA Al

Asti. Martedì i giocatori dell'Asti hanno svolto il loro ultimo allenamento. La seduta si è svolta in un clima di grande amarezza per la conclusione degli spareggi. Una sconfitta con il Bra che ha condannato all'eliminazione i galletti. Martedì prossimo si svolgerà la cena chiusura (non è stato deciso il locale). Intanto nulla trapela sull'allenatore che condurrà la squadra nel 2000-2001: «A tutt'oggi - afferma l'attuale mister biancorosso Franco Delladonna - non so nulla sul mio futuro. questi tre anni Asti penso di creato qualcosa di positivo. Qui mi sono trovato bene: ho avuto buonissimi rapporti con tutti, giornalisti, giocatori e dirigenti». Delladonna dunque posizione d'attesa, mentre la dirigenza già al lavoro per la prossima stagione.

Sandamianferrere. Rossoblù con il problema portiere per secondo incontro dei play-off Promozione. Nella gara casalinga con il Villafranca Piemonte mancherà il titolare Cimino, espulso nello sfortunato debutto con il Castellamonte (sconfitta per 1-0) e quindi squalificato. Il mister Gianni De Maria avrà a disposizione anche Viglione, pure lui sospeso dal giudice sportivo e Bolzan, assente per impegni di lavoro.

Nuova Villanova. La compagine di Enrico Pasquali sta preparando la gara casalinga di domenica il La Chivasso, nei play-out del campionato Promozione. La Nuova Villanova ha l'imperativo vincere dopo la sconfitta nel primo turno del quadrangolare con la Juve Domo. Il tecnico Pasquali dovrebbe recuperare tutti gli infortunati: Citta, Bottigliero e Tozzi.

Seconda categoria. Il San Domenico Savio e il Rocchetta si garantiti la permenenza in Seconda categoria. Le due formazioni astigiane hanno superato negli spareggi rispettivamente Praia e Venaria. Nei play-off la Montatese è stata sconfitta dal Napoli Club per 3-1: la formazione di Nunzio Giulinna ha così compromesso il suo cammino nella seconda fase.

Torneo dei Borghi. Stasera al palazzetto Gerbi disputano gli ultimi tre incontri della prima fase del di calcetto riservato ai borghi cittadini. Dalle 21,30 in programma le sfide Santa Maria Nuova-Montechiaro; Cattedrale-Torretta e Don Bosco-Castell'Alfero. Nelle gare di mercoledì Castell'Alfero ha superato la Torretta per 5-2, assicurando il girone D; San Lazzaro ha confermato il suo dominio nel gruppo A con la vittoria per 12-2 sul San Lazzaro; mentre Moncalvo, battendo per 6-4 il San Pietro, si aggiudicato la seconda piazza.

Asti. Lo stadio «Censin Bosia» ospiterà domenica la seconda festa del calcio giovanile battezzata «Asti 2000». La manifestazione prenderà il alle Sono programma le finali dei trofei «Obermitto» (Pulcini), «Scarampi» (Pulcini), «Zanonato» (Esordienti); «Ragalzi» (Giovanissimi) e «Don Marcoz» (Allievi). (e. a.)

Gianni De Maria, tecnico del San Damiano che domenica sarà impegnato nella sfida casalinga nel play off di Promozione il Villafranca Piemonte

PALLAVOLO SERIE A2

Volley: le celebrazioni per la promozione in A2. In arrivo anche il ct «Bebeto»

Bm2, festa in piazza Cattedrale

Mercoledì 7 serata con la «Super Cerot band»

Franco

ASTI

Una grande festa in piazza Cattedrale, la «Super Cerot band» e i piatti (agnolotti e vino) sfornati dalla Pro loco di San Marzanotto. Così, mercoledì sera (7 giugno), verrà ufficialmente celebrata la straordinaria stagione della Bisnumedue Granda Volley, culminata trionfo in Coppa Italia di serie B e, soprattutto, nella promozione in A2.

E' il «menù» che verrà proposto dagli organizzatori serata, coordinati da Vincenzo (titolare dell'agenzia «99 Comunication») e allenatore della «Pgs Rig» femminile, neo promossa in serie C. Un «regista» adeguato al tono di una serata in cui tutto lo sport astigiano fa festa con la pallavolo.

La festa inizierà alle 21, con la proiezione di un video realizzato dallo staff di Rondinelli, che ripercorrerà le imprese dello squadrone rosso-blù.

Tra gli ospiti potrebbe esserci anche l'ex allenatore della Nazionale azzurra campione del mondo '98 Paulo Roberto De Freitas, detto «Bebeto»: arriverà nelle prossime ore ad Asti, invitato dal suo vice sulla panchina azzurra, l'astigiano Flavio Gulinelli che dopo il trionfo in Giappone ha preso in mano le redini della Bm2, fino a portarla in serie A in questa stagione indimenticabile.

Bebeto, caso in cui decidesse di posticipare il ritorno in Brasile, potrebbe essere anche l'ospite d'onore «Festa dello sport», organizzata da «Albatros comunicazioni», in programma giovedì 8 a «Salera».

Ma, tornando festeggiamenti Bm2, già stasera giocatori e dirigenti si ritroveranno al circolo «Al Pino» di via Natta una cena in quello che da mesi è diventato uno dei ritrovi fissi del gruppo. Per chi volesse aggregarsi, informazioni e prenotazioni 0141\592.717).

E domani altro appuntamento alla «Mediterraneo» (statale Asti-Alba, e Isola): la serata, denominata e baldanze» è dedicata agli atleti che hanno conquistato la serie A2. La festa continua.

SPORTFLASH

Podismo. Domani alle 16, «Nizza di corsa», staffetta a tre per le vie della città. Iscrizione 5 mila lire, il ricavato sarà destinato all'associazione Admo contro la leucemia. L'11 giugno invece, Polisportiva Sacro Cuore organizza la 13ª edizione della camminata competitiva «Quattro passi in mezzo al verde». Il ritrovo sarà alle 17,30 nella sede dell'associazione in Mattarella 2 nel quartiere di Alba. La partenza avverrà alle 18. L'iscrizione 7 mila. Le adesioni si ricevono entro il giugno circolo Sacro Cuore (via Mattarella 2) oppure sul luogo del ritrovo fino alle 17,30. A tutti i partecipanti sarà consegnata la maglietta della competizione. Premi per le scolaresche e gruppi.

Mini-volley. Domenica a Calamandrana, Gran Prix Csi 2000 al campo sportivo di via Avalla. La quarta tappa delle gare si svolgerà in concomitanza con la seconda edizione di «giocastate», per i piccoli atleti della pallavolo locale. L'appuntamento alle 14,45. Info. Vittorio Asinari 0141/75.178. (e.ca.)

«LA

Martedì a Bosco Marengo la consegna dei premi

Si avviano a Gran galà dei talenti «Golden boy»

Martedì 6 giugno si svolgerà alla discoteca «Luna Rossa» di Bosco Marengo, in provincia di Alessandria, il gran galà finale del «Golden Boys». L'appuntamento è per 20 e saranno invitati ovviamente tutti dai campioncini segnalati e i loro genitori.

A fare da madrina sarà Elenoire Casalegno, che sarà affiancata da Maurizio Di Maggio, animatore radiofonico Montecarlo Network e il cabarettista genovese Dario Vergassola, della scuderia Zelig. Intanto è possibile ritirare alla redazione di Asti de «La Stampa» in via Gasperi l'«Almanacco del calcio astigiano», realizzato da Ivo Anselmo. Il volume sarà omaggiato a tutti i novantotto baby-giocatori che abbiano ricevuto almeno una preferenza nel referendum «Golden Boy».

Questi i primi tre classificati per ogni categoria. Primi calci. 1° Lorenzo Volpato (Asti); 2° Andrea Franco (San Damiano); 3° Riccardo Montanaro (Virtus Canelli). Pulcini. 1° Daniele Biamino (Don Bosco); 2° Giacomo Ielapi (Don Bosco); 3° Davide Mighetti (Voluntas Nizza). Esordienti: 1° Luca Masoero (Don Bosco); 2° Andrea Di Mola (San Domenico Savio); 3° Daniele Baracco (San Damiano). Giovanissimi: 1° Luca Biamino (Don Bosco); 2° Paolo Borgogno (Virtus Canelli); 3° Marco Villata (San Domenico Savio). Allievi: 1° Alan Salino (San Domenico Savio); 2° Andrea Scarrone (Virtus Canelli); 3° Andrea Capra (Junior Canelli).

Juniores: 1° Tony Pisicchio (San Domenico Savio); Pietro Sangiov (Asti); 3° Claudio (Asti). (e. a.)

Calcio

La gara era stata sospesa

Calcetto, oggi scende in campo contro il

CASTELL'ALFERO. I biancoblu del Callianetto, recuperano oggi alle 16 in trasferta l'incontro della settima giornata di campionato contro i bresciani del Solferino. La partita era stata sospesa per pioggia mentre i ragazzi di Mauro Marengo stava dominando e conducendo 5-1.

«Mi aspetto di vedere una squadra concentrata - auspica Marengo -. Dopo il black out con il Ceresara ho voluto incontrare i miei giocatori per fare il punto della situazione e capire cosa non sta funzionando. Ho la sen che mia serpeggiando delusione, ma dobbiamo reagire per non buttare al vento quanto buono abbiamo fatto fino ad ora». In campo il quintetto base con Bonanate, Botteon, Corradini, Berruti e Cavagna. In panchina Rosso e Massino. (gi.m.)

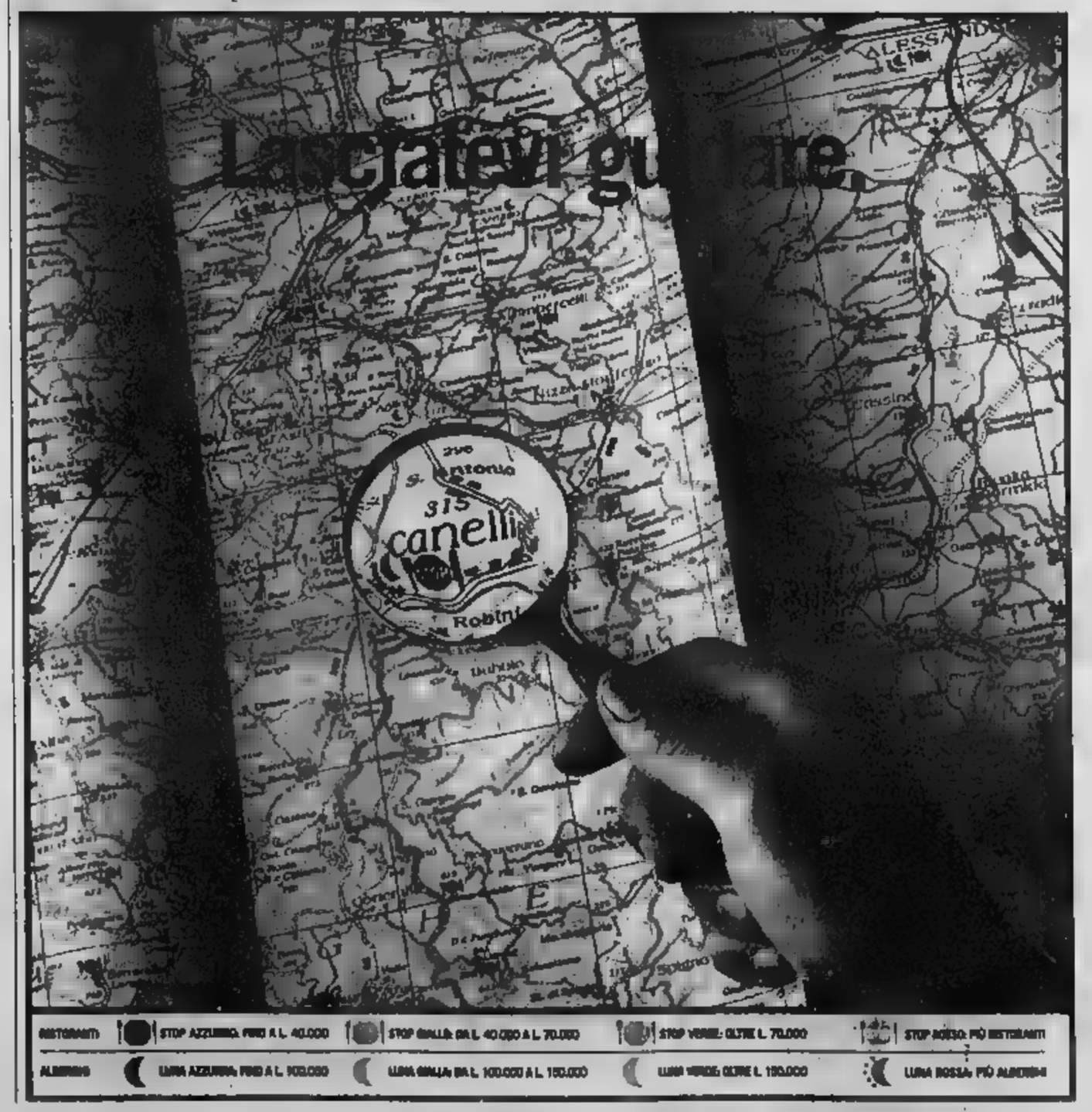

DAL 24 MAGGIO LA CARTOGUIDA DEGLI ALBERGHI E RISTORANTI DI ASTI E ALESSANDRIA IN EDICOLA CON LA STAMPA A 6.500 LIRE.

Cari buongustai, avete finito di girare a vuoto. Con la Cartoguida Vivalda tutte le informazioni utili per sapere dove mangiare bene e dormire meglio le porterete in tasca con voi. rapida e comoda consultazione grazie al formato pocket. Cartoguida descrive dettagliatamente in scala 1:150.000 province di Asti Alessandria, con utili sconfinamenti quelle vicine. Sia dal punto vista stradale che da quello gastronomico, verrete guidati a destinazione con estrema chiarezza e semplicità. Orientarsi sarà facilissimo, grazie alla suddivisione in categorie e codici-colore che indicherà immediatamente ristoranti alberghi, accuratamente selezionati, per fascia di prezzo. Ora il rimane che partire. Buon appetito.

PER GLI ABBONATI A LA STAMPA IL SPECCHIO: TELEFONARE AL NUMERO VERDE 800.011 959

VIVALDA EDITORI
www.vivalda.com

LA STAMPA
www.lastampa.it

Coccolati i reni.

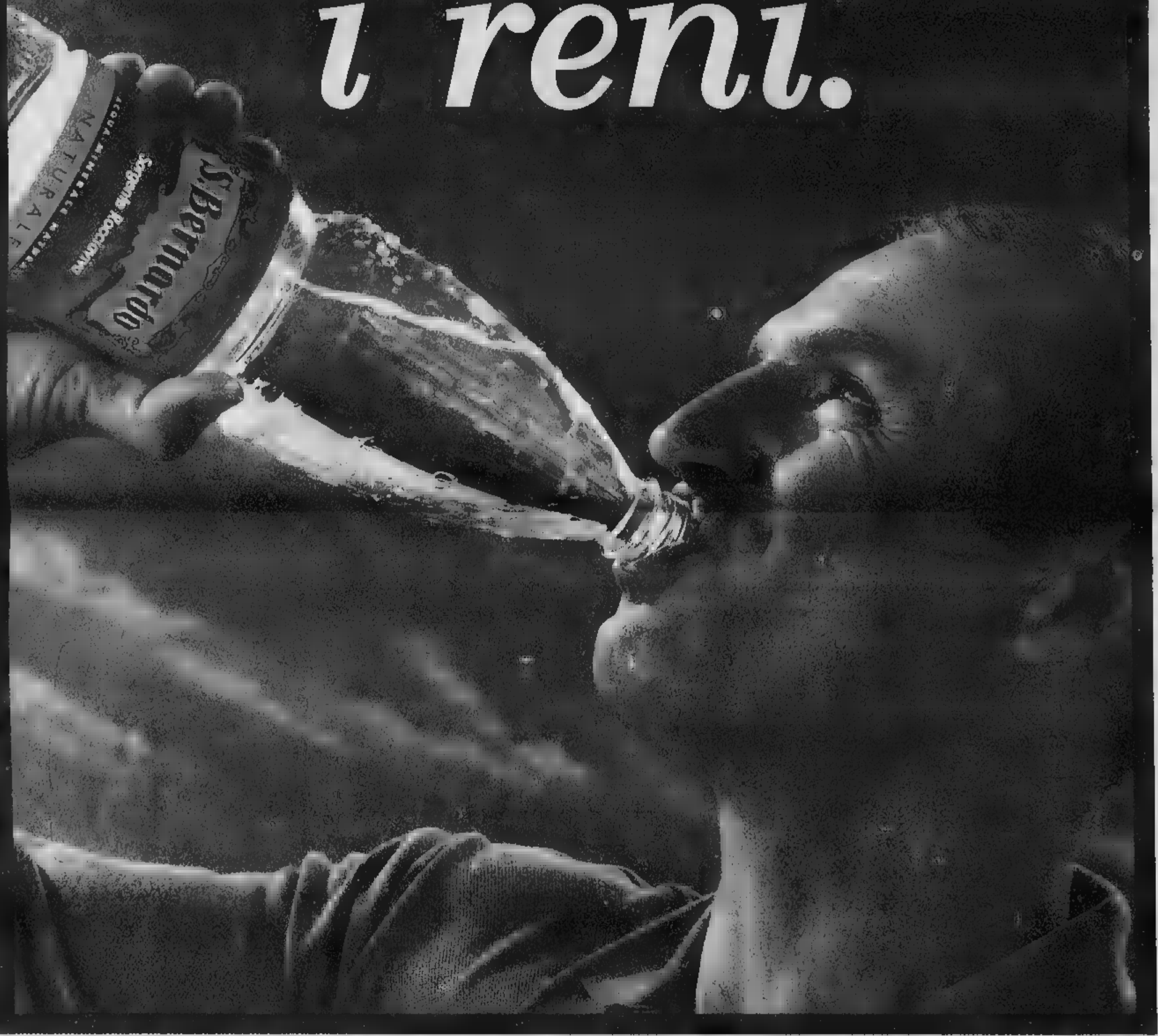

Il 60% circa del corpo è composto d'acqua. Per questo bere molto è importante, bere leggero è meglio. S.Bernardo, una tra le acque più leggere al mondo, favorisce una corretta funzionalità dei reni, aiutandoti a stare bene. Acqua S.Bernardo. Così unica nella sua leggerezza, così unica nella sua bontà... che in più ti coccola i reni.

Acqua S.Bernardo. Così leggera, così leggeri.

S.Bernardo

COME CAMBIA IL PRANZO DEI TORINESI

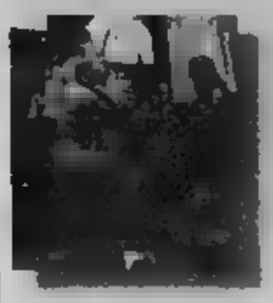

L'HAMBURGER

Il regno dell'hamburger è un luogo dove le famiglie coi bambini vanno qualche volta a mangiare, un po' per via delle patatine un po' per collezionare i pupazzetti. Ci vanno soprattutto il sabato e la domenica. Negli altri giorni per molte mamme l'hamburger resta un tabù.

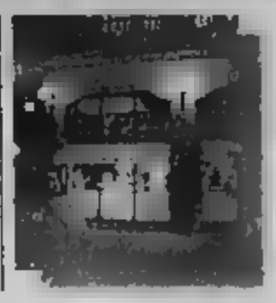

IL SELF-SERVICE

Come tutti i self-service anche quello di piazza Solferino è un luogo strano. Di giorno, quando c'è coda per entrare, mette molta allegria. La sera le poche persone che vi mangiano, spesso da sole, al massimo in coppia, di solito presto, appaiono il simbolo della desolazione metropolitana

IL PIATTINO

Una parola straniera entrata nel vocabolario dei torinesi che a mezzogiorno mangiano al bar con dehors. Si entra dichiarando che, per tenersi leggeri, si mangerà solo «un'insalatona». Poi si ripiega sul «piattino», spesso contenente pasta all'amatriciana con frittata e patate fritte.

All'Ikea, sognando il Mulino Bianco

La famiglia media scopre il sabato svedese

inchiesta

Dalla visita agli appartamenti-tipo si esce carichi di buoni propositi e si va alle Gru per riempire il frigo di cibi sani

Una famiglia attorno a una cucina Ikea: nei negozi c'è anche un self-service

Ai bambini piace moltissimo andare a mangiare all'Ikea, e anche agli adulti non dispiace. Si mette in fila per un piatto di polpettine con salsa di mirtilli (buone) o per un pasticcio di patate e salmone, più dolcetti e più dessert, si mangia in fretta, non costa molto, ci sono anche i seggioloni e gli omogeneizzati per i più piccoli, e pazienza se alla fine bisogna sparecchiare e depositare il vassoio sull'apposito carrello proprio come alla mensa aziendale, e c'è sempre qualcuno che ti dà uno spintone e ti rovescia l'avanzo di acqua Ramlosa o peggio i mirtilli sui pantaloni.

Il pranzo all'Ikea, di solito il sabato, è il segno della confusione che alberga nella famiglia media italiana. Che avendo rinunciato da tempo ad apparecchiare a casa propria uno dei pochi pasti decentemente apparecchiabili alla settimana - gli altri giorni non contano, chi mangia a mensa, chi un'insalatona al bar e chi, di solito le donne, pescando direttamente dal frigorifero mentre si scarica la lavatrice appena fatta al supermercato, - , scopre il piacere di andare a spasso negli appartamentini-tipo, peraltro accoglientemente disabitati come quello che ci si è appena lasciati alle spalle, solo più ordinati: senza l'antiestetica cesta dei panni da stirare e i capelli appiccicati nel box doccia e la manata dei ragazzini sul divano.

Se anche il Mulino Bianco chiude e ci pianta in asso e i creativi ormai puntano sulle nuove famiglie (unioni gay, coppie senza figli, single, tutti gran consumatori di Tarallucci e Nescafè), rimane Ikea a farci sognare e a tenere in vita il cliché della famiglia ideale, quella che avremmo sempre voluto avere e non siamo mai riusciti ad essere. Mediamente sgiata, composta da padre, madre e due bambini abitanti l'ordinato e stratinto appartamento modello che il grande magazzino svedese ci invita a visitare.

«Casa della famiglia Tal dei Tali, dice il cartello. C'è lo zerbino e c'è anche la targhetta d'ottone sul portoncino blindato. Nelle ore di punta, per entrare si fa la coda come a Versailles per vedere la camera da letto del Re. Dentro, soggiorno con angolo cottura, camera matrimoniale, cameretta coi letti a castello, bagno accessoriato. E soprattutto profusione di plaid e cuscini sul divano, ad evocare calde serate domestiche davanti alla tv, cucine con tutto il necessario per fare la maionese o il minestrone, tavoli apparecchiati con cura e sovrabbondanza di candelieri, librerie Billy - il pezzo più gettonato del mobilificio - dove oltre a soprammobili e cornici ci sono le foto delle vacanze, c'è anche qualche libro, giocattoli molto ordinatamente abbandonati qua e là, vasoni predisposti per un'improbabile prima colazione a letto. Peccato che il frigorifero sia vuoto, proprio come il nostro, e che la famiglia Tal dei Tali, avendo rinunciato alla scampagnata causa tempo incerto e non sapendo cosa far fare ai bambini, sia andata a mangiare le polpettine all'Ikea, proprio come noi, con la scusa di dover comprare un sottopiatto Safting o un tappetino Knudsker in offerta speciale estiva.

Eccoci quindi, ciascuno con la propria più o meno scombiccherata famiglia, nel ristorante svedese che sta strategicamente a metà del percorso a senso obbligato, tra l'arredo bagno e i mobili da ufficio, e un riposino a questo punto fa anche piacere. Ci si mette a mangiare molto presto, per regioni che hanno poco a che vedere con le abitudini nordiche. Il fatto è che i bambini, dopo essere tuffati nella piscina con le palline e dopo aver provato la solidità di un paio di divani-letto, s'annoiano e sostengono di avere fame; quanto ai genitori, ammesso che abbiano qualcosa da fare preferiscono farlo dopo, per non mettersi in coda al self-service col grande e scomodo sacco giallo che viene messo a disposizione per gli acquisti.

E' sabato, è mezzogiorno e un quarto, s'è fatta colazione sul barbecue da appena due ore e ci sono già un sacco di famiglie alle prese coi vassoi e la salsa ai mirtilli, che andrebbe mangiata con le renne come fanno in Svezia ma soprattutto gli uomini, più conservatori, preferiscono spalmarla sul pane, con la marmellata, a fine pasto. Sono già tutti presi i tavoli con vista sul maxi-parcheggio e sul complesso delle Gru, e grappoli di ragazzini vagano con il loro vassoio pericolante alla ricerca di un angolo tranquillo e non-fumatori. Ci sono anche tre donne in avanzato stato di gravidanza e due con il bebè nel marsupio. E tutte e cinque hanno comprensibili difficoltà col cibo. Ma i commenti sono perlopiù favorevoli: «Proprio buone queste polpettine, meglio di quelle che fa la nonna» e «Assaggia un po' il salmone, niente male eh? Bisognerebbe proprio cucinare di più il pesce, che non lo mangiamo mai e pensare che fa così bene...» Peccato che il gioco duri poco, perché la sala da pranzo in stile nordico sarà anche graziosa, coi biberon le tende e tutto quanto, ma una volta che hai spalmato l'ultima cucchiaiata di mirtilli sull'ultimo pezzo di pane, non potendo fumare una sigaretta o bere un caffè, non ti rimane che alzarti: procedere con la raccolta differenziata degli avanzi e buttarti sullo shopping.

Dal pranzo all'Ikea la famiglia media torinese, turbata dalla visita agli appartamentini modello, appesantita dai chili di colpa e anche un po' dal pasticcio di patate e salmone, esce carica di buoni propositi e di solito si precipita a fare la spesa a Le Gru. Dove altre famiglie meno curiose delle abitudini dei popoli stranieri si mettono mangiando pasta al forno e arrosto con le patatine nell'affollato self-service. Si riempie il carrello, verdura, frutta, cereali, robe sane, si compra anche il pesce, e per il resto del week-end si mangia a casa, orgogliosi del frigorifero non più bulgaro e della latta di olio extravergine da cinque litri che fa famiglia organizzata ed eco-compatibile. Si prepara persino una torta. Fino alla prima manata di cioccolato sul plaid color avorio appena acquistato all'Ikea e sciaguratamente appoggiato sul divano. Ma a quel punto la sbornia da famiglia ideale e smaltita domenica si va tutti a mangiare la pizza.

(continua)

IL MENU'

- Aringhe
- Pasta al pomodoro e würstel
- Polpettine con salsa di mirtilli
- Salmone bollito con patate lesse
- Pasticcio di salmone e patate
- Torta di mirtilli
- Acqua Ramlosa
- Bibite

IN BREVE

PIEMONTE LIGURIA VALLE D'AOSTA

Strano, un dipendente rubavano gioielli ai clienti

SAINT-VINCENT. Orologi, ciondoli, braccialetti, piccoli brillanti, persino le Grolle d'oro destinate ai componenti della giuria del Premio giornalistico Saint-Vincent un bottino da 230 milioni che ha fatto finire in manette due dipendenti della casa da gioco della cittadina termale e un gioielliere della zona. Gli agenti della squadra mobile di Aosta hanno ricostruito il «percorso» degli oggetti rubati, dagli armadi blindati dell'ufficio acquisti della casa da gioco alla gioielleria dove (almeno in un'occasione) venivano «riciclati». Per alcuni orologi e brillanti, poi, al posto degli originali erano finite alcune «patacche», per rendere più difficili i controlli e guadagnare tempo.

Due ottantenni fermano i derubati

GENOVA. Due ottantenni hanno messo k.o un borseggiatore cileno che aveva derubato alcuni di loro sull' autobus. Quando le porte si sono aperte il borseggiatore si è slanciato fuori per fuggire. Nonostante l'età, l' ottantenne gli è saltato addosso e lo ha gettato a terra. L' amico , 81 anni, gli ha dato manforte per immobilizzarlo. Uno dei presenti ha poi chiamato i carabinieri.

Discoteca: sequestrate pastiglie di ecstasy

NOVARA. «Operazione Falco» è il nome in codice dell'intervento effettuato domenica dalla Guardia di Finanza di Novara alla discoteca «Celebrità» di Trecate. Il bilancio dell' operazione parla di tre giovani arrestati per detenzione di sostanze stupefacenti e di altri 13 segnalati al prefetto, sono state sequestrate 41 pastiglie di ecstasy, 32 grammi di hashish e controllate 403 persone e 138 automezzi

Aereo precipitato nel '93 i dirigenti Agusta

NOVARA. Per il disastro aereo di Cameri dove il 21 gennaio '93 un elicottero in volo di collaudo precipitò facendo quattro vittime, non esistono responsabilità di natura penale. Così ha deciso ieri il Tribunale di Novara, dopo sette ore di camera di consiglio mandando assolti quattro imputati ovvero i vertici dell'Agusta. Dovevano rispondere di omicidio colposo plurimo e disastro aviatorio. La pubblica accusa aveva chiesto la condanna a tre anni ciascuno. Sono i due direttori tecnici succedutisi nel progetto Alessandro Cajelli 55 anni di Biandronno (Varese) e Pietro Alli 54 di Cerro Maggiore. Poi, Fiorenzo Mussi 61 anni di Milano ingegnere capo del progetto e Vittorio Vaccaro 58 anni di Milano responsabile del dipartimento affidabilità e manutenzione dell'Agusta

Sarà ordinato prete ex maresciallo del CC

ALESSANDRIA. Un maresciallo dei carabinieri diventerà prete domani sera in Cattedrale, ordinato dal vescovo Fernando Charrier. E' Carlo Soldateschi, 36 anni, lucchese di origine, fino al '94 comandante della stazione dell'Arma di Bosco Marengo. Poi la scoperta della vocazione, la decisione di lasciare la divisa per entrare in Seminario. Domani alle 21 la solenne ordinazione.

Festa di San Giovanni di kermesse

IMPERIA. Avvio anticipato per la festa di San Giovanni, kermesse tradizionale che veste a festa Oneglia. Per il ventennale del Comitato organizzatore, l'avvio è anticipato a domani e si chiuderà il 28. La grande novità del 2000 è un corteo storico che ricostruisce il passaggio della Regina Maria Cristina di Savoia nel 1827: domenica 18, sfileranno carrozze e figuranti

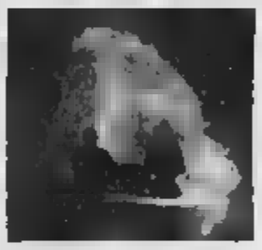

Grotte di Bossea escluse dal giro dei tour-operators

SOPRANA. Le grotte di Bossea sono state escluse dai due viaggi-studio curati dall'Atl, che dal 25 al 30 maggio avevano come ospiti giornalisti della stampa nazionale e tour-operators tedeschi. I responsabili delle grotte hanno diramato una nota, sottolineando come «sembrava preziosa l'occasione di un confronto unico e costruttivo, dove più che anche nell'aspetto naturalistico veniva segnalata la specificità dei loro interessi. Questo non è avvenuto e ci domandiamo quali criteri abbiano pilotato scelte ed esclusioni nell'itinerario loro proposto». Il direttore dell'Atl di Cuneo, Paolo Bongiovanni, ha spiegato: «La nostra provincia ha così tanti motivi d'attrazione che, per accontentare tutti, dovremmo ospitare i giornalisti per un anno»

Colpo da 200 milioni in una gioielleria

MILANO. Colpo da 200 milioni l'altra notte alla gioielleria «Abate», in corso Imperatrice, di fronte al casinò. I ladri hanno tagliato la serranda in metallo con un tronchese sfondando poi la vetrina blindata con un paletto di ferro preso dal parcheggio della casa da gioco. In meno di un minuto i malviventi si sono impossessati di una dozzina di orologi di marca.

Rapite dal padre le due nomadi sparite

SALUGGIA. Erano state sequestrate davvero Alina Calderaru, 22 anni, e la piccola figlia Esmeralda, le due nomadi scomparse da Saluggia lunedì scorso. Ma il rapimento è stato commissionato dal padre di Alina. L'uomo, che risiede in Inghilterra, voleva che Alina interrompesse la relazione con un giovane slavo dal quale aveva avuto anche un altro figlio di un anno. Per questo le ha fatte rapire

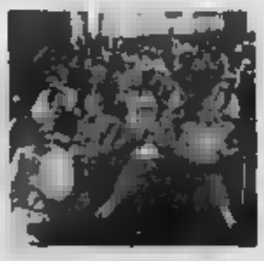

Partirà da Biella la pensione «on line»

BIELLA. La provincia laniera è stata scelta per lanciare a livello nazionale la pensione «on line» e l'Inps ha presentato l'iniziativa a Città studi con un convegno dal titolo «Pubblica amministrazione e cittadini, nuovi momenti di incontro». E' cinè trasparenza ed autonomia per le ricerche e le informazioni per la propria pensione, sia a breve che a lunga scadenza. Nel secondo caso i giovani, sempre più indirizzati alla flessibilità lavorativa e dalle variazioni delle normative pensionistiche, potranno simulare calcoli in prospettiva inserendo i dati fissi desiderati e le variabili che mano a mano saranno imposte per legge.

PROGRAMMI RTL TORINO

TO 94.4 Mhz - CN 94.3 - AT, AL 91.8 - VC, BI, NO e VB 94.5

Giornale Radio del Piemonte (in collaborazione con La Stampa): ore 6 - 7 - 8 - 9 - 10 - 11 - 12 - 13 - 14 - 15 - 16 - 17 - 18 - 19 - 20 - 21.

30' minuto-La Sport: ore 6,30 - 7,30 - 8,30 - 9,30 - 10,30 - 11,30 - 12,30 - 13,30 - 14,30 - 15,30 - 16,30 - 17,30 - 18,30 - 19,30 - 20,30.

6-9: Attualità quotidiana, 6,25: Prima pagina; 6,40: Rassegna Stampa; 6,50 Meteo; 7,50: Polizia Stradale; 8,05: Prima pagina 20 anni prima, 9-12: Musica e notizie, 9,30: Viabilità Aeroporto; 10,10: Previsioni del Tempo; 10,50: Viabilità Ferrovie; 12-15 Musica e Notizie; 12,10: Temperature; 12,20 Dediche; 13,50: Viabilità Polizia Municipale, 14,20: Dediche, 15-18 Musica e notizie, 15,50 Viabilità Ferrovie; 16,50 Viabilità Polizia Municipale,17,20: Dediche; 18-21: Attualità quotidiana in diretta da La Stampa; 21-24: Musica e notizie; 00-6: Notturno Musicale.

A Torino presto pioveranno oltre 1000 miliardi, ieri l'audizione alla Camera

Olimpiadi, l'agenzia è più vicina

Dovrà gestire i finanziamenti per i Giochi del 2006

L'assicurazione di Mercedes Bresso, presidente della Commissione Ambiente, territorio e Lavori Pubblici della Camera, e di Tiziano Treu, relatore del disegno di legge che prevede la nascita dell'Agenzia per gli investimenti per i Giochi Olimpici Invernali del 2006, sul fatto che il provvedimento verrà licenziato entro quindici giorni. L'impegno del presidente della Camera, Luciano Violante, a vigilare perché il testo venga approvato entro il mese di Montecitorio entro il mese di giugno. La presidenza del Comitato Organizzatore dei Giochi ritorna dall'Olimpo di fronte all'Ottava Commissione parlamentare, tra i deputati presenti anche i piemontesi Mario (Ppi), Martinat (An) e Stradella (Forza Italia) e con la certezza che «l'Agenzia per gli investimenti è in dirittura d'arrivo», come spiega alla fine dell'incontro il vicepresidente del Comitato, Rinaldi Bontempelli.

Bontempelli parla anche a nome degli altri componenti della Presidenza del Comitato, il sindaco di Torino, Valentino Castellani, Evelina Christillin, Bruno Rimbaud e del presidente del Coni, Gianni Petrucci. Tutti convinti che, se la Commissione confermerà l'approvazione del testo in seduta redigente - che non richiede la discussione del provvedimento in aula - il disegno di legge potrebbe essere approvato in tempi rapidi da entrambi i rami del Parlamento. Insomma, si parla di via libera alla nascita dell'agenzia che, dovrà gestire i finanziamenti pubblici per la realizzazione degli impianti e delle infrastrutture, in tutto 1091 miliardi di lire, entro la fine dell'estate.

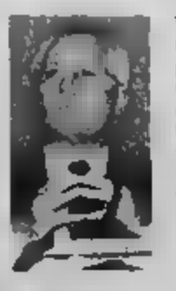

Valentino Castellani è il presidente del Comitato che dovrà gestire la lunga rincorsa ai Giochi del 2006. Il presidente della Camera Violante ha assicurato il suo personale interessamento

L'ottimismo dell'ufficio di Presidenza nasce dall'accordo sostanziale tra i vari gruppi politici che dovrebbe evitare la presentazione di emendamenti, salvo le modifiche concordate e introdotte nel testo in discussione come spiega ancora Bontempelli. «I membri della Commissione hanno confermato di dare peso all'orientamento del Comitato Organizzatore e delle istituzioni locali raccolti negli emendamenti presentati dai parlamentari piemontesi di tutti i partiti e inseriti nel corpo del documento». Di fronte al Comitato i deputati hanno sottolineato due priorità: individuare con chiarezza quali sono le opere viarie e le infrastrutture da realizzare; indicare con altrettanta chiarezza gli strumenti per velocizzare le procedure necessarie ad aprire i cantieri. [m. tr.]

Bufera sulla scuola. Gli insegnanti: cattedre a rischio

Accordo per Estate Ragazzi Sospese tutte le iniziative

Estate Ragazzi fuori pericolo. Ieri è stato raggiunto l'atteso accordo tra i provveditori agli Studi del Piemonte, l'Anci regionale, Cgil, Cisl e Uil per la retribuzione di tutte le attività svolte dal personale ATA (i bidelli, in particolare) durante quest'anno scolastico in aggiunta al normale mansionario previsto dal contratto dopo il passaggio dalle dipendenza degli enti locali a quelle dello Stato.

Le migliaia di lavoratori che nella regione (duemila in provincia di Torino) hanno assicurato la somministrazione dei pasti nelle mense delle scuole materne ed elementari, l'accompagnamento e l'assistenza agli alunni portatori di handicap, che hanno garantito pre e post-scuola, saranno ricompensati con una cifra forfettaria, così come lo saranno quegli operatori che svolgeranno le stesse mansioni extra-contratto presso i centri estivi.

Ma dopo l'agitazione del personale ATA, un'altra mobilitazione - dei docenti - è stata proclamata dai sindacati della scuola. I segretari di Cgil, Cisl, Uil e Snals - Alberto Artioli, Mimmo Pappalettera, Diego Meli e Franco Coviello - hanno inviato al Ministro e al Provveditore di Torino un documento in cui denunciano «il grave ritardo nella definizione degli organici, una condizione che sta determinando un clima di forte tensione tra i docenti». Le organizzazioni sindacali ribadiscono «che l'organico di diritto deve consentire di rispondere integralmente alle richieste di tempo-scuola e di progettazione della scuola torinese». Le preoccupazioni, nell'anno di avvio dell'autonomia, partono dalle stime fatte dal Ministero. «Sono stati ipotizzati 1200 alunni in meno alla media, circa 50 classi - spiega Artioli -, e 5000 alle superiori, 85 classi: una stima che non tiene assolutamente conto dei dati reali riferiti dalle scuole». In assenza di risposte positive a breve termine, i sindacati non escludono il ricorso allo sciopero generale. [m. t. m.]

GRIFFE HOUSE

ABBIGLIAMENTO STOCK

Qualità e convenienza garantite tutto l'anno,
ma dal 1° giugno al 31 agosto...

VENDITA STRAORDINARIA

Abiti uomo E. 99.000 Camicie Valentino uomo E. 75.000

Camicie, pantaloni uomo E. 25.000

Giacche uomo E. 50.000 Giubbotti e giacche donna E. 39.000

Maglie, gonne, pantaloni, camicie donna tutto a E. 25.000

Non aspettare i Saldi,

alla GRIFFE HOUSE il risparmio è subito!

GRIFFE HOUSE STOCK

Orario di apertura
tutti i giorni dalle 9 alle 12
dalle 15.30 alle 19.30
lunedì mattina
APERTO
tutti i pomeriggi del lunedì
dalle 15.30 alle 19.30

AMICI CASTELLO - S.S. 593 - Tel. 0161 90894
Zona Lago di Viverone

GRIFFE HOUSE ABBIGLIAMENTO STOCK

Orario di apertura
tutti i giorni dalle 9 alle 12
e dalle 15.30 alle 19.30
chiuso il lunedì mattina

VERRONE (BI) - Strada Provinciale - Tel. 015 2567798
a soli 1800 metri da Biella Piem d'Ivrea Milano

AUTODOMANI s.r.l.
concessionario
DAEWOO
VIA [illegible] ELLI, 17 - [illegible]
tel. 0161232969 - 0161235049 fax 0161232968
AUTODOMANI@IOL.IT

LA STAMPA

BIELLA
E PROVINCIA

Venerdì 2 Giugno 2000 — 43

REDAZIONE: VIA DELLA REPUBBLICA 29, TEL. 015.28.191 / 016.355.230 / FAX 015.252.2379 - E-MAIL: BIELLA@LASTAMPA.IT
PUBBLICITÀ: SALODINI SRL - AGENTE PUBLIKOMPASS S.P.A. VIALE ROMA, 6 - TEL. 016.849.12.12 / FAX 015.849.33.25

AUTODOMANI s.r.l.
concessionario
DAEWOO
[illegible] 0161232968
AUTODOMANI@IOL.IT

Una donna telefona ai genitori del giovane scomparso

«Ho visto Gabriele Guelpa sul treno diretto a Torino»

ROPPOLO

Un improvviso squarcio nel fitto mistero che avvolge la scomparsa di Gabriele Guelpa, 20 anni, lo studente che da lunedì manca da casa. Un'amica della famiglia, che [illegible] bene il ragazzo, è sicura d'averlo visto alle 8,30 di lunedì sul treno che [illegible] Ivrea porta a Torino. «L'ho visto passare nel corridoio davanti allo scompartimento in cui mi trovato - ha raccontato [illegible] donna [illegible] genitori di Gabriele, [illegible] Giuliana e [illegible] papà Mauro - ma lui non mi [illegible] vista e neppure ho dato troppo peso alla cosa. Solo dopo aver letto la notizia della scomparsa sui giornali, ho capito che quel particolare poteva essere importante». G[illegible] lunedì mattina ha preso regolar[illegible] il bus da Roppolo diretto a Ivrea dove frequenta l'Iti, è [illegible]ed una fermata prima di quella solita e [illegible] quel momento è sparito.

Gabriele Guelpa

[illegible] alla famiglia [illegible] arrivata anche una seconda telefonata: un [illegible] [illegible] Viverone, che pure [illegible] la famiglia, sostiene d'aver visto il ragazzo al Crocicchio di Carisio: «Non posso sbagliarmi, [illegible] le 10,30 quando all'improvviso mi ha attraversato la strada, [illegible] che ho rischiato di investirlo». Il commerciante [illegible] ha però fornito una descrizione sull'abbigliamento diversa da quella indicata dalla famiglia. [f. p.]

Il tecnico è [illegible]o presentato dal presidente Savio: «Con lui raggiungeremo traguardi importanti»

Un super coach per la Filo

E' Marco Crespi, vice allenatore azzurro

BIELLA

«Allenare una squadra di basket è principalmente passione: lo scrissi a 12 anni, in un tema scolastico. Già da piccino avrei voluto diventare ciò che [illegible]». Eccolo Marco Crespi da Busto [illegible]o, il [illegible]o allenatore della Pallacanestro Biella, che oggi festeggia i suoi 38 anni all'ombra del Mucrone (tanti auguri, e qui la scaramanzia [illegible] c'entra). Per uno che ne ha vissuti 17 nei dintorni di p[illegible] [illegible] Duomo [illegible] Milano, facendo il mestiere sognato fin da bambino nella società più scudettata d'Italia e che facilmente avrebbe potuto [illegible] a farlo anche all'estero, in club molto blasonati, c'è davvero da chiedersi per quale motivo sia finito quaggiù. [illegible] [illegible] aggiungiamo che Crespi è anche vice allenatore [illegible] nazionale, da ottobre impegnata nelle Olimpiadi di Sydney, e che per approdare a Biella ha obbligato lo staff azzurro ad adattarsi alle sue nuove esigenze, allora si potrebbe anche ipotizzare una strana congiunzione astrale, con influssi magnetici tali da stravolgere ogni equilibrio nell'antico sport della palla al cesto.

«Il basket è passione lo scrivevo a scuola ed avevo 12 anni»

Invece eccolo [illegible] «colpo gobbo» [illegible] Pallacanestro Biella. In una realtà locale dove l'eccellenza sportiva è vista come un intralcio, l'arrivo di Marco Crespi può essere giustificato solo dall'esistenza di un prog[illegible] serio, concreto e dagli sviluppi inimmaginabili. Curioso il fatto che da un lato ci [illegible]a il general manager Marco Atripaldi pronto a ribadire il «modesto budget» a disposizione, mentre dall'altro [illegible] presidente Alberto Savio non manchi di fare riferimento all'Europa e indichi «Crespi come l'allenatore in grado di farci raggiungere i traguardi più importanti».

Insomma, la realtà attuale è Marco Crespi ed è già molto. [illegible] se si costruirà [illegible] palazzetto degno palcoscenico per spettacoli-evento, allora i tifosi biellesi potranno davvero sognare. [d. p.]

ALTRO SERV. A PAG. 53

Il nuovo coach Marco Crespi con il presidente Savio

Parla l'avvocato del cinquantenne indagato per abusi su un ragazzo

Foto hard e minori, il reato resta

Dietro la sentenza della Cassazione l'indagine della procura di Biella

Il tribunale di Biella: da qui è partita l'indagine per abusi sessuali su minori coordinata dal pm Soffio e diventata un caso nazionale dopo la sentenza della Cassazione

Daniele Pasquarelli

BIELLA

[illegible]a suscitato le reazi[illegible] più disparate la notizia della sentenza della Cassazione in merito all'inchiesta sul commerciante biellese indagato per abusi [illegible] minori. La vicenda ha meritato le prime pagine dei giornali e numerosi «passaggi» nei tg [illegible]zionali.

Un passo indietro può aiutare a comprende meglio che [illegible] [illegible] accaduto. Il 25 febbraio [illegible] '99 un'ordinanza del [illegible] Passerini, su richiesta del pm Rossella Soffio, manda in carcere Anto[illegible] Bove, 51 anni, titolare di un [illegible] [illegible] oggetti sacri, con l'accusa di violenza su minori (articolo 609 ter del codice penale) e sfruttamento di minori [illegible] ter), due reati distinti che prevedono [illegible] primo condanne dai 6 ai 12 anni e il secondo da un minimo di [illegible] anni di carcere. Bove è accusato di aver abusato di [illegible] tredicenne (da qui l'imputazione di violenza) oltre ad avergli scattato delle foto hard (da qui quella di sfruttamento). L'8 [illegible] l'avvocato difensore Giorgio Triban fa ricorso al Tribunale della libertà sostenendo due tesi: non si tratterebbe di «violenza [illegible] minori» ma «abusi su minori» (articolo 609 quater, più o meno stesse condanne, ma diversa procedibilità) e non [illegible]sterebbe il reato di sfruttamento. «A mio avviso dall'indagine non [illegible] emesso alcun elemento di costrizione così come previsto dal codice cioè [illegible] esempio né con armi né con sostanze stupefacenti - [illegible] l'avvocato -. Ma soprattutto, per quanto riguarda il reato di sfruttamento, mancava l'elemento di [illegible] stanziale imprenditorialità previsto dalla legge. E cioè quelle foto scattate, poche in realtà, non erano mai state fatte vedere [illegible] nessuno, nemmeno commercializzate e lo stesso Bove, in una fase [illegible] sospetta dell'indagine, ha [illegible] di [illegible] geloso da tenerle [illegible] un cassetto».

Il Tribunale della libertà accoglie la tesi [illegible] legale e [illegible] l'indagato. A questo punto il [illegible] ricorre in Cassazione, articolando con dovizia [illegible] particolari la propria tesi accusatoria. La terza sezione esamina il fascicolo e lo [illegible] così importante da doverlo discutere a sezioni unite. Si arriva così all'altro giorno, quando la Cassazione respinge definitivamente il ricorso del sostituto procuratore. Che ora potrebbe (ma non [illegible] obbligato a farlo) tenerne [illegible] nella stesu[illegible] del capo d'imputazione. Per [illegible] infatti si sono concluse le indagini, ma non vi è ancora un rinvio a giudizio e [illegible] meno esiste già [illegible] condanna, come invece erroneamente riportato più volte nei giorni scorsi.

Inoltre, dalla sentenza della Cassazione [illegible] affermare che «scattare delle foto hard a dei bambini [illegible] [illegible] reato», [illegible] ne passa. Per ora la Cassazione ha ribadito che, nel caso di immagini provocanti di minori, non si può parlare di sfruttamento così come inteso nell'articolo 600 ter del codice penale, che punisce espressamente chi attua simili comportamenti a scopo di lucro (pensiamo a quelle persone che commerciano ad su Internet e in [illegible] scala foto e video porno [illegible] protagonisti [illegible] ragazzini). Ma restano però tutti gli altri reati relativi appunto agli abusi. «E' chiaro che ogni caso va valutato nella [illegible] complessità - aggiunge l'avvocato Triban -. In quello biellese restano in piedi i reati di violenza o atti sessuali che [illegible] già molto pesanti». Insomma, [illegible] sempre il primo reato implica il secondo, mentre invece chi si macchia davvero del reato di sfruttamento finisce per forza nei guai anche per violenza.

Ieri convegno dell'Inps sull'iniziativa

Pensioni «on line» Novità per Biella

BIELLA

La provincia laniera [illegible] stata scelta per lanciare a livello nazionale la pensione on line e l'Inps ha presentato l'iniziativa a Città studi con un convegno dal titolo «Fubblica amministrazione e cittadini, nuovi momenti [illegible] incontro». [illegible] cioè trasparenza ed autonomia per le ricerche e le informazioni per la propria pensione, sia a breve che a lunga scadenza. Nel secondo caso i giovani, sempre più indirizzati dalla flessibilità lavorativa e dalle variazioni delle normative pensionistiche, potranno simulare calcoli in prospettiva inserendo i dati fissi desiderati e le variabili che mano a mano saranno imposte per legge. Serve però [illegible] computer e, come giustamente ha sottolineato il direttore generale dell'Inps Fabio Trizzino, esisterà sempre una percentuale d[illegible] «clienti» che per vari motivi non lo useranno. Di qui la necessità di coinvolgere ogni ente. Comuni compresi, per svolgere [illegible] ris[illegible] il servizio richiesto. [illegible] ogni caso la fonte [illegible] la banca dati Inps via Internet cui [illegible] accede con un Pin fornito dell'area locale dell'istituto.

La sede Inps di Biella ha fornito contestualmente [illegible] spaccato della situazione occupazionale e contributiva del Biellese che evidenzia i lavoratori dipendenti od [illegible]i di ogni categoria, le imprese operanti e la loro regolarità ai controlli. In sintesi la popolazione attiva (su 189.532 residenti) è di [illegible] persone di cui il 58% maschi con una percentuale di immigrati extracomunitari di poco superiore allo zero, le imprese sono 5.072 con 44.353 dipendenti con retribuzione media (operai ed impiegati insieme) di 33,801.000 lire. Il numero delle aziende (grandi, medie e piccole) ispezionate è oggettivamente scarso, ma su 92 visitate il 59,78% sono state trovate irregolari, mentre la percentuale di irregolarità degli autonomi è del 16,66% su 12 visitati.

Il pubblico a Città studi durante il convegno Inps

Al termine del convegno è stato consegnato [illegible] ventiseienne disabile del lavoro Lucia[illegible] Gigante [illegible] computer donato dall'Ibm ed il secondo Pin, mentre il primo Pin, è stato consegnato al presidente della Provincia, Scanzio.

Questa mattina intanto [illegible] inaugureranno [illegible] sportello «multi ente» a Ponzone e successivamente al Lanificio Zegna verrà consegnato un Pin di accesso ad una lavoratrice ed un computer Ibm al consiglio di fabbrica. [d. sal]

Nell'ambito di un progetto chiamato "Financial & Insurance" promosso dalla GE Capital Servizi Finanziari volto ad incrementare i volumi di una importante e prestigiosa **CONCESSIONARIA D'AUTO** attraverso la vendita di nuovi prodotti finanziari e assicurativi si ricercano per la sede di **BIELLA**

GIOVANI BRILLANTI VENDITORI [illegible] SERVIZI FINANZIARI [illegible] ASSICURATIVI

con la responsabilità di vendere all'interno della concessionaria d'auto prodotti finanziari e assicurativi (leasing, finanziamenti e assicurazioni). Si desidera entrare in contatto con giovani capaci di trattare con clientela a vari livelli, interagire con i responsabili vendite della concessionaria d'auto, gestire e ottimizzare i flussi di documentazione amministrativa, lavorare per obiettivi e con orari flessibili. **I candidati prescelti saranno inseriti nell'organico della concessionaria d'auto.** Una precedente esperienza nelle vendite anche breve è requisito indispensabile. La provenienza dal settore dei servizi finanziari e assicurativi costituisce elemento preferenziale.

Si offre un forte investimento in formazione e un inserimento in un ambiente, dinamico e in forte crescita unitamente a un pacchetto retributivo estremamente interessante comprensivo di bonus [illegible] risultati delle vendite.

Gli interessati di entrambi i sessi (L.903/77) possono inviare il loro CV, con l'autorizzazione all'utilizzo dei dati personali (L.675/1996), **indicando sulla busta il riferimento SP 10676 a:**
PRAXI Organizzazione e Consulenza S.p.A. - Corso Vittorio Emanuele II, 3
10125 TORINO - Tel. 011/6560 - [illegible] sp10676@praxi.it

An equal opportunity employer

GE Capital Servizi Finanziari

GELAT MANIA
di Defendini Barbara

...CI SIAMO FATTI IN TRE PER SERVIRVI MEGLIO!

NUOVA APERTURA

- **Viale Garibaldi, 94/93**
  Tel. 0161.256758
- **Corso Abbiate, 14/16**
  Tel. & Fax 0161.54965
- **Ipermercato Continente**
  Tel. 0161.391203

VERCELLI

Buon Gelato Artigianale tutto l'anno

Ieri il «riepilogo» con il presidente dei Giovani Uib, Trebbi, e il preside Rigola

Scuola e industria in «30 ore»

Successo per la seconda edizione del progetto

Paola Guabello

«Cari ragazzi, le aziende biellesi sono evolute, dinamiche, innovative ed hanno bisogno della vostra creatività e soprattutto di figure preparate». E' questo il messaggio che i giovani imprenditori dell'Unione industriale biellese, di concerto con il «Progetto 30» ore del Comitato Scuola Nazionale, ai fini prefissi di far arrivare agli studenti delle superiori.

L'iniziativa, giunta alla seconda edizione, quest'anno dal Bona si è spostata all'Iti dove due classi, una terza ed una quarta della sezione sperimentale, sono state coinvolte «al fine di favorire la preparazione dei ragazzi al loro futuro professionale».

Ed il «Progetto 30 ore - Diffusione della cultura del lavoro e del sistema economico» è un'avventura che ai giovani è piaciuta. Lo hanno confermato ieri le tre insegnati (Romina Lovo, Anna Mosca Siez e Gianfranca Groglia) che insieme al preside Franco Rigola erano presenti alla conferenza stampa negli uffici di via Torino. Con loro il presidente del Gruppo Giovani Uib, Luca Trebbi, e Carlo Pavero che recentemente, sempre nell'ambito del Gruppo Giovani, è entrato a far parte del direttivo nazionale di Confindustria.

«Gli imprenditori sono entrati nella scuola e poi hanno accompagnato i ragazzi negli stabilimenti per far loro la realtà produttiva ed economica del territorio in cui vivono - ha spiegato Trebbi -. L'ultima fase di "30 ore" è poi lo stage in azienda, attività che fra l'altro l'Uib estende ad una buona fetta di giovani durante il periodo estivo. Il progetto ha un solo neo quello di essere purtroppo ristretto a poche classi. Così, visto il successo, abbiamo pensato di allargare quest'iniziativa. Con la nuova edizione di Intraprendere contiamo di organizzare più incontri far il mondo imprenditoriale e quello della scuola per favorire il rapporto fra le due realtà».

«Con gli attuali partecipanti e gli insegnati che hanno preso parte a questa opportunità, siamo giunti ad una conclusione - ha aggiunto il preside Rigola -. Ogni iniziativa va ricollocata sul piano culturale. La scuola deve avere una crescente attenzione, rispetto al passato, per la realtà sociale e lavorativa nella quale è inserita. Questo perchè già sui banchi di scuola la preparazione deve essere globale. Il mondo del lavoro richiede sempre più specializzazione, conoscenze approfondite, ed è nostro compito fornire ai ragazzi, oltre agli strumenti tradizionali, anche questo tipo di competenze».

Il tavolo dei relatori all'incontro di ieri mattina all'Unione industriale

Net-economy

Un convegno oggi alle 15,30

Prosegue a ritmo serrato l'attività dell'Unione Industriale nell'ambito dell'informazione e della formazione sulla *Net-Economy*.

In vista degli specifici incentivi previsti dalla nuova legge Finanziaria per la commercializzazione dei prodotti via Internet e per il miglioramento di processo nella filiera del settore Tessile/Abbigliamento, l'Uib ha organizzato alle 15,30 in via Torino, un incontro-dibattito dedicato all'"E- Commerce: progettarlo e finanziarlo".

L'iniziativa si avvale anche del contributo della Camera di Commercio e rientra nell'ambito del «Road-show sull'E-Commerce», promosso da Confindustria e dedicato alle opportunità di finanziamento di progetti aziendali ed associativi sul tema.

I lavori saranno introdotti dal vicepresidente dell'Uib Gianantonio Platini, poi Stefano Gazziano, del ministero dell'Industria, illustrerà i contenuti e le modalità di accesso agli incentivi, mentre Marco Casagni, dell'Enea, approfondirà il tema "Quik response e finanziamenti per il comparto Tessile/Abbigliamento". [f. p.]

Giudiziaria

Presidente di cooperativa finisce nei guai

Da imbianchino senza lavoro a presidente di una cooperativa che partecipava a molte gare d'appalto per la realizzazione di asili, case di riposo e strutture pubbliche.

A Dino Tolisano, 26 anni di Vigliano, era sembrata una buona occasione, anche se non aveva mai sentito parlare nè di consigli di amministrazione nè di responsabilità di firma. Ma le prospettive di lavoro sono ben presto naufragate: della Kooped ha finito di occuparsi la procura dopo una serie di accertamenti della direzione provinciale del lavoro e dell'Inps. Così la cooperativa l'amministratore di fatto era Antonio Deluca, 41 anni, di Candelo), è finita nel mirino per reati che vanno dall'evasione contributiva alla sfruttamento di persone.

Diego Tolisano si trova imputato in un processo ed è obiettivo di ingiunzioni di pagamento diventate ormai miliardarie. Infatti dal gennaio al giugno del '96 vengono contestati a lui e ad Antonio Deluca mancati versamenti di contributi e premi previsti dalle norme sulle leggi di previdenza e assistenza per oltre mi[illegible].

Mentre altri imputati hanno scelto la via del patteggiamento, Diego Tolisano, assistito dall'avvocato Fiducia Giancarlo Bertagnolio ha deciso di affrontare il processo. L'udienza nel gennaio del [illegible]. [r. b.]

IN BREVE

AMBIENTE

Raccolta differenziata per materiale da ufficio

L'assessorato all'Ambiente ha attivato un servizio di ritiro differenziato di cartucce toner per stampante laser, fax, fotocopiatore, per stampanti a getto d'inchiostro e nastri per stampanti ad impatto, nell'intento di privilegiare il recupero e di ridurre il quantitativo di rifiuti che vengono destinati allo stoccaggio definitivo in discarica. A tale proposito in via Piave 40 (dal martedì al venerdì, dalle 15 alle 18 e il sabato dalle 8 alle 12), è a disposizione dell'utenza un contenitore dove collocare il materiale in oggetto. Per i quantitativi ingenti c'è la possibilità di ritiro a domicilio, svolto dalla ditta Ecopoint [illegible]. Al fine di agevolare le operazioni è opportuno che il materiale venga collocato negli imballaggi originali, utilizzando eventualmente quelli usati per la [illegible]. [f. p.]

Festa al palazzetto con «Cresci giocando»

Sono stati tantissimi ieri mattina al palazzetto, i bambini partecipanti a «Cresci giocando», l'iniziativa riproposta dalla Provincia con la collaborazione della Federazione Ginnastica d'Italia ed il Provveditorato nell'ambito dei giochi della gioventù per le elementari. «Cresci giocando» ha coinvolto complessivamente 3500 bambini. Nella foto Micheletti momento della manifestazione. [m. ch.]

CRONACA

Pensionato denunciato per atti osceni

Un pensionato di 62 anni, residente in un centro del Basso Biellese è stato denunciato dalla polizia per atti osceni in luogo pubblico. Ha cercato di attirare l'attenzione di una donna che però lo ha ignorato: a quel punto ha cominciato a masturbarsi. Lei ha presentato denuncia, descrivendo l'uomo. Rintracciato, il pensionato ha respinto ogni addebito. [f. p.]

E a Benna donna ferita in uno scontro

Gaglianico, ancora incidenti all'incrocio

Ancora numerosi incidenti stradali sulle strade della provincia, tra cui due gravi.

Nella serata di mercoledì sulla superstrada, poco dopo l'uscita per Valdengo, in direzione Cossato, un ciclista di Vigliano, Pierluigi S., 49 anni, impiegato, ha riportato un grave trauma cranico dopo essersi schiantato contro la Seat Ibiza condotta da Gina G., 53 anni, che si era fermata sul ciglio della strada perché colta da un improvviso malore.

L'uomo, soccorso dal 118, si trova ricoverato nel reparto di neurologia dell'ospedale di Biella in prognosi riservata. Sulle cause dell'incidente stanno compiendo gli accertamenti gli agenti della «volante» della Questura.

Scontro quasi frontale ieri mattina alle 9 anche sulla Trossi, all'altezza del bivio per Benna, tra la Peugeot di P. G., una donna di Vercelli di 35 anni, che guidava in direzione di Biella e la Fiat Bravo di G. R. 45 anni, di Biella, che stava per immettersi sulla statale, proveniente da Benna.

L'uomo è rimasto illeso, mentre la donna, malgrado indossasse la cintura e l'azione dell'airbag, ha riportato gravi contusioni, tanto che i medici del Degli Infermi si sono riservati la prognosi. Per i rilievi dell'incidente e per regolare il traffico, in quel momento molto intenso, è intervenuta la polizia municipale di Vigliano.

Conseguenze serie anche per un motociclista che si è scontrato con un'auto ieri mattina a Vigliano (la polizia stradale non ha fornito le generalità).

Infine, molto spavento per i conducenti di due automobili, un uomo e una donna, che si sono scontrate all'incrocio «maledetto» sulla statale Trossi, all'intersezione con le strade che portano a Candelo e Sandigliano. L'incrocio, nonostante le rinnovate promesse di intervento per metterlo in sicurezza, continua ad essere teatro di incidenti. [f. p.]

Al Battistero

Oggi il concerto per la Festa della Repubblica

Per la Festa della Repubblica, la Prefettura, in accordo con il Comune di Biella, l'amministrazione provinciale e le associazioni combattentistiche biellesi, ha promosso una serie di iniziative.

Oggi alle 17,30, nella piazzetta del Battistero, la banda Verdi terrà un concerto, mentre alle 18 al Circolo Sociale si terrà in tradizionale incontro tra il prefetto Destro e le autorità.

Domenica, invece, in occasione anche del 70° anniversario della fondazione del gruppo degli alpini di Biella Centro, è stata prevista una cerimonia.

Alle 10,30, dopo l'intitolazione dei giardini di via Pajetta a padre Giuseppe Brevi, le associazioni combattentistiche e d'arma sfileranno in corteo fino ai giardini Zumaglini, per rendere omaggio al monumento ai Caduti, con la deposizione di una corona d'alloro. Il corteo raggiungerà poi la cattedrale dove, alle 11,30, sarà celebrata una messa. [f. p.]

Nominato da Ciampi

Nino Cerruti è Cavaliere del lavoro

Sono 25 i nuovi Cavalieri del lavoro nominati dal Presidente Ciampi. E' tra questi 25 c'è un biellese celeberrimo: Antonio Cerruti, più noto nell'ambiente della moda come Nino.

Industriale tessile, ha assunto a 19 anni la responsabilità del lanificio di famiglia (che ancora oggi, seppur ristrutturato e ampliato, ha sede nello storico stabilimento di Cerreia, sulle rive del Cervo), trasformandolo in 45 anni in una tra le più importanti aziende italiane della moda. Il gruppo industriale raggiunge i mille dipendenti diretti, ma sono oltre 5 mila le persone nel mondo che operano con i marchi Cerruti.

Nino Cerruti, imprenditore e stilista, è apprezzato in Italia, ma soprattutto all'estero dove ha saputo conquistarsi il favore delle star di Hollywood. Infatti realizza gli abiti che gli attori indossano sul set, ma raccoglie largo consenso anche sulle passerelle della moda di Parigi. Il legame tra il [illegible] e Cerruti è così stretto che l'imprenditore è stato persino protagonista in un film dove impersona se stesso. [p. g.]

REGIONE PIEMONTE

AVVISO A TUTTE LE IMPRESE

Da oggi è attivo il servizio informativo sulle AGEVOLAZIONI PER LE IMPRESE che permette di ricevere per **posta elettronica su personal computer** via Internet **TIM con il servizio** [illegible] le informazioni sui **contributi regionali e sui nuovi** [illegible] **Europei 2000 - 2006.**

Le informazioni sono gratuite, **tempestive,** e **personalizzate:** vengono inviate, appena il provvedimento è pubblico, alle imprese che per attività, localizzazione e dimensioni possono beneficiarne. Per usufruire del servizio registrate l'impresa all'indirizzo internet:

www.regione.piemonte.it/agevolazioni

Gilberto Pichetto Fratin
[illegible]
Sviluppo Economico

Enzo Ghigo
Presidente della
Regione Piemonte

Il sistema informativo sulle agevolazioni è una iniziativa EUROQUALITÀ

in collaborazione con

UNI
www.uni.tim.it

TIM
Vivere senza confini

LETTERE AL GIORNALE

La burocrazia affonda le Legge 561

Egregio Presidente Ghigo, La Lega Nord di Biella intende manifestare lo sdegno per gli intralci burocratici creati dallo stato romano, che stanno rendendo difficoltoso il cammino e la messa in vigore della Legge regionale 561 per la regolamentazione della cosiddetta terapia elettroconvulsivante e per l'abolizione della lobotomia.

Si tratta di una legge che protegge i cittadini da possibili abusi della psichiatria, per tutelare in particolar modo le persone che sono più bisognose di aiuto e di comprensione e che invece troppo spesso vengono ridotte ad esseri incapaci di intendere e di volere dagli stessi trattamenti psichiatrici che avrebbero dovuto curare.

Che cosa deve fare un cittadino, una Regione od una popolazione intera per porre fine alle violenze mascherate da terapie?

Una volta si stava rispondendo con efficienza e celerità ad un appello popolare, nello spirito del legittimo autogoverno [illegible]

Il Consiglio Regionale del Piemonte si è dimostrato leale ed unanime nel sostenere questa legge che però si trova oggi al vaglio della Corte Costituzionale, quasi fosse illegittimo per una Regione cercare di tutelare i diritti umani della propria gente.

Ci auguriamo di [illegible] che la Regione ed il suo Presidente persistano in questa battaglia, affinché non si permetta allo stato centralista di privare il Piemonte di avere la legge 561 definitivamente approvata.

Lega Nord
Circoscrizione di Biella

L'esasperazione dei bilanci aziendali

Ho letto il vostro servizio sulla protesta della [illegible] di riposo che si è vista portare via il telefono pubblico dalla Telecom perchè rende poco. Ecco un bell'esempio di dove possa portare l'esasperazione dei bilanci aziendali. Solo numeri e analisi, il resto non conta. Forse anche il buon senso verrà presto eliminato, perchè rende poco.

Lettera firmata, Biella

NUMERI UTILI

[illegible]

Biella: tel 015/33.247; Cavaglià: tel. 0161/96160; Cossato: tel. [illegible] 148

PRONTO SOCCORSO

[illegible] 800.120.118

GUARDIA MEDICA

Biella: telefono 015/20.848-9; Cavaglià: tel. 0161/96.470; Cossato: telefono 015/922.501.

CARABINIERI

Biella: via F.lli Rosselli 96/b, tel. 015/84.09.054 - 015/84.09.051 - 015/84.09.047 (pronto intervento 112).

QUESTURA

Biella: via Tripoli 2, tel. 015/35.90.411.

FERROVIE DELLO STATO

Biella: Stazione di Biella San Paolo, piazza San Paolo, tel. 015/40.25.52.

[illegible]

[illegible] Lamarmora 8, [illegible]

AZIENDA TRASPORTI (ATAP)

Biella: Ufficio e Biglietteria: viale Macallè 40, telefono 015/84.88.411.

[illegible]

Biella: via Tripoli 14, telefono 015/35.041, fax 015/35.04.414.

FARMACIE DI TURNO

A Biella: Biella (Chiavazza): Farmacia [illegible] via [illegible] 9, tel. 015/20.857. Orario di apertura: dalle 8,30 alle 12,30 e dalle 15,30 alle 19,30. Nelle altre ore apre su presentazione di ricetta medica [illegible].

Per gli altri Comuni della provincia, le farmacie di turno svolgono il servizio di reperibilità notturna, su chiamata, fino presentazione [illegible] urgente.

Farmacia Dr. [illegible] Tagna, via [illegible] 61, tel 015/401.661.
Mongrando: Dr. Barigiotta, via Roma 36, tel. 015/68.62.50.
Salussola: Dr.ssa Maria Rusconi, via S. Secondo 2, tel. 0161/99.81.31.
Ponzone: Dr. Rollone, [illegible] Ponzone, tel. 015/77.70.90.
Vigliano [illegible] Rolando, via [illegible] 117, tel. 015/51.09.11.

Società operante [illegible] grande distribuzione [illegible] mercato nazionale ed [illegible] per i propri uffici di Biella

DIPLOMATI O LAUREATI IN INFORMATICA O DISCIPLINE EQUIVALENTI

per le seguenti posizioni:
Sistemista Senior (rif. A) per ambienti SUN Solaris, Oracle ed NT.
È richiesta una esperienza almeno di 5 anni in analoga mansione. È titolo preferenziale una buona conoscenza [illegible] ambiente [illegible]
Progettisti software Senior (rif. B) [illegible] linguaggi PL-SQL, C, C++ e strumenti di sviluppo Oracle. È richiesta una esperienza [illegible] almeno 5 anni. È titolo preferenziale [illegible] buona conoscenza di Cobol.
Progettisti software (rif. C) su linguaggi PL-SQL, C, C++, strumenti di sviluppo Oracle, [illegible] È richiesta una esperienza di tipo universitario o equivalente.
[illegible] richiede: elevata volontà di apprendimento, creatività e propensione a lavorare in gruppo. Si offre: inquadramento in [illegible] società in espansione, [illegible] commisurata alla professionalità dei candidati. Le domande dovranno essere inviate in forma [illegible] scritta e corredate da curriculum vitae dettagliato a:
PK - Ag. Selodini - Viale Roma 8/4 13900 Biella.

Il cda presieduto da Mario Furia ha concluso il mandato triennale con risultati brillanti

Atap, bilancio record: 273 milioni di utili

Ma sul futuro pesano il calo degli utenti e i nuovi appalti

BIELLA

Oltre 273 milioni di utili per un bilancio da miliardi: il miglior risultato dell'Atap nella sua pur breve storia. E' il «fiore all'occhiello» della presidenza di Mario Furia che chiude il suo mandato, iniziato nel '97, con l'assemblea degli azionisti già convocata per il 17 maggio, lasciando un'Atap più solida (quasi 35 miliardi di capitale netto) e con due importanti «vittorie»: il certificato di qualità e l'acquisizione dei terreni dalle Fs per la nuova sede.

Ma sarebbe ingeneroso non ricordare che l'opera di risanamento dell'Azienda trasporti era stata iniziata molto prima sotto la presidenza di Marco Neirotti e proseguita poi da Carlo Ferraro. E siccome sia Ferraro sia Neiretti sono rimasti nel consiglio di amministrazione (il primo come vice presidente, il secondo come membro del Comitato esecutivo) durante la presidenza Furia, il risultato è il frutto di una continuità nelle politiche aziendali che è prevalsa sul «colore politico» degli amministratori. E nel rimettere il mandato all'assemblea Furia, Ferraro ma anche l'altro vice presidente, il vercellese Giancarlo Volpiano, hanno confermato ieri durante la conferenza stampa di chiusura, di aver chiesto ai grandi azionisti (le Province di Biella e di Vercelli) di privilegiare questo aspetto nella nomina del nuovo consiglio di amministrazione.

I vertici dell'Azienda trasporti hanno illustrato bilanci e nuovi progetti

E i grandi azionisti hanno iniziato a discutere del problema: «Stiamo trattando - conferma il presidente della Provincia di Biella Orazio Scanzio -. L'assessore ai Trasporti Fava è impegnato nel portare avanti un confronto a tutto campo con l'obiettivo di trovare una soluzione che possa accontentare tutti, anche il Comune di Biella».

Entrando nel dettaglio del bilancio, si scopre che l'eccezionale performance è dovuta in buona parte alla liquidazione da parte della Regione di crediti pregressi (oltre un miliardo) ma anche all'ottimizzazione dei costi del personale (rappresentano il 53% delle spese contro il 65-70% di altre realtà pubbliche), e di altre scelte strategiche: dall'affidamento a terzisti di una serie di linee, all'incremento dei servizi charter. Ma come ha sottolineato Ferraro ci sono dati preoccupanti per il futuro: la diminuzione degli utenti (solo Biella tiene), l'aumento del costo del carburante (+10%) e le nuove regole dei contratti di servizio che tra poco più di un anno saranno aggiudicati con appalti europei. Uno scenario che potrebbe consigliare l'Atap (la seconda azienda trasporti del Piemonte) a cercare alleanze strategiche.

Nuova sede, via al progetto

Concluso l'acquisto dell'area Fs Il trasferimento solo tra 2 anni

BIELLA

Dopo cinque anni di estenuanti trattative le Ferrovie hanno finalmente ceduto all'Azienda trasporti i terreni dell'ex scalo della stazione San Paolo. Può quindi partire l'operazione sede nuova.

«Da tre anni eravamo pronti a concludere l'acquisto al prezzo stabilito dalle ferrovie di un miliardo e 800 milioni - ha confermato il presidente Mario Furia - soltanto mercoledì abbiamo firmato gli atti per cui da questo momento siamo in possesso delle aree». «E' stato determinante il contributo del senatore Sella di Monteluce - ha ricordato il vice presidente Carlo Ferraro - che è riuscito a mettere sotto pressione i vertici delle Fs».

Sui tempi di attuazione il consiglio d'amministrazione uscente non ha potuto prendere impegni precisi: le previsioni parlano comunque di un paio di anni prima che sia possibile trasferire il deposito dei bus dall'area all'angolo tra viale Macallè e via Galimberti. Infatti, ai tempi tecnici di progettazione da aggiungere i tempi per la realizzazione di tutto di strada che collegherà la nuova sede con la tangenziale. Strada che deve costruire il Comune.

Intanto l'Atap ha ottenuto il Certificato di conformità al sistema di qualità Uni-En-Iso9002. E' un attestato rilasciato dall'Associazione nazionale per la certificazione delle imprese di servizi che garantisce la conformità dei servizi di trasporto dell'Atap a tutte le normative nazionali ed europee. «Un marchio doc che potrebbe risultare determinante per essere competitivi negli appalti dei Contratti di servizi - spiega Furia -. L'obiettivo è quello di mantenere le quote di mercato che la società ha in Piemonte ma il marchio potrebbe aprire la strada ad altre acquisizioni».

Infine il Consiglio di amministrazione ha annunciato di aver avviato la procedura per l'acquisto di altri 10 bus per i servizi extraurbani: la metà sono simili ai modelli «affrescati» già in servizio, il 50% di un modello più corto e stretto. [m.al.]

Veglio, passeggiata enogastronomica

Sfida tra frazioni sulle ricette «doc»

VEGLIO

Più impegnati che mai, i volontari della Pro loco stanno definendo i dettagli della festa dedicata al patrono, San Giovanni Battista. Nutrito il calendario degli appuntamenti, tra i quali figura la prima edizione della passeggiata enogastronomica delle frazioni vegliesi fissata per domenica 25 giugno.

La sfiziosa iniziativa - denominata «L'appetito vien marciando» - prevede, alle 11,30, il ritrovo dei partecipanti in piazza della chiesa, iscrizioni, distribuzione della cartina e del menu e aperitivo. Poi la partenza per frazione Borgo, prima tappa della passeggiata, dove saranno offerte «frità 'dla spusa», frittata di cipolle e frittata con le erbe annaffiate dal vino bianco delle cantine sociali di Gattinara. Mello ospiterà la seconda sosta all'insegna di «tumin elètrich», «Bale fra Dolcin» e acciughe al verde, gustosi stuzzichini accompagnati da un Vespolina doc del '97 dell'azienda Ioppa. Cipolle ripiene e «Caponit», abbinati a uno Spanna doc delle cantine sociali di Fara, serviti alla terza tappa, Audenino, mentre a Botto il rosso di Sergio Gattinara si sposerà con il «Sciuet 'd Sant'Antone». La penultima tappa, la quinta, in frazione Sautrana: carne, uova e zucchine in carpione e formaggi nostrani si legheranno a un Bonaria doc del '97 dell'azienda Brugo. A Prina, torta del boscajet, pere al vino, caffè e grappa chiuderanno la passeggiata.

Duecento i partecipanti ammessi: le prenotazioni, obbligatorie, si ricevono entro il 16 giugno ai numeri 015 748115 oppure 015 748216. La quota di adesione, 35.000 lire, comprende la mangiata e la bevuta a ogni tappa e un ricordo della manifestazione. L'acconto, di 15.000 lire dovrà essere versato all'iscrizione, personalmente oppure sul conto corrente postale n.13336151. Con un piccolo supplemento sarà possibile degustare altre specialità.

Questi, invece, gli altri appuntamenti della festa patronale. Sabato 17 giugno, alle 21, serata con Bianca delle conserve: Bianca Gremmo Zumaglini presenterà alcune ricette a base di erbe spontanee e aromatiche. Venerdì 23, alle 19, apertura dei festeggiamenti, grigliate e birra; serata giovane in compagnia del gruppo «Night train». Sabato 24, alle 19, cena e di seguito danze con «Kikko, Gille e Betty». Domenica 25, alle 10, inaugurazione della prima edizione della fiera enogastronomica dei prodotti locali. Alle 10.30, messa con la partecipazione della cantoria di Veglio seguita dalla prima edizione della passeggiata enogastronomica. Alle 17 concerto della Banda musicale e, alle 19, cena. I festeggiamenti si chiuderanno... serata con il concerto country di George Mc Anthony. [m. ch.]

Fiore all'occhiello della Pro loco, la manifestazione è giunta all'undicesima edizione

Ad Andorno è «Festa del borgo antico»

Si apre stasera con mostre, concerti e mercatini

ANDORNO

Festa Borgo Antico, il alla rovescia: stasera si apre l'undicesima edizione di uno tra gli appuntamenti più significativi del paese e fiore all'occhiello della Pro Loco. I festeggiamenti si concluderanno domenica 11. Il cuore delle manifestazioni sarà di nuovo l'antica e centrale piazza Cantono.

Il programma prevede per la serata d'apertura uno spettacolo con i burattini di Mario Monticelli della compagnia «Teatro del Drago» di Ravenna. Domani tradizionale ballo in piazza, mentre per il giorno seguente, domenica, è previsto nel primo pomeriggio concerto tenuto banda musicale Andorno, mentre alle 18 Sagra del pesce con la distribuzione del fritto di mare. «Anno dopo anno - commenta Savino Varesano presidente della Pro Loco - ci rendiamo conto quanto sia sempre più complicato organizzare manifestazioni. La burocrazia non ci agevola, le direttive suggeritesi dall'Unpli non vengono recepite dagli organi preposti: servirebbe più chiarezza e una semplificazioni delle norme per dare slancio al terzo settore, il volontariato, una risorsa che rischia schiacciata». Il problema coinvolge tutte le Pro Loco. Al proposito il consigliere regionale Ds Wilmer Ronzani ha chiesto al Prefetto di riunire tutti i soggetti interessati per la stesura di linee-guida, nell'intento di migliorare l'attività di chi organizza di fiere e sagre paesane.

Conto alla rovescia ad Andorno per la «Festa del borgo antico»

Ecco gli altri appuntamenti al «Borgo antico»: giovedì concerto di musica etnica; venerdì 9 appuntamento con cucina tipica mediterranea, una «cena meridionale» al parco la Salute organizzata dal quartiere «Valverde». La sera di sabato 10 esibizione in piazza Cantono del gruppo di Sergio Perazza cantautore della Bursch (che ha inciso cd). Domenica 11 si terrà in mattinata un mercatino artigianale di prodotti tipici, mentre per il pranzo ritorna il piatto-simbolo della festa, il toro allo spiedo, alla cui cottura i volontari si dedicheranno sin dalle prime luci dell'alba (è gradita la prenotazione allo 015/473349).

Alle 22 alla presenza di rappresentante dell'intendenza di finanze estrazione della lotteria: il primo premio è un weekend a Parigi. A margine anche una rassegna collettiva dei pittori «Arte Insieme Andorno» nella chiesa settecentesca di San Pietro. Infine domenica sarà ancora possibile visitare (dalle 10 alle 12, e dalle 15,30 alle 19) mostra documentaria «I cavalieri di Malta nel chiostro d'Andorno» allestita nel centro espositivo culturale del Comune. [r. mo.]

Domenica a Graglia

All'«Hortus otii» danze tradizionali dell'Europa

GRAGLIA. Si svolgerà domenica all'Hortus Otii dalle 15 la prima lezione del corso di danza tradizionale europea tenuto da Enda Lorenzi.

Spiega lo psicologo e fondatore dell'associazione «Imprimersi» Beppe Campra: «La danza folcloristica è nata dalla necessità di vivere insieme momenti di gioia psicosomatica, che mutano attraverso la musica seguendo le vicende della quotidianità inserita nella storia. Ha assunto quindi una valenza terapeutica e sociale decisamente importante, perché oltre a non escludere nessuno per motivi di agilità, incentiva l'integrazione generazionale un tempo "modus vivendi" ora degradata ai limiti di reciproca emarginazione i cui frutti si leggono nei fatti di cronaca».

I prossimi appuntamenti saranno fissati dai presenti alla prima lezione. [d. sa.]

Accordo con la Diocesi

Piazza di Muzzano Presto i lavori di sistemazione

MUZZANO. Inizieranno prestissimo i lavori per il della piazza, che è di proprietà dell'Ente Diocesi ma è stata ceduta in convenzione al Comune.

Spiega il sindaco Franco Delzoppo: «Il progetto dell'architetto Maserano ha suddiviso la piazza in tre zone collegate con vialetti ed aiuole. L'area antistante la chiesa avrà valenza per le ricorrenze religiose, con spazio adeguato per ogni evento liturgico, mentre quella antistante il municipio esalterà il monumento ai Caduti per le manifestazioni pubbliche. Area a giardino con fontana e alberi davanti alla confraternita».

Aggiunge il sindaco: «L'edificio ex Jaculin è una proprietà privata ed il primo progetto è stato bocciato dalla Regione che lo ha giudicato troppo residenziale per il nucleo di formazione. Ci muoviamo per rivedere il progetto restituendo alla piazza la sua funzione commerciale e di ristoro anche in vista dell'Eurovillaggio». [d. sa.]

E il Comune li aiuta

Pray, gli restaurano la serra delle scuole medie

PRAY. «Recupero razionale della vecchia serra nella scuola media di Pray»: è il titolo di un progetto che gli alunni della classe terza hanno preparato nell'ambito di «Abbiamo energie da vendere», concorso di idee e progetti rivolto agli studenti biellesi. I ragazzi, dopo aver considerato le tematiche ambientali relative alle fonti alternative di energia e ai risparmi ad essa collegati, hanno ipotizzato il rifacimento della serra l'uso di materiali innovativi. L'idea portata avanti dai ragazzi prevede anche un artigianale impianto a pannelli solari e sistemi di recupero calore per il riscaldamento ore notturne. Il progetto prevedeva, tra l'altro, il coinvolgimento di partner esterni alla scuola: il Comune, infatti, ha destinato più di metà della somma necessaria allo scopo. Ora è stato comunicato ai ragazzi che il lavoro potrà essere realizzato grazie al finanziamento erogato e completamente della spese preventivate. [m. ch.]

Iniziativa dell'«Alpina»

Sordevolo, domani si cena alla luce delle candele

Domani, con inizio alle 19,30, tradizionale «Cena lume di candela» organizzata dall'Associazione Alpina. La piazza del paese, scenario del ritrovo ed illuminata con torce, resterà quindi chiusa al traffico. Spiega segretario dell'Alpina, Riccardo Lunardon: «La cena viene offerta all'associazione dallo chef del Circolo Sociale, Romeo. In occasione verrà presentato il libro sulla Passione».

«Passione Sordevolo: storia, arte e testimonianza» è scritto da Marco Neiretti e da Pier Francesco Gasparetto per la parte storica, da Giovanni Orso per le testimonianze e da Beppe Anderi per le parte cinematografica d'archivio, a partire dalla pellicola del '34. La serata proseguirà con l'asta di viaggi in Tunisia e di oreficeria offerta dall'Alpina, con il concerto della «Piccola orchestra di Biella e Piemonte» e si concluderà con l'estrazione di viaggi-premio di una settimana. [d. sa.]

I CD-ROM DELLA STAMPA
tutto compact LA STAMPA
DAL LUNEDÌ AL VENERDÌ
CON ORARIO CONTINUATO
DALLE ORE 8,30 ALLE 19,00
www.lastampa.it

tuttoscienze '99

tutto qui

Tuttoscienze '99 in cd-rom in edicola a soli 14.900* lire.

Come diceva l'antropologo Claude Lévi-Strauss, lo scienziato non è l'uomo che fornisce le vere risposte, ma quello che pone le vere domande. Quindi, se anche voi vi sentite un po' scienziati, Tuttoscienze '99 fa al caso vostro.

Otto anni di scoperte, invenzioni e nuove tecnologie. Tutti gli articoli di Tuttoscienze dal '92 al '99 per gettare uno sguardo retrospettivo sui più importanti avvenimenti di fine secolo.

"Imbrigliare l'energia delle stelle": un ipertesto multimediale dedicato alla fusione nucleare. Offerto gratuitamente dalla Commissione Europea DG XII e dall'École Polytechnique Fédérale de Lausanne per conoscere tutte le potenzialità di questa energia del futuro ormai alle nostre porte.

Collegamenti Internet con le più importanti istituzioni scientifiche del mondo. Oltre 400 indirizzi Internet selezionati tra i migliori del settore scientifico con i più grandi centri di ricerca, gli osservatori astronomici e tutte le informazioni per seguire ogni passo avanti della scienza e della tecnologia. Buon viaggio e buon divertimento.

tutto compact LA STAMPA

*Compresa copia de La Stampa. Per gli abbonati: telefonare al Numero Verde 800.011.959.

E La Stampa, con commercianti e Enoteca, invita a votare la vetrina più bella

Gattinara in festa per Mercurino

Domani la manifestazione in ricordo del Cardinale

Ivan

Ormai ultimato il conto alla rovescia: domani è il giorno dei festeggiamenti in onore del Cardinale Mercurino di Gattinara, il Gran Cancelliere dell'imperatore Carlo V.

Dalle 9 alle 13, la città di Gattinara accoglierà alcuni dei principali ambasciatori presenti in Vaticano e un rappresentante di Papa Giovanni Paolo II.

La manifestazione è stata programmata nel Duemila perchè ricorrono i cinquecento anni dalla nascita di Carlo V: celebrazioni sono previste nel Nord Europa e per la celebrazione gattinarese hanno garantito la partecipazione personalità di primo piano della diplomazia internazionale. Gli appuntamenti preparati in modo limitato all'ufficialità di domani mattina. L'assessore alla Cultura Gianni Manfredini, che ha coordinato il cartellone, ha previsto anche una mostra di pittura, un'esibizione di gruppi folcloristici, un concerto jazz, uno spettacolo musicale e tre tornei, di calcio, volley e tennis.

L'amministrazione comunale, in accordo con commercianti, Enoteca regionale e «La Stampa» ha inoltre lanciato il concorso «Vota la vetrina più bella dedicata a Mercurino»: per esprimere la propria preferenza è sufficiente compilare il tagliando pubblicato qui a fianco e inviarlo entro giovedì alla redazione di Vercelli. La premiazione delle vetrine più gettonate è prevista per domenica 11 al termine della finale del torneo di calcio.

La città di Gattinara è in festa per ricordare Mercurino Arborio di Gattinara

Ecco cosa prevede la rigida scaletta di domani. Alle 9 gli ospiti illustri saranno ricevuti in municipio dal sindaco Mario Mantovani; ci saranno il cardinale Javierre Ortas, rappresentante del Papa, poi gli ambasciatori in Vaticano di Italia, Austria, Spagna e Paesi Bassi quindi il presidente della Pontificia accademia di belle arti, Vitaliano Tiberia, e il gran commendatore dell'Ordine di Malta, Ludwig Hoffmann.

Alle 9,30, in piazza Paolotti, sarà inaugurato il busto del Cardinale Mercurino mentre alle 10 nella sala convegni dell'Enoteca è prevista la commemorazione ufficiale introdotta dal senatore Nicolò Sella di Monteluce. Alle 11,30 in chiesa si celebrerà la messa solenne, quindi alle 12,45 la mattinata si chiuderà con un aperitivo a base di vini locali. Nel pomeriggio, in piazza Paolotti, alle 17,30 è programmato infine uno spettacolo folkloristico con i gruppi «Aiguamanil» di Valencia, «Die walser im land» di Alagna e «Città di Borgosesia».

LA STAMPA
Città di Gattinara
VENERDI' 2 GIUGNO 2000
MERCURINO CARLO V L'EUROPA
La vetrina più bella è quella del negozio
I tagliandi vanno spediti o recapitati a mano alla redazione LA STAMPA di Vercelli in via Duchessa Jolanda 20 entro giovedì 8 giugno (farà fede la data del timbro postale)
NON SONO VALIDE LE FOTOCOPIE

NOTIZIE FLASH

SANTHIA'

Nel Cavour un senza targa

Un trattore senza targa nel Canale Cavour all'altezza del ponte Pozzuolo a Vettignè. A fare l'insolita scoperta è stato un addetto alla manutenzioni delle strade che ha subito telefonato ai carabinieri (i quali a loro volta hanno fatto intervenire i vigili del fuoco). Il mezzo potrebbe essere stato rubato in quanto è risultato privo di targa e non è di proprietà degli agricoltori residenti nelle vicinanze. Così come non è stato segnalato alcun incidente nella zona.

VERCELLI

Ex vertici Arciere, l'udienza preliminare

Slitta al 14 novembre l'udienza preliminare, già fissata in giugno, agli ex vertici e componenti dell'Arciere. E' il filone più corposo dell'inchiesta sulla Cooperativa, per cui la procura chiede 18 rinvii a giudizio per reati fiscali.

VERCELLI

Percosse il padre Radaelli, condannato

Un con una condanna a mila lire per percosse, e al risarcimento di 8 milioni tra spese legali e non, il processo a Vincenzo Comito, 52 anni, vercellese, che vedeva come parte lesa il padre dell'ex consigliera comunale Francesco Radaelli, Serafino. I fatti risalgono al '96 e sono legati ad un incidente stradale che ha coinvolto la famiglia del politico vercellese e l'altro automobilista. Dopo lo scontro i due uomini avrebbero avuto un diverbio, in toni accesi: secondo l'accusa Comito sarebbe arrivato anche alle mani.

mostra oggi le fotografie Ottavis

«Un occhio sulla biennale d'arte di Venezia». E' il titolo della mostra fotografica di Federico Ottavis, detto Firi, insegnante trinese in pensione, appassionato di fotografia, che si tiene da oggi all'11 giugno nella chiesa di San Giovanni Battista. Ogni immagine le sue esposizioni hanno temi diversi, ma personaggi anonimi colti nei loro atteggiamenti di vita quotidiana. Patrocinata dall'assessorato alla Cultura, dalla parrocchia San Bartolomeo e dalla Confraternita San Giovanni Battista, la manifestazione, avrà questi orari: oggi 17-19; il 3, il 4 e il 10 giugno 10-12, 17-19 e 21-23; l'11 10-12 e 17-19. Nello stesso tempo Giuseppe Florio presenterà le sue opere in ferro dal titolo «Non solo bulloni».

Stasera l'assemblea dei soci Coop

E' fissata per questa sera, alle 21, al Centro commerciale l'parco di Santhià, l'assemblea della Coop. Tra i punti all'ordine del giorno il bilancio consuntivo del '99.

Decolla il progetto estivo dell'assessorato alle Politiche sociali

Gite under 18 con la Provincia

La prima, l'11 giugno nella Baraggia

VERCELLI

Risaie e parchi naturali, fiumi e laghi: il nostro territorio, che si inerpica fino al Rosa, è bello e la Provincia vuole farlo scoprire ai giovanissimi.

L'idea è partita da un assessore altrettanto giovane, Carlo Riva Vercellotti, che però ammette: «Abbiamo dato continuità ad un progetto dell'anno scorso, rendendolo però più dinamico e avventuroso».

E si tratterà davvero di una grande avventura per i ragazzini, di età compresa tra gli 11 e i 18 anni, che parteciperanno ad una o più giornate alla scoperta del Vercellese e della Valsesia. Queste le mete: spedizione in Baraggia e poi in mountain bike fra i vigneti del Gattinarese; cinque lungo il fiume Sesia, rafting compreso, tre giorni alla scoperta del Fenera, altri tre nell'Alta Valsesia, oppure al lago naturale del Lago del Sesia, un'escursione alla ricerca dei tesori del Bosco della Partecipanza, e, ultima, una passeggiata lungo la fascia fluviale del Po.

Sono otto escursioni organizzate dalla Provincia per far scoprire ai ragazzi le bellezze naturali e paesaggistiche di Vercellese e Valsesia

I costi delle iscrizioni sono contenuti, e vanno dalle 5 alle 50 mila lire per le gite più lunghe. Ogni percorso è riservato ad un numero limitato di ragazzi, accettati per fascia d'età e seconda del tipo di impresa (per il rafting bisogna avere almeno 15 anni), per andare in bici in Baraggia ne bastano 11). «In ogni uscita - spiega Riva Vercellotti - i giovani saranno accompagnati da esperti, educatori e guardiaparchi».

La prima escursione è in programma per l'11 giugno, e porta in Baraggia. Le iscrizioni si ricevono all'Ufficio politiche sociali della Provincia, e per la prima gita, riservata a 15 partecipanti (costo 10 mila lire) l'adesione deve essere praticamente immediata. [d. b.]

Vercelli: presentazione alla media Lanino

Nonni-scrittori dedicano un libro al «Caro nipote»

VERCELLI

Il Comune a novembre aveva lanciato un appello a tutti i nonni aspiranti scrittori e oggi l'originale iniziativa si è realizzata attraverso un libro: sarà presentato stamane «Caro nipote», un volume che raccoglie racconti e poesie da tramandare ai più giovani. Gli autori sono loro: gli ospiti delle Case di riposo, i frequentatori dei Centri anziani, i nonni che tutti i bambini adorano.

L'appuntamento è fissato alle 10,30 nei locali della scuola media Lanino di corso Tanaro: saranno presenti i pensionati-scrittori, che risponderanno all'invito dell'assessorato alle Politiche sociali si sono messi all'opera con grande slancio. Ci sarà anche Pino Marcone che con il gruppo Lo Spazio musicale, animerà i brani raccolti nella pubblicazione. L'assessore Maria Pia Massa, che si era presa a cuore l'iniziativa è entusiasta: «E' stato un successo, perchè tutti hanno dato un importante contributo».

L'assessore Maria Pia Massa

Il libro conta sulla prefazione firmata dallo scrittore Bruno Gambarotta e sono almeno settanta i pensionati che lo scorso inverno hanno deciso di armarsi di penna. Sfogliando il volume si potranno leggere pensieri, lettere, poesie, racconti di vita e suggerimenti per le generazioni più giovani. Una pioggia di consigli dedicata a tutti i nipoti». [g. mo.]

Oggi a Varallo con la segreteria regionale

Cgil Valsesia, summit per evitare la chiusura

VARALLO

La Camera del lavoro della Valsesia non deve chiudere: questo sarà il leit-motiv della riunione in programma oggi dalle 9 alle 16 a Palazzo d'Adda, cui parteciperanno il direttivo generale al completo, e allargato a quelli di tutte le 16 categorie rappresentate. La riunione, organizzata dal segretario generale di Borgosesia Giovanni Beccaro, vedrà la partecipazione della segreteria generale piemontese Titti Di Salvo: in discussione il progetto regionale di «provincializzazione», che consiste nell'accorpare la Camera valsesiana a quella del capoluogo.

Spiega il segretario Beccaro: «Il problema risale ormai ad alcuni mesi fa: da sempre noi abbiamo espresso parere nettamente contrario. Negli ultimi tempi avevamo formulato un tentativo di mediazione che però è stato respinto: a questo punto noi riproporremo di continuare nel nostro dissenso, concordando con tutte le componenti della Camera del lavoro quali eventuali forme di pressione risultino più utili».

La Cgil valsesiana attualmente conta poco meno di 13 mila iscritti, dislocati sul territorio delle province di Vercelli, Novara e Biella: la Cgil regionale propone di fondere la Camera di Borgosesia con la sede di Vercelli, mentre i distaccamenti di Biella e Novara verrebbero aggregati alle rispettive strutture provinciali.

Contro il progetto regionale si sono anche schierate le «Rsu, rappresentanze sindacali unitarie» di cinque dei principali stabilimenti di Grignasco, Borgosesia e Romagnano. «Il modello organizzativo che ci siamo dati - aggiunge Beccaro - è risultato vincente anche nei confronti delle altre organizzazioni sindacali: bisogna poi tener presente che il più settentrionale della provincia dista dal capoluogo oltre cinquanta chilometri, ma solo una cinquantina da Borgosesia. Questo significa un intervento più tempestivo a favore di tutte le categorie». [w. ca.]

CENTRO PRODUZIONE E VENDITA ABBIGLIAMENTO UOMO - DONNA - BAMBINO
ELSY STORE
CLASSICO
ELEGANTE
FIRMATO
CASUAL
UN RIPARTO SPECIALIZZATO PER TAGLIE CONFORMATE
PRIMAVERA/ESTATE 2000
APERTI TUTTI I GIORNI ANCHE ALLA DOMENICA DALLE 8,30 ALLE 12 E DALLE 14,30 ALLE 19
ELSY STORE - REGIONE QUARTINO 77 - CALAMANDRANA (AT) - TEL 0141-75655

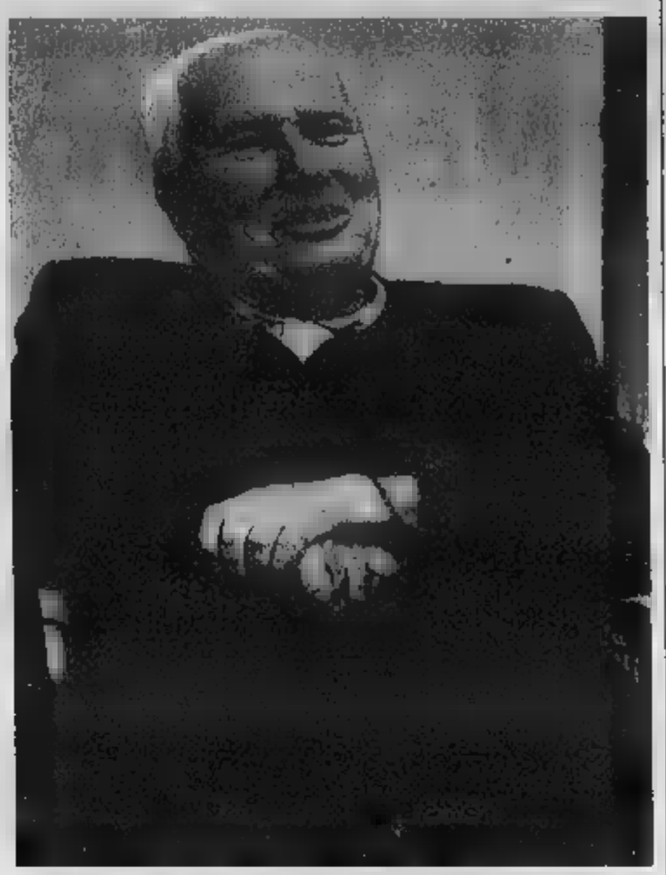

La storia dell'arte e della letteratura è infarcita di illustri «vegliardi»

Negli occhi dell'anziano, te stesso

Impariamo ad ascoltare e a rispettare i nonni

Nonostante la cosiddetta civiltà dei con[illegible]i tenda sempre più ad emarginare coloro che non sono più funzionali alla produzione, gli anziani stanno riscoprendo, in questi anni, affetto e considerazione da parte delle nuove generazioni. E si succedono, in tutt'Italia, e anche nella nostra provincia, le iniziative per far sì che tutto quando viene fatto o detto dai nostri nonni sia opportunamente valorizzato.

«Che bella età, la terza età» cantava negli Anni [illegible] Marcello Marchesi e, qualche decennio dopo, Massimo Ranieri ha celebrato con un [illegible] a Sanremo l'amore non più verde cantando appunto «Perdere l'amore». Le conquiste della Medicina hanno ormai portato l'età media ben oltre la soglia dei 70 anni e ormai si dovrebbe tranquillamente poter parlare di «quarta età». A proposito della terza c'è chi la vive benissimo (e così pure la quarta). Arte, musica, letteratura e cinema possono sfoggiare esempi di «vegliardi» che si sono espressi a livelli del tutto considerevoli anche oltre la soglia ottuagenaria: ricordiamo, fra i tanti Pablo Picasso, il chitarrista Andrés Segovia, il grande Charlie Chaplin. E ancora, in campo musicale, Pablo Casals, Mstislav Rostropovic. E, in campo artistico locale, Renzo Roncarolo, il maggior pittore vercellese vivente, lavora indefessamente ad 84 anni nel suo studio al Belle Arti.

Vivere a lungo è dunque una benedizione purchè si viva bene. Ma se alla longevità si accompagna, come purtroppo avviene spesso, la malattia, è necessario che la società aiuti gli anziani a mantenere una qualità di vita accettabile. Non sempre ciò avviene e basta visitare qualche Casa di Riposo oppure alcuni reparti di geriatria per accorgersi che gli anziani vengono considerati una sorta di oggetto ingombrante da custodire magari con professionalità ma senza troppo amore.

Per fortuna, la mentalità sta cambiando. Per fare un esempio significativo, l'Asl di Vercelli sta sempre più cercando di curare gli anziani malati nelle divisioni «ad hoc» anzichè parcheggiarli in Geriatria. Nella fase acuta un anziano malato di cuore deve essere curato in Cardiologia, se colpito da un'affezione polmonare in Pneumologia e così via. Questo per evitare la ghettizzazione dell'anziano e la trasformazione delle divisioni geriatriche in gerontocomi.

Portatori spesso sanissimi di cultura, gli anziani sono soprattutto persone che hanno bisogno d'affetto, di una parola buona più che di farmaci. Per questa ragione occorre spesso difenderli dagli attacchi di persone senza scrupoli che orchestrano, proprio ai danni degli anziani, vergognose truffe. L'ex prefetto di Vercelli Francesco Perretti ha lasciato la città non prima di aver pubblicato e diffuso un opuscolo, una manuale di autodifesa degli anziani appunto contro truffatori, borseggiatori, etc. Un «regalo» utilissimo che la comunità vercellese ha particolarmente apprezzato.

I pittore Pablo Picasso e il regista-attore Charlie Chaplin in alto, con il chitarrista classico Andrés Segovia, qui a fianco, sono tre esempi di personaggi dell'arte e della cultura che hanno continuato a svolgere la loro attività professionale (con esiti eccellenti) anche ad età avanzata

ZANTE VIAGGI

di Hobby One srl

BUSINESS VIAGGI E TURISMO CULTURA

18 Giugno
MANTOVA

18 Giugno
GENOVA: [illegible] della [illegible] da crociera "Costa Vittoria"

1 Luglio
GARDALAND by Night

Dal 14 al 16 Luglio
I Grandi passi delle DOLOMITI

Dall'11 al 20 Agosto
PARIGI - [illegible] LOIRA - [illegible]

Dal 27 Agosto all'8 Settembre
Tour della GRECIA e RODI

Dal 9 al 10 Settembre
[illegible] e navigazione sul BRENTA

Dal 16 al 17 Settembre
SIENA

Dal 28 Settembre al 1 Ottobre
ROMA

VIGLIANO B.SE (BI)
Via Milano, 241 - Tel. 015 513441 - Fax 015 513443

GAGLIANICO (BI)
Via A. Gramsci, 54 - Tel. 015 2544515 - Fax 015 2544514

amplifon

DIRITTO ALL'UDITO.
CHI CI SENTE POCO HA
DIRITTO A MOLTO.

Filiale di Biella

Prove gratuite di apparecchi
acustici personalizzati

da lunedì a venerdì ore 8,30 - 12,30 • 15 - 19
sabato [illegible] 8,30 - 12

BIELLA - Via Dal Pozzo, 6/C - Tel. **015 2522285**

ANTEO Cooperativa sociale a r.l. - O.N.L.U.S.

È un'organizzazione Non Lucrativa di Utilità Sociale per la progettazione e la gestione di servizi sociali, sanitari, di riabilitazione ed educativi.

Anteo è convenzionata con:
ASL 12 di Biella, ASL 1 Torino, ASL 2 Torino, ASL [illegible] Torino, ASL 5 Collegno, ASL 9 Ivrea, Ospedale San Gerardo di Monza, Regione Calabria, Azienda Sanitaria n. 2, Comune di Torino, Comune di Cassano Magnago, Comune di Mongrando, Comune di Samarate, Provincia di Biella, Distretto Scolastico n. 47 [illegible] Biella e Distretto Scolastico n. [illegible] Cossato.
Anteo gestisce direttamente:
- Comunità protetta denominata "Villa Aglietta" [illegible] sede in via Oropa, 605 - Biella Favaro (BI) - Tel. 015.43130
- Comunità protetta denominata "Villa Margherita" [illegible] in via Graglia, 19 - Mongrando(BI) - Tel.015.66716
- Comunità protetta denominata "Villa [illegible] Bi" con sede in via G. B. Costanzo, [illegible] - Biella (BI) - Tel.015.8408360
- Soggiorno per anziani [illegible] Sacra con sede in via Santuario di Piova, [illegible] - Ciantaro (TO) - Tel. 0124.699630 0124.699484
Anteo svolge servizi alla persona, assistenza infermieristica [illegible] domiciliare specializzata.

ANTEO - Via G.B. Costanzo, 22 - **BIELLA** - Tel. 015 **8409311/2** - Fax 015 [illegible]

Nella località valdostana comincia la «tre giorni» dedicata ai migliori vignettisti internazionali

La Salle, il paese dei fumetti

Treni speciali e mostre in alta quota

Stefano Sarpi

LA SALLE

Benvenuti nel paese dei fumetti. La Salle, piccolo centro di montagna nella vallata del Monte Bianco, da oggi si trasforma nella capitale europea della vignetta. [illegible] in ogni angolo, un treno speciale con i vagoni personalizzati dai disegnatori, dibattiti, conferenze e due ospiti d'eccezione: Lello Arena, a cui è stata consegnata la fascianca di sindaco onorario di La Salle, e il giornalista Rai Vincenzo Mollica.

La manifestazione internazionale s'intitola «Fumetti di frontiera», è alla 2ª edizione e fino a domenica animerà il paesino valdostano con i nomi migliori della vignettistica italiana, [illegible] e belga, strizzando un occhio al Guinness dei primati, perché gli organizzatori hanno allestito la mostra Disney «Pippo e i Cavalieri Alati» ai [illegible] metri di Punta Helbronner, [illegible] vetta [illegible] Monte Bianco. Il loro obiettivo è di ottenere il riconoscimento ufficiale per l'esposizione fumettistica più alta del mondo.

In paese, intanto, sono state allestite [illegible] mostre negli angoli più caratteristici. Tra i disegnatori in arrivo, ci sono i francesi François Boucq e François Corteggiani, i belgi Antoine Cossu e Hermann, gli italiani Giorgio Cavazzano e Sergio Toppi. Saranno esposte le opere di professionisti del calibro di Francesco Artibani, Barbucci e Canepa, Vigna e Cumboni, il gruppo Struwwelpeter e Silvia Ziche. Partecipa anche Sergio Bonelli, editore di Tex e Dylan Dog. Al suo fianco rappresentanti del Centro nazionale [illegible] fumetto [illegible] Bruxelles, del Festival di Chambéry e [illegible] associazioni rumene.

Ma il primo impatto con la kermesse è visibile già ad Aosta, alla stazione ferroviaria, dove c'è un treno che collegherà il capoluogo valdostano [illegible] La Salle. Ha un vagone speciale, personalizzato con disegni e vignette e attrezzato [illegible] tutte le informazioni utili [illegible] manifestazione. Sotto il profilo turistico, gli organizzatori hanno ottenuto sconti per gli alberghi e per le gite guidate sui ghiacciai del Bianco, mentre le Ferrovie offrono una riduzione del 20 per cento su tutti i biglietti da Piemonte e Valle d'Aosta che abbiano [illegible] destinazione La [illegible]. Il visitatore più fortunato, infine, si porterà a casa un volo gratuito per [illegible] York, valido [illegible] due persone. Il premio [illegible] sorteggiato durante la cerimonia di chiusura.

L'attore Lello Arena nominato sindaco onorario di La Salle per la «tre giorni» dei fumetti e una vignetta di Pippo a cui è dedicata una mostra a Punta Helbronner sul massiccio del Bianco

DOLCE & SALATO di PAOLO MASSOBRIO

Sulla via dei Mogliotti ricordi, riso e barbera

DIECI, cento, forse anche mille volte. L'ho rifatta [illegible] quella strada che da Masio va ai Mogliotti e poi scende giù, lambita dal Tanaro, a Rocchetta. L'ho rifatta perché quando incontrai la prima volta Gia[illegible] Bologna mi guardò di sbieco con l'indice puntato: «Tu [illegible] di Masio, promettimi che quando verrai a trovarmi farai la strada dei Mogliotti». L'ho fatta piangendo e gioiendo, e più ci penso più vengono alla mente le parole [illegible] poeta «Come sono belle le cose che fanno ridere e piangere nello stesso tempo».

Alla Cantina [illegible] ŒL Post dal Vin di Rocchetta, domenica, davano [illegible] risotto alla Barbera (straordinario il carnaroli [illegible] Tenuta Veneria) e [illegible] beveva un vino [illegible]anda «Della Castagnassa»; a [illegible] del Comune si inaugurava la sala dedicata a Giacomo, prima del pranzo nella tavernetta, per le «Cantine aperte». Ma quando mai è rimasta chiusa quella dell'azienda Braida dove girava il mondo? Marco De Bartoli da Marsala lo conobbi [illegible]. Domenica [illegible] arrivato ancora, cento altre volte, di [illegible] o di giorno: [illegible] tempo [illegible] aveva mai una sua misura (erano sempre [illegible] «meno venti»). Lo [illegible] bene anche altri arrivati da lontano: Giorgio Grai da Bolzano, enotecnico di fama, Carlo e Renata Bolfito [illegible] Milano, Bruno Lauzi da Sestri Levante e Gino il «Vangelo» lo definiva Giacomo. Centinaia di persone, domenica [illegible] vent'anni fa, perché solo Giacomo aveva un cuore [illegible] grande che faceva sentire tutti a casa sua.

Stefano Icardi, Battista Sardi e Agnese Girotto hanno ricevuto il premio - il primo - per la pubblicazione che più rispecchia lo spirito di Giacomo: «Rocchetta Tanaro FARAUAJI Bricio- [illegible] sul filo della memoria». E «il Presidente» (il Presidente e basta), Giacomo De Laude ha citato le parole che il conte Riccardi scrisse 10 anni fa: «Ci arriveremo alle spicciolata; ritroveremo tutto il gusto e [illegible] piacere: l'orologio dell'eternità indicherà sempre le "meno venti" e sapremo, forse, cosa sia il Paradiso».

In quella domenica di fine maggio, insomma, è stato evidente quanto il vino, la Barbera, ritornava a fare i suoi racconti: di amicizia, [illegible] generosità, [illegible] canto (da Tomalino a Paolo Frola), di gusto. In cortile c'era il Peter Pan della Padania. Gioacchino Palestro da Mortara: il suo prosciuttino d'oca faceva il pain con [illegible] lingue di Mariolone Fongo; i [illegible] di Daniella [illegible] gustavano con il Moscato della Vigna senza nome. «Perché si chiama così?» chiedeva il figlio del mio collega Sergio. Ci siamo guardati in faccia, senza una risposta. Come si fa a dare un nome, come si fa a descrivere un po' d'infinito?

Tenuta Veneria - Lignana (Vercelli) - tel. 0161/314233: Riso Carnaroli da [illegible] gr. 5.500 lire. Daniella - Asti - via Brofferio, 159 - Piccola pasticceria al kg. [illegible] mila lire

Ospite il Mediterraneo di Isola d'Asti

Stasera si balla con Nina Moric

ISOLA D'ASTI

Sguardo languido e sensuale, vagamente esotico, [illegible] dal temperamento mediterraneo, [illegible] la controparte di Ricky Martin nel videoclip «La vida loca». Ai più il suo nome forse non dice molto, ma Nina Moric, top-model croata di 22 anni, è tra le più apprezzate dai giovani italiani.

Stasera la bellissima sarà alla discoteca Mediterraneo di Isola d'Asti, sulla statale Asti-Alba (tel. 0141/958.821), invitata speciale per inaugurare [illegible] padiglione estivo del locale. Uno spazio raffinato, luminoso, che richiama [illegible] solarità di un villaggio delle [illegible] mediterranee, immerso nel verde.

Per l'occasione, animerà [illegible] serata Nina Moric, che ha affiancato Giorgio Panariello in «Torno Sabato» e [illegible] compare [illegible] a Luca Barbareschi in «Il grande bluff». Nata [illegible] Zagabria, Nina Moric ha cominciato molto presto a lavorare nel mondo della moda. Il 1996 è l'anno che [illegible] vede diventare protagonista. Si class[illegible] prima al concorso «Look of the year» come rappresentante della Croazia e, poco dopo conquista il secondo posto nello stesso concorso a livello mondiale.

Da quel momento [illegible] porte del mondo della moda si spalancano [illegible] Nina sfila per le firme più prestigiose sulle passerelle di Milano. È stata a Los Angeles, dove [illegible] riuscita ad entrare nel mondo di Hollywood: la [illegible] prima apparizione internazionale si può definire [illegible] ottimo trampolino [illegible] lancio: l'ultimo video [illegible] Ricky Martin. Inoltre potrebbe essere la protagonista di «The Mask 2», atteso seguito del film cult interpretato dal comico Jim Carrey, che lanciò qualche anno fa un'altra bellissima, Cameron Diaz. Intanto colleziona altre esperienze come ballerina e attrice in varie produzioni. Intanto fa sapere di essere iscritta al terzo [illegible] di Legge, di amare la cucina italiana, in particolare il tiramisù [illegible] il risotto allo zafferano.

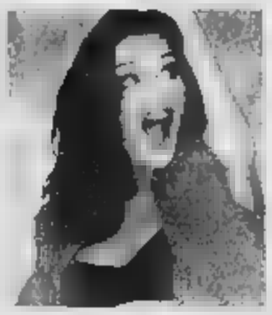

Nina Moric stasera al Mediterraneo

La top model protagonista del videoclip di Ricky Martin

Sempre stasera nel «privé» del Mediterraneo, inoltre, si svolgerà la festa della BM2, squadra di volley astigiana appena promossa in A2.

L'estate del Mediterraneo proseguirà ogni venerdì e sabato sera con programmi ogni volta differenti. Il venerdì sera ci sarà anche uno spazio riservato agli appassionati di ballo latinoamericano, con un dj portoricano, due ballerine cubane e un brasiliano che insegneranno i passi a principianti e non. Domani sera [illegible] locale ospiterà due animatori d'eccezione: la vocalist statunitense Sabrina Johnston (in classifica con la canzone «Satisfy my love») e il dj londinese Alan Russel. [c. f. c.]

ALESSANDRIA

Domani ad «Acqui in jazz» c'è il Gianni Basso Quartet

ACQUI TERME

E' il concerto di Gianni Basso, domani (con inizio alle 21,30) nel teatro all'aperto «Giuseppe Verdi» di piazza Conciliazione, l'appuntamento-clou [illegible] «Acqui in jazz», [illegible] giorni organizzata dalla Scuola [illegible] musica «Corale Città di Acqui Terme». Il saxofonista astigiano si esibi[illegible] in quartetto, con Andrea Pozza (piano), Riccardo Fioravanti (basso) e Giampiero Prina (percussioni).

La rassegna comincia già stasera, con l'esibizione della can[illegible] di colore Kay Foster Jackson, accompagnata da una band italiana [illegible] cui si [illegible]e[illegible] il saxofonista Paul Jeffrey, da anni docente dei seminari che si tengono parallelamente [illegible] concerti. Chiusura domenica [illegible] il Rachel Gould Quartet: protagonista [illegible] cantante del New Jersey che da tre anni si esibisce con il pianista Marcello Tonolo; Franco Testa (basso) e Mauro Beggio (percussioni) completano la formazione. I biglietti per gli spettacoli costano 15 mila lire; l'abbonamento alle tre serate 35 mila. [b. v.]

Il saxofonista astigiano Gianni Basso

Navigazione Lago Maggiore

Un'esperienza indimenticabile ricca di fascino e divertimento. Realizza un sogno in un solo giorno; veloci aliscafi e moderne motonavi ti porteranno a scoprire un lago incantato. Possibilità di pranzo a bordo.

GIORNALIERE

Arona - Angera - Locarno CH

Arona - Centro Lago

Stresa - Isole Borromee

Santa Caterina del Sasso

Villa Taranto

CROCIERE NOTTURNE CON MUSICA E SPAGHETTATA A BORDO

NOLEGGIO PER [illegible], MATRIMONI E FESTE

A MEZZ'ORA D'AUTO

[illegible] 800-551881

Per informazioni:
NAVIGAZIONE LAGO MAGGIORE
V.le F. Baracca, 1 - 28041 Arona (NO)
Tel. 0322.233200 - Fax 0322.249530
www.navlaghi.it

[illegible] Laghi con [illegible]

[illegible]

Natasha modella d'estate per la stagione al Maneggio

Arriva giugno e le discoteche riemergono dai «torpori» invernali: in provincia di Novara stanotte due locali aprono le porte all'estate, confidando nella clemenza di... Giove Pluvio.

Al «Maneggio» di Romagnano Sesia l'inaugurazione della stagione all'aperto [illegible] stata affi[illegible] a Natasha Stefanenko, [illegible] bionda modella russa reduce dalle trasmissioni «Target» di Canale 5 e «Taratata», il programma musicale di RaiUno, a [illegible] Vincenzo Mollica.

Sempre nel locale sesiano, domani [illegible] si replica con «Roma Caput Mundi», [illegible] viaggio a ritroso nel tempo alla riscoperta di atmosfere, costumi e sapori della Roma imperiale.

Da una «madrina» d'eccezio[illegible] a un «padrino» amatissimo dal pubblico femminile: sarà il modello Martin, direttamente da «Buona Domenica», a presenziare all'inaugurazione estiva del «Celebrità» di Trecate. Assieme al «bellone» della tv, il dj Claudio Coccoluto e Giuseppe da Radio Dj. [m. p.]

La modella russa Natasha Stefanenko

CUNEO

Due giorni in Valle Grana tra i suoni della ghironda

[illegible]

La [illegible] [illegible] [illegible] soltanto ritmo e melodia, [illegible] ha alle spalle anche una lunga tradizione artigianale nella fabbricazione degli strumenti che risale al XVIII sec. Proprio per andare alla scoperta di queste lontane [illegible] [illegible] Grana, nel Cuneese, propone un fine settimana all'insegna della ghironda, lo strumento musicale dell'area alpina, che produce un caratteristi[illegible] [illegible] grazie [illegible] sfregamento di [illegible] ruota, fatta girare [illegible] [illegible] manovella, su una serie di corde. L'appuntamento è domani, [illegible] 16, nel teatro dove verrà inaugurata la mostra di ghironde. L'iniziativa avrà come ospite d'onore Jean Clau[illegible] Boudet, considerato dagli esperti del settore, il più importante liutaio contemporaneo. L'artigiano offrirà una serie di dimostrazioni pratiche [illegible] realizzazione di strumenti musicali. Alle 22, esibizione della nuova formazione «Bal Occitans», della quale fa parte Sergio Berardo dei Lou Dalfin. L'esposizione di ghironde e le dimostrazioni di Boudet proseguiranno domenica. La due giorni delle ghironde terminerà con l'esibizione [illegible] gruppo torinese de «I violatress». [c. g.]

Berardo e una suonatrice di ghironda

BIELLA

Hard rock & punk Per il Babylonia notti a tutto live

PONDERANO. Raffica di [illegible]ti al Babylonia. Stasera va in scena alle 21,30 l'«American stoner festival». Sono tre le formazioni che si presentano in pedana: i «Nebula», un trio californiano che si [illegible] formato [illegible] gli ex-componenti dei «Fu Manchu» e che presenterà il suo nuovo cd, gli «Acid King» ed i «Roadsaw».

Domani sera è invece annunciato un mega happening con i «Saxon», il quintetto del bassista Steve Dawson e [illegible] chitarrista Graham Oliver[illegible] che è [illegible]i in pista da un quarto di secolo, cioè dal '76. Il gruppo heavy metal, considerato pietra miliare della storia [illegible] musica [illegible] [illegible] England», inizierà il [illegible] show dalle 22. E lunedì il live continua con un altro super appuntamento, lo «Smash it up festival» con 3 gruppi svedesi [illegible]-punk-garage: gli «International noise conspiracy», «The Hives» e «The Monsters». [p. g.]

VERCELLI

Arriva Casadei [illegible] in pista a Bianzè

BIANZE'. Inizia queste [illegible] [illegible] l'apertura degli stand gastronomici al campo sportivo, la decima edizione della «Festa della birra», curata dai pittoreschi Balurd. Nell'area coperta, dalle 21,30 sarà protagonista l'orchestra [illegible] Raoul Casadei, forse [illegible] più nota [illegible] le orchestre all'italiana», e [illegible] comunque quella «storica» per antonomasia, che continua la tradizione di Secondo Casadei, celeberrimo violinista romagnolo che creò l'orchestra di liscio una settantina di anni fa.

I musicisti di Raoul, che hanno saputo adattarsi al passare del tempo, hanno collaborato anche con Elio e Le storie tese, i Pitura Freska e Gloria Gaynor. In questo periodo partecipano alla trasmissione televisiva «L'albero della musica», con [illegible]i live, videoclip e informazioni. Tutto quanto [illegible] onda nel circuito Italia 9 sulle frequenze di più di quaranta emittenti tv. [g. bar.]

DAL 22 MAGGIO AL 4 GIUGNO

TUTTO A*

1.000 2.000 3.000 5.000 10.000
15.000... e tante altre offerte

*SALVO ESAURIMENTO SCORTE. PREZZI PROMOZIONALI SE NOTO SONO PUBBLICATI SUL VOLANTINO

ALCUNI ESEMPI:

BELTE 1.000 EURO 0,52

2.000 EURO 1,03

MINERALE FRIZZANTE BOARIO conf. da 6 da L 1,5 cad. £ 333 al L 3.000 EURO 1,55

5.000 EURO 2,58

CDR 74 74 minuti, conf. da 10 10.000 EURO 5,16

CONSOLLE 15.000 EURO 7,75

ACQUI [illegible] (AL)
ALESSANDRIA
[illegible] (AL)
BIELLA
[illegible] BIELLESE (BI) - Centro Commerciale Vigliano
MORTARA (PV) - Centro Commerciale Lomellina
[illegible] L. (PV) - Centro Commerciale Parona
GENOLA (CN) - Centro Commerciale
POCAPAGLIA (CN)
PAVONE CANAVESE (TO) - [illegible] Commerciale [illegible]
CIRIE' (TO) - [illegible] Commerciale [illegible] Atpi
VERBANIA

benne
UN MONDO DI BENE
www.bennet.com

RENAULT

ROTTAMAMI

Prima che te lo chieda la tua auto, scegli di ripartire con noi.

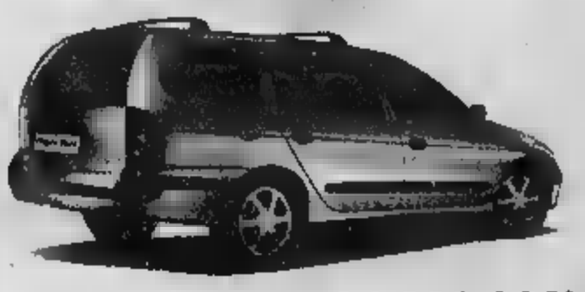

Mégane Station Wagon [illegible] 1.4 16V L. 24.800.000* (€ 12.808,13)
per chi ha [illegible] da rottamare. Con ABS, 4 airbag, sistema SRP e dispositivo antiavviamento.

Kangoo RN 1.2 L. 19.400.000* (€ 10.019,28)
per chi ha un'auto da rottamare. Con airbag conducente, sistema SRP e dispositivo antiavviamento.

* I.P.T. esclusa. Offerta non cumulabile con altre in corso e valida fino al 15/6/00 per vetture presenti in Concessionaria.

È un'iniziativa dell'organizzazione di vendita Renault del Piemonte, della Valle d'Aosta e di:

NUOVA CAB Via Per Pollone, 3 – Biella – Tel. 0152593861

Un ricco fine settimana all'insegna della musica in varie località del Biellese

Note d'organo per il «Berruti»

Quattro voci a Cossato e danza a Gaglianico

Anche questo fine settimana fa registrare nel Biellese un folto calendario di eventi musicali in diverse località.

Stasera fra l'altro in città si segnala l'utilizzo poco consueto, come auditorium concertistico, della Chiesa dell'Ospedale degli Infermi, che coincide con l'inaugurazione dei lavori di ampliamento effettuati sull'organo da Daniele Dondana. L'argentina Adelma Gomez esegue pagine di Buxtehude, Bach (trascrizioni da lavori per violoncello e clavicembalo), Hindemith, Messiaen, Alicia Terzian e Dubois. L'inizio è fissato alle ore 21, per la XIX Rassegna internazionale che si svolge in memoria di Achille Berruti.

Sempre stasera alle 21, musica a Cossato, nella chiesa della Speranza. Proposta vocale con ampia scelta in due repertori: il '500 e il '900. E' di scena il quartetto di cantanti di Progetto Musica sotto la direzione di Giulio Monaco: Simona Nicolo soprano, Monica Tressoldi contralto, Giovanni Fiandino tenore, Carlo Cavagna basso.

Una collana di perle - Villanelle, Villotta, Canzonette, Madrigali e Danze - che si chiude in una incursione nel repertorio degge-

L'organista argentina Adelma Gomez ed il direttore d'orchestra Enzo Ferraris

ro» con «Feelings» e «Michelle»: anche i Beatles vogliono la loro parte. Il recital si replica domani a Vigliano alle 21,15 al teatro Erios.

Esibizione concertistica stasera alle 21 al Maggio Musicale per Candelo in fiore del Giubileo. Alle 21, nella raccolta piazzetta interna del Ricetto, Pier Aldo Falla e Società Operaia di Mutuo Soccorso, Istruzione e Arte Musicale.

Spettacolo di balletto molto invitante domani alle 21 a Gaglianico nel teatro all'aperto di piazza Repubblica o, in caso di pioggia, all'Auditorium Comunale. Si intitola «1900» ed è un salto nella storia del secolo appena trascorso, articolato in venti quadri con testi scritti da Alessandro Cile e musica composta da Bruno Baudissone.

Sulla scena, il corpo di ballo del Circolo La Terna di Mondovì accompagna il pubblico, sul filo del valzer e del rock, del charleston e del tango, attraverso alcune tappe memorabili della storia più recente dell'umanità: la nascita dell'automobile ed il gangsterismo americano, la televisione e la minigonna, le guerre mondiali ed il terrorismo, la conquista della luna ed il titolo mondiale di calcio conquistato dalla squadra degli azzurri, la rivoluzione russa e le utopie della pace. Il balletto «1900» è uno degli appuntamenti compresi nel calendario del Festival itinerante dei Comuni del Basso Biellese, organizzato dall'Agimus.

E a seguire domani sera a Sordevolo, a Villa Vercellone alle 22,15 e poi domenica a Trivero, al Santuario della Brughiera alle 17, si esibisce la Piccola Orchestra di Biella e del Piemonte diretta da Enzo Ferraris. I due appuntamenti rientrano nella rassegna organizzata dall'istituto musicale Lorenzo Perosi in collaborazione con la Provincia. Dopo il grande successo di pubblico ottenuto nel '99, l'associazione ripropone la formula delle soirée itineranti ad ingresso gratuito. In programma nel primo tempo pagine di Vivaldi, Corelli e Mozart, mentre nel secondo sarà la volta di Bizet, Morricone, Strauss, Piazzolla e Komzak. Domenica invece verrà ripresa la prima parte del repertorio mentre per il secondo tempo sono annunciati spartiti di Bach, Morricone, Boccherini e Mozart.

Borse di studio anche al «California»

Pioggia di premi per il New Dance

VERCELLI

Pioggia di borse di studio sul New Dance Center di Vercelli e sul California Sport Club di Biella. I corsi guidati da Rachele Forlani e Gabriele Pacella hanno fatto incetta di premi ad «Agon Duemila» e alla Rassegna nazionale di danza di Torino, ottenendo decine di stage-premio a Vignale.

California e New Dance hanno partecipato ad Agon con i corsi intermedi di danza jazz, e con le coreografie «Funky in stripes» e «La Notte» di Rachele Forlani si sono aggiudicati primo e secondo posto. Le borse di studio, invece, che consistono in dodici lezioni di danza classica e modern jazz a settimana, oltre alla possibilità di assistere gratuitamente agli spettacoli in cartellone al Festival, sono andate ad Ambra Bullano, Francesco Dimari, Lenny Finotti e Grazia Caporaletto (tutti New Dance) e Beatrice Definis, Marta Albertazzi, Cherry Paluan ed Elena Bozzo della scuola biellese.

Anche la lezione-audizione, collegata ad Agon, ha portato fortuna alle due scuole, che hanno presentato in palcoscenico altri loro allievi. Ecco i premiati: Laura e Gerarda Verlotta, Barbara Nicoscia, Ambra Bullano, Ilaria Di

Gli allievi dei corsi di Rachele Forlani e Gabriele Pacella hanno ottenuto numerosi riconoscimenti

Maio, Giulia Mosso, Sara Muzio, Sonia Iannetta, Francesco Dimari, Grazia Caporaletto, Lenny Finotti, Linda Sarri, Elisa Mancin, Silvia Palumbo, Ilaria Gamba (New Dance), Marta Albertazzi, Cherry Paluan, Valentina Gallo (California).

Alla rassegna nazionale di danza organizzata dal Teatro Nuovo di Torino, i corsi avanzati di danza jazz hanno proposto le coreografie «Nuvole» e «Nere come il corvo», sempre realizzate da Rachele e Gabriele. Questa volta è stato Massimiliano Sartori ad aggiudicarsi una borsa di studio, mentre le coreografie «Nuvola», «Funky in stripes» e «La notte» sono state inviate a «Vignale Danza». [r. m.]

il Sonora Festival

Questa sera al Fun Club nuovo appuntamento con il festival-concorso «Sonora» che vede in lizza le rock-band del Piemonte e della Valle d'Aosta. Alle 22,30, sulla pedana di Mottalciata, approdano i «K-way» e i «Femme Publique». Sono ancora cinque le settimane di concerti durante le quali si sfideranno i gruppi.

Candelo

Visioni d'Africa al Verdi

Al Verdi questa sera prosegue la rassegna cinematografica «Visioni d'Africa», organizzata da Giuseppe Gariazzo. In cartellone alle 21,30 «La petite vendeuse de soleil» e alle 22,15 «Touki Bouki», due pellicole del senegalese Djibril Diop Mambety. Info: www.biellese.com/cinemaverdi.

Gattinara

Maurizia al New Reality

Lo spettacolo di questa sera e domani dopo le 24, al New Reality, vede sulla pedana Maurizia Paradiso.

Vercelli

Mostra al Belle Arti

L'Istituto di Belle Arti espone sino a domenica i lavori degli allievi dell'anno accademico '99-2000. L'orario: 16-19,30, domenica 10-12 e 16-19,30.

BAND, STASERA LIVE ALL'OSCAR

Stasera, all'Oscar Wilde, penultimo appuntamento con la musica live del Festival delle band, promosso dal nostro giornale. Alle 22 si contenderanno i voti della giuria di qualità i Safety, i Kristal Dreams e gli Interno 13. Intanto continuano ad arrivare nelle redazioni della Stampa di Vercelli e Biella i tagliandi dei lettori. Per ora il testa a testa è tra i Micro Chips e i Tnt. [d. b.]

GIOCHIAMO

MASSIMI RITARDI

BARI	10	4	21	67	71
	51	51	48	46	45
CAGLIARI	34			23	3
	75	69			54
FIRENZE		13		84	31
		17			
	88	86	6		31
	95		57	56	45
	89	3	85	1	89
	81	68	67	65	65
	34	33	73	71	48
	55		44	41	41
		72		22	10
		60	59	53	50
	11	1	33	4	38
		66	64		51
TORINO	7	1			81
	81	68	61	60	51
VENEZIA	29	1	64	45	53
			57	47	44

IL COMPUTER SUGGERISCE

centrati, Ambi centrati sul n. 36 di Genova. Ecco le 30 coppie su cui puntare. Il gioco va programmato per almeno 4 settimane consecutive come gli altri sistemi:

36-30	36-39	36-35	36-38	36-33
	36-14	36-29		36-41
36-10	36-50	36-60	36-70	36-60
36-63	36-64	36-65	36-66	36-67
36-1	36-2	36-3	36-4	36-5
36-56	36-57	36-59	36-75	36-25

Per questa settimana il computer consiglia i ambi in frequenza sulla di Palermo:

23-5	23-25	23-75	2-85	2-45
23-15		23-45		2-36
23-8	23-28	23-38	2-18	2-88
23-16		23-55	2-85	
23-85		2-5	2-25	2-75
23-2		2-15		2-45
23-18	23-78	2-8	2-28	2-38
23-85	23-58	2-18	2-28	2-55

Ambate mature. Sono ambate in scadenza d'uscita, infatti tra parentesi indichiamo la presunta scadenza in :

Bari 85 (3); Cagliari 49 (1); Firenze 31 (1); Genova 15 (4); Milano 69 (4); Napoli 22 (1); Palermo 20 (3); Roma 17 (1); Torino 47 (3); Venezia 33 (3).

Per cadenze la lunghetta più in ritardo sviluppata per ambo il terno da giocare a Milano:

11-12-13	13-18-19	16-17-18
11-14-15	13-11-12	16-19-11
11-16-17	14-15-16	16-12-13
11-18-19	14-17-18	16-14-15
12-13-14	14-19-11	17-18-19
12-15-16	14-12-13	17-11-12
12-17-18	15-16-17	17-13-14
12-19-11	15-18-19	17-15-16
13-14-15	15-11-12	18-19-11
13-18-17	15-13-14	18-12-13

Vincite.

SUPER ENALOTTO - CACCIA AL JACKPOT

Giocate normali e sistemi integrali

L. 1000 — 82 - 35 - 40 - 16 - 20 - 1 / 29 - 55 - 16 - 83 - 11 - 30

2 combinazioni

L. 5600 — 88 - 44 - 75 - 60 - 89 - 71 - 77

7 combinazioni

Giocate sistemistiche con basi

L. 179.000 — basi fisse prese 1 a 1 = 44 - 38 - 58 - 64

combinazioni — varianti = 1 - 9 - 84 - 39 - 56 - 33 - 81 - 19

Statistiche a cura della Ricevitoria n° 490 di Lilena via Vasa 27, Candelo.

CINEMA MAZZINI

BIELLA

STASERA AL CINEMA

Inganni pericolosi, di M. Marchus con N. Nolte, J. Bridges, S. Stone. 22,15 spettacolo unico

MAZZINI Inf. Tel. 015-22 736 - 31 312.
SALA 1. **Segnando l'Africa**, di H. Hudson con Kim e Vincent 20/22.30
SALA 2 **Il gladiatore**, di R. Scott, con J. Phoenix, O. Reid. Orario 21.30 spettacolo unico
SALA 3 **Under Suspicion**, di S. Hopkins con Gene Hackman, Morgan Freeman, Monica Bellucci. Orario 20/22.30.

015-22 736 - 31 312.
Battaglia per la terra - Riconquistiamo il pianeta, di R. Christian con J. Travolta, B. Whitaker, B. Pepper. Orario: 20/22,30.

SOCIALE Inf. Tel. 015-22 736 - 31 312.
Accordi e disaccordi, di Woody Allen con Sean Penn e Uma Thurman. Orario: 22,15 spettacolo unico

LUX Inf. Tel. 0163-22 696
Giocodì amore, con K. Costner e K. Preston. Orario 21 spettacolo unico Lire 12.000.8000

VERDI Inf. Tel. 015-253 89 27
Omaggio a Djibril Diop Mambéty con alle ore 20 **La petite vendeuse de soleil** (Senegal, 1999) e alle ore 22,15 **Touki bouki** (Senegal, 1973)

IL PIEMONTE Inf. Tel. 015-925 620
Pokémon - Il Film (animazione). Orario 20,30/22,15. Lire 12.000.8000

PARROCCHIALE CHIUSO

ARIELIS CHIUSO

ESCELSIOR Inf. Tel. 015-767 323
Pane e tulipani, di S. Soldini con B. Caré, L. Maglietta. Orario: 21/23. Lire 12.000;8000.

Tel. 0161 930 827
PER

015-242 31 18.
CHIUSO

Inf. Tel. 0161-828 800
Ma chi c'è di nuovo?, con Madonna e Rupert Everett. Orario 21,30 spettacolo unico Lire 10.000,7000.

SOTTOVIA Inf. Tel. 0163-54 266
CHIUSO PER RIPOSO

ARENA Inf. Or. Tel. 0161-255.045
Battaglia per la terra - Riconquistiamo il pianeta, di R. Christian con J. Travolta. Or. 22,10 spett. unico Lire 12.000 10.000

NUOVO ITALIA Inf. Or. Tel. 0161-257 744.
Under Suspicion di S. Hopkins con G. Hackman M. Freeman, M. Bellucci. Orario: 22,10 spettacolo unico Lire 12.000,10.000

CENTRO Inf. Or. Tel. 0161-259 047
Inganni pericolosi, di M. Marchus con N. Nolte, J. Bridges, S. Stone. Orario: 22,10 spettacolo unico. Lire 12.000,10.000

VITTORIA Inf. Or. Tel. 0161-250 845
Il gladiatore, di R. Scott con R. Crowe, J. Phoenix, O. Reid. Orario: spettacolo unico Lire 12.000 10.000

BELVEDERE DIGITAL Inf. Or. Tel.
CHIUSO PER RIPOSO

LUX Inf. Or. Tel. 0161-213 375
CHIUSO PER RIPOSO

TEATRO Parmi 1 Inf. Or. 0161-253 379.
CHIUSO

SALA Or. Tel. 0161-252 667
CHIUSO

TEATRO CIRCO Inf. Or. Tel. 0161-255 544
CHIUSO

NELLE SALE DI TORINO

ACCADEMIA p. S. Giulia 2 bis. T. 011 88 78 07. **La seconda sveglia**. Or. 16.30 18.30 20.30 22.30
ACTOR'S STUDIO via Chieri dello Statuto 77/a. tel. 216 6784. **Under suspicion**. Or. 15 18.10, 20.20, 22.30
ADUA 2000 c. Giulio Cesare 67, tel. 856 521. **Segnando l'Africa**. Or. 16.18.10 20.20 22.30
ADUA 600 p. Giulio Cesare 67, tel. 856 521. **Mission to Mars**. Or. 16.18.10 20.20, 22.30
ALPIERI p.zza Solferino 2, tel. 562 36 00. RIPOSO
AMBASCIATORI GALLERIA c. Vittorio Emanuele II 52, tel. 547 007. Sala 1. **Il gladiatore**. Or. 16.10, 19.05, 22.10. Sala 2. **Battaglia per la Terra**. Or. 17.30, 20, 22.30. Sala 3. **Segnando l'Africa**. Or. 17.30, 20, 22.30
CAPITOL v. San Dalmazzo 24, tel. 540 605. **Il gladiatore**. Or. 16.10 19.10 22.20
CENTRALE v. C. Alberto 27, tel. 542 110. **Mondo grua**. Or. 16 17.40 19.20 21 22.40
C. CHAPLIN 1 v. Garibaldi 32/e, tel. 436 07 73. **Pane e tulipani**. Or. 15.30; 17.50; 20.10; 22.30
C. CHAPLIN 2 v. Garibaldi 32, s. tel. 436 07 23. **Riposo ustorio**. Or. 16.30, 18.30, 20.30, 22.30
CLUB c. G. Cesare 106, tel. 232 059. **Under suspicion**. Or. 16, 18.10 20.20, 22.30
DORA v. Gramsci 9, tel. 542 422. **La casa del cristallo**. Or.: 15.30; 17.15; 19; 20.45; 22.30
DUE GIARDINI - Sala Rossa v. 82, tel. 327 2214. **I cinque sensi**. Or. 16 15, 18.20, 20.35, 22.30
DUE GIARDINI - Sala Underwater v. Montebello 82, tel. 327 2214. **Scarlet diva**. Or. 16.40, 18.40, 20.40. **L'ultimo cinema del mondo**, ore 22,40
ELISEO GRANDE p. Sabotino, tel. 447 52 41. **Segnando l'Africa**. Or. 15.30; 17.50; 20.10; 22.50
ELISEO PICCOLO piazza Sabotino, tel. 447 52 41. **Brian Brocktovich**. Or. 15.15, 17.30, 20, 22.30
ELISEO MULTISALA p. Sabotino, tel. 447 52 41. **Hanging up - Arrivo di chiamata**. Or.: 16, 18.10; 20.20; 22.30
ESPERIA p. Vittorio Veneto 5, tel. 537.16 42. **Pane e tulipani**. Or. 20.10; 22.30
GARDA 1 c. Montcalieri 241, tel. 661 54 47. **Tutto l'amore che c'è**. Or. 20.15, 22.30
GARDA 2 c. Montcalieri 241, tel. 661 54 47. **Vedi sotto**.
ITALIA v. F. Buozzi ang. v. Roma, tel. 530 353. **Mission to Mars**. Or. 16.50, 18.05, 20.13, 22.30.
LUMIÈ v. Po 20, tel. 817 33 23. **Ideal on the moon**. Or.: 20; 23,30.
MARCONI corso Trapani 57, tel. 388 2057. **Il gladiatore**. Or.: 16; 19.10; 22.20.
MEGA c. Beccaria 4, tel. 521 4316. **Battaglia per la Terra**. Or. 15.30; 17.50; 20.10; 22.30
MIGNON v. Po 21, tel. 812 58 86. **Il cielo sotto**. Or.: 16.30; 18.30; 20.30; 22.30
MISTRAL v. S. Tecla 5, tel. 534 614. **Preferisco il rumore del mare**. Or. 18.30; 18.30; 20.30; 22.30.
LUX Galleria S. Federico, tel. 541 260. **La casa di Cristina**. Or. 15; 16.55; 18.50; 20.45; 22.40
NAZIONALE II v. Pomba 7, tel. 812 41 73. **I Muppets vanno dallo spazio**. Or. 15; 16.40; 18.20. **Erin Brockovich**. Or. 20; 22.30
NAZIONALE 2 v. Pomba 7, tel. 812 41 73. **Pom Poko**. **Mononoke**. Ore 16 19.40; 22.15
OLIMPIA 1 v. Arsenale 31, tel. 532 448. **La bomba**. Or. 18.15 18.20 20.25; 22.30
OLIMPIA 2 v. Arsenale 31, tel. 532 448. **Lo scapolo d'oro**. Or. 15.45; 18.20; 15; 22.30
REPOSI v. XX Settembre 15, tel. 531 400. Sala 1. **Segnando l'Africa**. Or. 15.15, 17.40, 20.05, 22.30 Sala 2. **Under suspicion**. Or. 15.30; 17.50; 20.10; 22.30 Sala 3. **Il gladiatore**. Or. 16, 19.10; 22.20. Sala 4. **The Million Dollar Hotel**. Or. 15; 17.30; 20; 22.30. Sala 5. **Battaglia per la Terra**. Or. 15.15; 17.40; 20.05; 22.30
ROMANO Galleria Subalpina tel. 562 01 45. **Accordi & disaccordi**. Ore 15.30; 17.15; 19; 20.45; 22.30
STUDIO RITZ via Acqui 2, tel. 819 01 50. **South Park - Più grosso, più lungo e tutto intero**. Cartoni animati. Or. 16.30 18.30 20.30 22.30
VALENTINO 1 Teatro Nuovo corso Massimo d'Azeglio 17, tel. 650 02 00. **Un bicchiere di rabbia**. Or. 20.35; 22.30 Vet. 18
VALENTINO 2 Teatro Nuovo c. M. d'Azeglio 17, tel. 650 02 00. Avviso n Or. 20.30; 22.25.
VITTORIA tel. 562738. **Stigmate**. 18; 18,10; 20,20; 22.30.
TEATRO REGIO. Ore 20.30 **Rigoletto** di G. Verdi. Marco Armiliato direttore. Regia di Roberto Laganà. Orchestra e Coro del Teatro Regio. Con B. Stabellini, P. Cioli, F. Bellini. Dalle 19.30 almeno 30 ingressi a L. 25.000. Domani ultima replica. Biglietteria (ore 10.30-18 e 19.30-20.30) Tel. 011 8815 241/242
PICCOLO REGIO G. PICCINI. Ore 20.45 Emergency Life Support for Civilian War Victims presenta Fiori metallici. Spettacolo con musica, teatro mimo con Paola Roman, Alessandro Corz Quartet, Sonia Quartet, Mark'e Bud, Trotogy, Mimos ingr. libero Info Emergency tel. 011 385 5297 emergency.to@iemle.it
ARIA TEATRO corso Giulio Cesare 67 - Tel. 011 850 570. NON PERVENUTO
ASSOCIAZIONE Giovanni Agnelli Lingotto via Nizza 280. I Concerti del Lingotto 99/00. Ore 20.30 Philadelphia Orchestra. Wolfgang Sawallisch direttore. Yefim Bronfman pianoforte. Musiche di Respighi, Bartók e Beethoven
ASSOCIAZIONE MA A partire da martedì 23 maggio e in corso la campagna abbonamenti per la Serata Musicali di primavera 2000 dell'Orchestra Sinfonica Nazionale della Rai presso il Palazzo della Radio, via Verdi 31, con inizio 10-14. Per inf. tel. 010 4653 810 4661
CONSERVATORIO «G. Verdi» piazza Bodoni. Stasera concerti «Serate Musicali» ore 21. Coro di Voci Bianche del Teatro Regio e del Conservatorio G. Verdi di Torino. Musiche di Fauré, Britten, Saint-Saëns, Vaughan Williams. Ingresso libero

Azienda [illegible] nel suo settore per il proprio Ufficio Pubblicitario assume:

GRAFICO/A

esperto nella realizzazione di layout pubblicitari e in computer-grafica su sistemi Macintosh (Quark X-Press, Photoshop, Freehand), specificare eventuale esperienza nel settore Internet. Scrivere a:

PK Ag. [illegible] - [illegible] Roma n. 5/F

13900 [illegible]

SUPERMERCATI A&O

DIRETTORE DI SUPERMERCATO

con pluriennale esperienza.
Area di lavoro: Provincia di [illegible]
Inviare dettagliato curriculum a C.P. PK - Ag. Saladini - Viale Roma 8 13900 Biella

Per la pubblicità [illegible]

PK publikompass

SALADINI srl Agente Publikompass spa
13051 BIELLA - Viale Roma, 8
[illegible] 015.849 12 12 - Fax [illegible]

Specchio DELLA STAMPA

In edicola [illegible] 3 giugno

✓ *Com'è difficile comprendere. Sondaggio choc: un italiano su tre non riesce a capire un semplice testo scritto. Colpa della scuola, ma anche di famiglie che non comprano mai un libro. Quali saranno le conseguenze? Specchio ne ha parlato con gli esperti.*

Specchio
DELLA STAMPA

Difendiamo l'ambiente a suon di musica.

Jovanotti, Mau Mau, Subsonica, Max Gazzè, Africa Unite, Agricantus, Bandabardò, Paolo Belli, Carmen Consoli, Elio e le Storie Tese, Modena City Ramblers, Gianna Nannini, Nidi d'Arac, Sud Sound System, Timoria, Mario Venuti, YoYo Mundi

cantano per la difesa ambientale. Specchio ha raccolto i loro brani in questo CD. Tante parole per un solo messaggio: rispettiamo l'ambiente. E in quest'occasione, difendiamolo a suon di musica. Tutti i proventi saranno devoluti al Museo "Erre come..." a Torino, presso il Parco Scientifico e Tecnologico per l'Ambiente Environment Park.

IN TESTA

Da sabato 3 giugno, con Specchio e LA STAMPA a sole L. 12.900* il CD "A" canzoni per l'ambiente.

*Acquisto facoltativo. Gli abbonati a Specchio e La Stampa basta telefonare al numero verde 800-011959

Specchio. Prima riflette, poi emoziona.

Città di Torino · Regione Piemonte Spirito Europeo · Provincia di Torino · Environment Park · CONAI

Le classifiche dei giovani più votati nel Vercellese e nel Biellese

Golden boys, tutti i vincitori

Saranno premiati martedì prossimo

Roberto Eynard

Nella foto di Greppi la premiazione della prima edizione dei Golden Boys

GOLDEN, il gran giorno delle classifiche. Pubblichiamo oggi i risultati (per le province [redacted] Vercelli [redacted] Biella) del referendum ideato da «La Stampa» per i giovani calciatori del Piemonte e la graduatoria dei campioni del secolo di Vercelli e Biella.

I primi tre classificati per ogni categoria e le tre famiglie dei campioni del secolo (con Silvio Piola e Vittorio Pozzo miglior scelta non poteva essere [redacted] fatta) [redacted] premiati [redacted] discoteca Luna Rossa di [redacted] Marengo la [redacted] di martedì 6 giugno. Un appuntamento a cui non bisogna [redacted] visto che lo sport [redacted] miscelerà [redacted] spettacolo.

Gran dama della serata sarà infatti l'esplosiva Elenoire Casalegno, che sarà l'attesa madrina della cerimonia, iscrivendo così il [redacted] nel libro d'oro [redacted] Golden dopo quello di Laura Freddi, presentatrice doc nel '99 alle Cave [redacted] Vintebbio. Accanto a lei ci sarà Maurizio Di Maggio, [redacted] Radio Montecarlo mentre gli interventi comici saranno affidati a Dario Vergassola, il comico genovese, di «Zelig», in onda [redacted] Italia Uno. Infine la rappresentanza sportiva sarà affi[redacted] a Francesco Morini, lo stopper della prima grande Juve degli Anni Settanta, in seguito dirigente accompagnatore nell'ultima gestione trapattoniana e ora commentatore in una nota televisione privata lombarda.

Ecco le varie classifiche cominciando da quelle vercellesi.

Primi calci. Paolo Mazza (Santhià) 3320; Gabriel Porcella (Santhià) 2718; Riccardo Ronza (Tronzano) 189, Luca Spadafora (Castigliano) 136, Michele Scicchitano (Canadà) 3.

Pulcini. Massimo Totaro (Santhià) 2802; Nicolas Patania (Santhià) 2592, Andrea Dattrino (Pro Belvedere) 760; Andrea Salussolia (Santhià) 660; Alessandro Manuello (Scuole Cristiane) 60; Andrea [redacted] (Dufour Varallo) 42; Andrea Mazzola (Gattinara) 18; Stefano Marcato (Tronzano) 10; Fabio Marzola (Pro Belvedere) 4; Nicolò Tricerri (Trino) 4.

Esordienti. Daniele Bonfiglio (Santhià) 2742; Michel Conselandi (Santhià) 2477; Luca Burbello (Santhià) 407; Diego Esposito (Pro Vercelli) 375; Marco Bellotti (Santhià) 40; Diego Gigliotti (Trino) 4; Giuseppe Manione (Tronzano) 2.

Giovanissimi. Stefano Cera[redacted] (Scuole Cristiane) 4217; Jonathan Colombo (Santhià) 1447; Angelo [redacted] (Santhià) 2534; Stefano Campanello (Pro Vercelli) 150; Manuel Leocata (Scuole Cristiane) [redacted]; Jonathan Busolli (Santhià) 11; Enrico Erbari (Pro Vercelli); Alessandro Cafasso (Trino) 3; Davide Gila (Tronzano) 2; Alberto Pistone (Trino) 1.

Allievi. Daniel Minorelli (Pro Vercelli) 3145; Gabriele Mondini (Santhià) 3098; [redacted] Mazza (Santhià) 429; Luca Barresi (Ghislarborio) 36; Andrea Rocca (Trino) 4.

Juniores. Simone Scola (Cigliano) 4472; Rocco D'Agostino (Santhià) 2747; Alex Villarbotto (Santhià) 1104; Francesco Ristagno (Cavaglià) 136; Simone Perego (Santhià) 125; Andrea Bolzonaro (Cavaglià) 36; Roberto Trombini (Santhià) 20; Enrico Casciano (Salussola) 19; Cristian Margaro (Borgo Vercelli) 16; Nicola Picco (Trino) 4.

Campione del Secolo. Silvio Piola 6306 [redacted] cui 156 da Biella); Giovanni Pirovano 4024 (127 da Biella); Generale Marcello Bertinetti 870; Ugo Ferrante 316 (191 da Biella); Livio Berruti 103; Giovanni Pellielo 98; Nino Piacco 68; Paolo Sollier 52; Maurizio Randazzo 51; Luigi Bozino 46; Eusebio Castiglia[redacted] 45; Piero Ciocchetti 14; Aldo Venà 11; Elisa Uga 8; Claudio Costa 6; Davide Costanzo 7; Franco Bertinetti 5; Martino Colombo [redacted]; Lino Nobili 2; Gino Cantono 2; Cristina Cometti [redacted]; Giuseppe Coloria 2; Giovanni Marcello 2; Luca Beghetto 2; Sergio Pensotti 2; Francesco Fontana 2; Agostino De Zordo 1; Paolo Milanoli 1; Paolo Tonelli 1.

Ecco la gradutoria biellese.

Primi Calci. Pietro Banino (Chiavazzese) 835; Andrea Fregonese (Ronco) 377; Sebastian Guzzone (Ponderanese) 368; Luca Bottura (Ronco) 70; Nicolò Avanzi (Ponderanese) 30.

Pulcini. Manuel Pizzo (Chiavazzese) 835; Federico Bavelloni (Ronco) 417; Michele Calabrò (Pro Candelo) 552; Luca Brandolini (Ronco) 30; Jacopo Marazzato (Valle Cervo) 29.

Esordienti. Mirko Montin (Chiavazzese) 835; Jameal Ahmed (Ronco) 230; Gregorio Fer[redacted] (Ronco) 217; Michel Raddigheri (Gso Sandigliano) 138; Eugenio Andorno (Pg Cavaglià) 133; Jacopo Zona (As Lessona) 40.

Giovanissimi. Fabio Grifoni (Chiavazzese) 835; Maurizio Bona (Ronco) 447; Demetrio Seguini (Pro Candelo) 552; Davide Boem (Gcs Occhieppese) 74; Pietre Danieli (Biellese) 40; Cristian Decatta (Chiavazzese) 5.

Allievi. Davide Basuino (Chiavazzese) 835; Daniele Corrias (Ronco) 430; Luca Silzia (Pro Candelo) 552; Elia Milani (Ronco) 17.

Juniores: Davide Messina (Chiavazzese) 835; Marco Gardiolo (Ronco) 447; Riccardo Pirali (Pro Candelo) [redacted]2; [redacted]icola De Salva (San Biagio) 30; Alessandro Fregonese, (Ronco) 16.

Campione del secolo: Vittorio Pozzo 1022; Ottorino Flaborea, 247; Gianni Davito, [redacted]; Nino Costanzo 14.

Presentato ieri il nuovo allenatore rossoblù

La Fila accoglie Crespi un coach per il rilancio

BIELLA

La Pallacanestro Biella riparte da Marco Crespi. L'ex coach dell'Olimpia Milano (anche qualcosa in più, considerato che [redacted] la Madonnina è rimasto 17 anni) [redacted] allenatore della nazionale è sbarcato ieri nella sede rossoblù di [redacted] Risorgimento per la presentazione ufficiale.

Dopo aver incontrato i media, Crespi [redacted] parlato con i giocatori che ancora sono a Biella: Pessina (che conosce bene), Sorrentino e poi Zambarlan, Masper, Minessi e anche LoSavio, quest'anno rientrato nell'orbita biellese. Ma è chiaro che, in questo momento, approfondire questioni esclusivamente tecniche od anche fare i nomi di chi parte e di chi resta, è prematuro.

«Per quanto riguarda i possibili arrivi, considerato che il budget potrebbe non essere infinito lavorare in silenzio è una strategia importante - [redacted] detto tra l'altro Crespi -. Per il resto sono appena arrivato e non mi [redacted] di fare previsioni. Cosa chiedo ai giocatori? Lavoro, quindi dedizione e anche ambizione. Sono venuto a Biella perché ci tengo a partecipare in prima persona ad un progetto e tutti dobbiamo dare qualcosa in più ogni giorno». Quale pallacanestro vedrà il pubblico biellese? «Spero vincente e quindi anche divertente» ha risposto [redacted] coach, allineandosi così perfettamente alle richieste della società.

Il rinnovato terzetto [redacted] Pallacanestro Biella: da sinistra (nella foto di Corrado Micheletti) il general manager Marco Atripaldi coach Marco Crespi e il presidente Alberto Savio

Il fatto che il primo assistente di Tanjevic sia il giusto timoniere per affrontare [redacted] dopo-Danna, è stato sottolineato più volte sia dal general manager Marco Atripaldi sia [redacted] presidente Alberto Savio.

«Non sono un grande esperto [redacted] basket - ha aggiunto con un [redacted] il patron rossoblù -. Ma credo di [redacted]re bene [redacted] per[redacted]. E in Crespi, al di là del suo indiscutibile palmarés, intravedo lo stesso entusiasmo [redacted] la stessa serietà che ho sempre riconosciuto a Federico Danna».

Sentiti ringraziamenti sono andati all'allenatore della nazionale Tanjevic e al presidente della Federazione, Maifredi. Anche se lo stesso Crespi ha sottolineato che la decisione di accettare la proposta biellese è stata presa autonomamente, è chiaro che [redacted] via-libera dello staff azzurro ha consentito [redacted] adattare il calendario [redacted] modo da [redacted] pregiudicare la presenza [redacted] coach della Fila a Sydney, nell'avventura del basket italiano alle Olimpiadi. [d. p.]

[redacted] C2

Anche il Lumezzane interessato al bomber

Guidetti è nel mirino di Pescara e Treviso

BIELLA

Il fronte del calcio-mercato vede la Biellese sempre attiva. Se restano ancora da sciogliere i tre interrogativi principali (le due punte [redacted] un centrocampista [redacted] «peso»), il club bianconero [redacted] in prima fila per completare il re[redacted] dell'organico e sop[redacted] per stabilire l'approdo di alcuni dei protagonisti della recente stagione, primo tra [redacted] Guidetti.

«Per [redacted] no[redacted] bomber sono in corso tra[redacted] con club di serie B come Pescara e Treviso e di C1 come il Lumezzane - dice il presidente Ghirlanda -. La situazione [redacted] Lecco, ancora impegnato per restare in C1, ci vincola invece per Regonesi: se i lombardi si salvano il giocatore resta con [redacted], se invece retrocedono [redacted] C2 vale [redacted] discorso contrario».

Il presidente Massimo Ghirlanda

In questi giorni però sarebbero pervenute offerte anche per altri giocatori. «Stiamo [redacted]rando un po' tutte le novità, che si modificano di giorno [redacted] giorno - [redacted] il patron bianconero -. Nessuno però dei nostri sarà ceduto [redacted] altre squadre di C2: certo che per categorie superiori sarebbe difficile dire di no, anche per rispetto all'atleta».

Per quanto riguarda invece il [redacted] acquisti, [redacted] sta trattando [redacted] difensore Coletto dal Venezia. «E' un giovane che ci piace, un altro Cozzi per intederci - conclude Ghirlanda -. Però da questo a fargli firmare [redacted] contratto ce ne [redacted]. E' chiaro comunque che, per le tre pedine principali utili a completare il puzzle della prima squadra, dobbiamo aspettare ancora». [d. p.]

MOTORI

Blotto è argento nelle moto fino [redacted] 150 chilogrammi

Il duo biellese Bora-Berra secondo nella Coppa d'oro

BIELLA

Entra nel vivo la stagione motoristica ed i piloti e le scuderie biellesi salgono alla ribalta. E' toccato [redacted] Tiziano Bora e Carla [redacted]rra conquistare [redacted] secondo posto nella ventiseiesima edizione del rally «Coppa d'oro» svoltosi ad Alessandria. L'equipaggio di Crevacuore, dopo le vittorie nel «Calstino» [redacted] nel «Valli d'Intra», tornerà in gara a luglio nel rally di Carmagnola.

Dall'alessandrino giungono buone notizie anche da Claudio Bergo che, in coppia con Vittorio Gremmo, ha ottenuto il trentasettesimo posto assoluto, [redacted]condo di classe A6. Per il presidente della «Biella [redacted] team», e la sua Honda Civic, il prossimo appuntamento è fissato per domenica 11 giugno nel rally Città di Domodossola, prova valida per la coppa Italia.

«Saranno ben 20 gli equipaggi della nostra [redacted] al via del "Domodossola" - spiega Bergo -. Questo dato testimonia l'intensa attività del nostro team che, nei giorni scorsi, ha superato i 220 tesserati. Credo che questi numeri rappresenti[redacted] anche un record [redacted] livello nazionale perchè la nostra scuderia, completa di kartisti e piloti impegnati nel campionato Uisp, ha fatto il [redacted] esordio ufficiale solamente [redacted] scorso mese di settembre».

Si [redacted] alzato [redacted] sipario anche sulla stagione delle motociclette e kart elettrosolari. Nella prima gara internazionale svoltasi all'autodromo [redacted] Magione, Roberto Blotto, [redacted] pilota di Occhieppo più volte protagonista lo [redacted] anno, ha ottenuto il secondo posto nelle moto sino a 150 chilogrammi ed il quinto nei kart elettrici. Giuseppe Chiappella, nella categoria delle moto oltre i 150 chilogrammi, [redacted] invece strappato il quarto posto. [w. d. b.]

Rondo, domani alle 14,30

I campionati studenteschi di badminton

[redacted] Sabato nella palestra parrocchiale (a fianco della Chiesa) alle 14,30 si disputerà la fase finale dei campionati provinciali studenteschi di badminton (volano).

E' [redacted] prima volta che nella provincia laniera gli «studente[redacted]» ospitano questa particolare disciplina e quest'anno ha appunto aderito la sola media di Ronco Biellese.

Durante l'anno scolastico si sono svolte [redacted] selezioni che hanno [redacted] portato [redacted] fase finale i migliori [redacted] ragazzi e [redacted] ragazze: i due gruppi si confronteranno in [redacted] torneo [redacted] la formula [redacted] doppio KO.

Il torneo [redacted] org[redacted] dal delegato provinciale della [redacted]razione, Domenico Miglietti: un'ottima occasione per conoscere [redacted] meglio questo sport che, [redacted] Barcellona 92 è entrato a far parte delle discipline olimpiche e che cerca di ritagliarsi un posto nel panorama sportivo. [w. d. b.]

I SUPPLEMENTI DE LA STAMPA: L'INFORMAZIONE OLTRE IL QUOTIDIANO.

LUNEDÌ: Tuttosoldi - MERCOLEDÌ: Tuttoscienze
VENERDÌ: TorinoSette (solo Torino)
SABATO: Specchio [redacted] TuttoLibriTempoLibero
DOMENICA: Tuttoaffari (solo Torino)
LA STAMPA

Coccolati i reni.

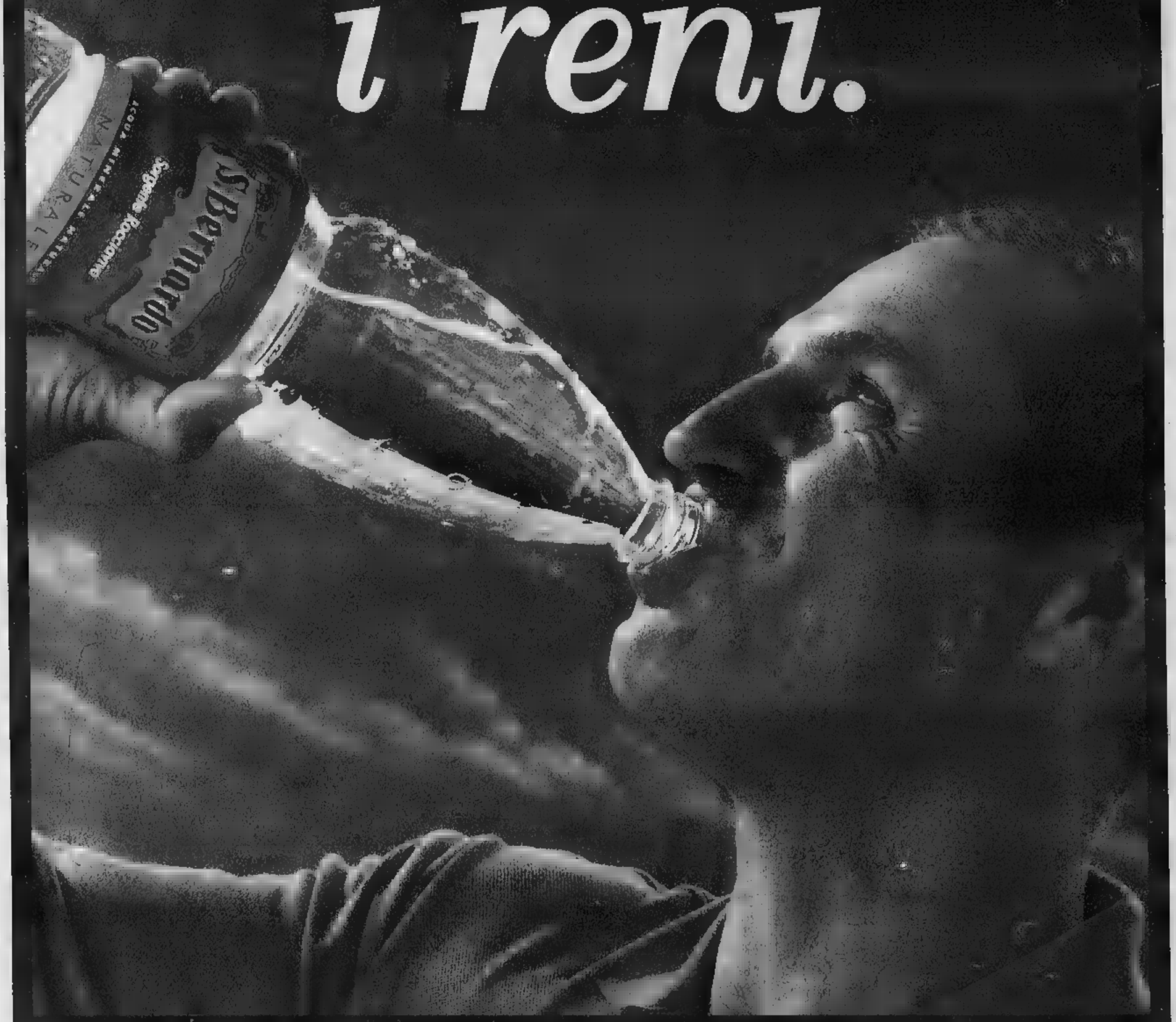

Il 60% circa del corpo è composto d'acqua. Per questo bere molto è importante, bere leggero è meglio. S.Bernardo, una tra le acque più leggere al mondo, favorisce una corretta funzionalità dei reni, aiutandoti a stare bene. Acqua S.Bernardo. Così unica nella sua leggerezza, così unica nella sua bontà... che in più ti coccola i reni.

Acqua S.Bernardo. Così leggera, così leggeri.

S.Bernardo

COME CAMBIA IL PRANZO DEI TORINESI

MCDONALD'S

Il regno dell'hamburger è un luogo dove le famiglie con bambini vanno qualche volta a mangiare, un po' per via delle patatine e un po' per collezionare i pupazzetti. Ci vanno soprattutto il sabato e la domenica. Negli altri giorni per molte mamme l'hamburger resta un tabù.

IL

Come tutti i self-service anche quello di piazza Solferino è un luogo strano. giorno, quando c'è coda per entrare, mette molta allegria. la sera le poche persone che vi mangiano, spesso da sole, in coppia, di solito presto, appaiono il simbolo della desolazione metropolitana

IL PIATTINO

Una parola ormai entrata nel vocabolario dei tanti che a mezzogiorno mangiano al bar con dehors. Si entra dichiarando che, per tenersi leggeri, si mangerà solo «un'insalatona». Poi si ripiega sul «piattino», spesso contenente pasta all'amatriciana con frittata e patate fritte.

All'Ikea, sognando il Mulino Bianco

La famiglia media scopre il sabato svedese

inchiesta

Antonella Mariotti

A I bambini piace moltissimo andare a mangiare all'Ikea, e anche agli adulti non dispiace. Ci si mette in fila per un piatto di polpettine in salsa di mirtilli (buone) e per un pasticcio di patate e salmone, più bibita più dessert, si consuma in fretta, non costa molto, ci sono anche i seggioloni e gli omogeneizzati per i più piccoli, e pazienza se alla fine bisogna sparecchiare e depositare il vassoio sull'apposito carrello proprio come alla mensa aziendale, e c'è sempre qualcuno che ti dà uno spintone e ti rovescia l'avanzo di acqua Ramlosa o peggio i mirtilli sui pantaloni.

Il pranzo all'Ikea, di solito il sabato, è il segno della confusione che alberga nella famiglia media italiana. Che avendo rinunciato da tempo ad apparecchiare a casa propria uno dei pochi pasti decentemente apparecchiabili della settimane - gli altri giorni non contano, chi mangia a scuola, chi un'insalatona al bar e chi, di solito le donne, pescando direttamente dal frigorifero mentre si scarica la spesa appena fatta al supermercato, - , scopre il piacere di andare a spasso negli appartamentini-tipo, peraltro accoglientemente disabitati come quello che ci si è appena lasciati alle spalle, solo più ordinati: senza l'antiestetica cesta dei panni da stirare e i cappelli appiccicati nel box doccia e le manate dei ragazzini sul divano.

Se anche il Mulino Bianco chiude e ci pianta in asso, e i creativi ormai puntano sulle nuove famiglie (unioni gay, coppie figli, single, tutti gran consumatori di Tarallucci e Nescafè), rimane Ikea a farci sognare e a tenere in vita il cliché della famiglia ideale, quella che sempre voluto avere e siamo mai riusciti ad essere. Mediamente agiata, composta da padre, madre e due bambini abitanti l'ordinato e strafinto appartamento modello che il grande magazzino svedese ci invita a visitare.

Casa della famiglia Tal dei Tali, dice il cartello. C'è lo zerbino e c'è anche la targhetta d'ottone sul portoncino blindato. Nelle ore di punta, per entrare si fa la coda come a Versailles per vedere la stanza da letto del Re. Dentro, soggiorno con angolo cottura, camera matrimoniale, cameretta coi letti a castello, bagno accessoriato. E soprattutto: profusione di plaid e cuscini sul divano, ad calde serate domestiche davanti alla tv, cucine con tutto il necessario per fare la maionese e il minestrone, tavoli apparecchiati con cura e sovrabbondanza di candelieri, librerie Billy - il pezzo più gettonato del mobilificio - dove oltre a soprammobili e cornici le foto nozze c'è anche qualche libro, giocattoli molto ordinatamente abbandonati qua e là, vassoi predisposti per un'improbabile prima colazione a letto. Peccato che il frigorifero sia vuoto, proprio come il nostro, e che la famiglia Tal dei Tali, avendo rinunciato alla sudata pagnata causa tempo incerto e non sapendo cosa far fare ai bambini, sia andata a mangiare le polpettine all'Ikea, proprio come noi, con la scusa di dover comprare un sottopiatto Safting e un tappetino Knudsker in offerta speciale estiva.

Eccoci quindi, ciascuno con la propria più o meno scombiccherata famiglia, nel ristorante svedese che sta strategicamente a metà del percorso a senso obbligato, tra l'arredo bagno e i mobili da ufficio, e riposino a questo punto fa anche piacere. Ci si mette a mangiare molto presto, per ragioni che hanno poco a che vedere con le abitudini nordiche. Il fatto è che i bambini, dopo essersi tuffati nella piscina con le palline e dopo aver provato la solidità di un paio di divani-letto, s'annoiano e sostengono di avere fame; quanto ai genitori, ammesso che abbiano qualcosa da comprare preferiscono farlo dopo, per non trascinarsi al self-service il grande e scomodo giallo che viene messo a disposizione per gli acquisti

E' sabato, è mezzogiorno e un quarto, s'è fatta colazione (al bar) da appena due ore e ci sono già un sacco di famiglie alle prese coi vassoi e la salsa ai mirtilli, che andrebbe mangiata con la carne come fanno in Svezia ma soprattutto gli uomini, più conservatori, preferiscono spalmarla sul pane, uso marmellata, a fine pasto. Sono già tutti presi i tavoli con vista sul maxi-parcheggio e sul complesso delle Gru, e grappoli di ragazzini vagano con il loro vassoio pericolante alla ricerca di un angolo tranquillo e non-fumatori. Ci anche tre donne in avanzato stato di gravidanza e due con il bebè nel marsupio, e tutte e cinque hanno compreso difficoltà col vassoio. Ma i commenti sono perlopiù favorevoli: «Proprio buone queste polpettine, meglio di quelle che fa la» e «Assaggia un po' di salmone, niente male eh? Bisognerebbe proprio cucinare di più il pesce, che lo mangiamo mai e pensare che fa bene...». Peccato che il gioco duri poco: perché la sala da pranzo in stile nordico sarà anche graziosa, biberon le tende e tutto quanto, ma una volta che hai spalmato l'ultima cucchiaiata di mirtilli sull'ultimo pezzo pane, non potendo fumare una sigaretta bere un caffè, non ti rimane che alzarti, procedere con la raccolta differenziata degli avanzi e buttarti sullo shopping.

Dal pranzo all'Ikea la famiglia media torinese, turbata dalla visita agli appartamentini modello, appesantita dai sensi di colpa e anche un po' dal pasticcio di patate e salmone, di buoni propositi e di solito si precipita a fare la spesa a Le Gru. Dove altre famiglie meno curiose delle abitudini dei popoli stranieri stanno mangiando pasta al forno e arrosto con le patatine nell'affollato self-service. Si riempie il carrello, verdura, frutta, cereali, roba sana, si compra anche il pesce, e per il resto del week-end si mangia a casa, orgogliosi del frigorifero non più bulgaro e della latta di olio extravergine da cinque litri che fa famiglia organizzata ed eco-compatibile. Si prepara persino una torta. Fino alla prima manata di cioccolato sul piano color avorio appena acquistato all'Ikea e sciaguratamente appoggiato sul divano. Ma a quel punto la da famiglia ideale è smaltita: domenica sera si va tutti a mangiare la pizza. [2 continua]

Dalla visita agli appartamenti-tipo si esce carichi di buoni propositi e si va alle Gru per riempire il frigo di cibi sani

Una famiglia attorno a una cucina Ikea: nel centro c'è anche un self-service

IL MENU'

- *Aringhe*
- *Pasta al pomodoro e würstel*
- *Polpettine con salsa di mirtilli*
- *Salmone bollito con patate lesse*
- *Pasticcio di salmone e patate*
- *Torta di mirtilli*
- *Acqua Ramlosa*
- *Bibite*

IN BREVE

LIGURIA VALLE D'AOSTA

Casinò, arrestati impiegati Rubavano gioielli ai clienti

SAINT-VINCENT. Orologi, ciondoli, braccialetti, piccoli brillanti, persino le Grolle d'oro destinate ai componenti della giuria del Premio giornalistico Saint-Vincent: un bottino da 230 milioni che ha fatto finire in due dipendenti della da gioco della cittadina termale a un gioielliere zona. Gli agenti della squadra mobile di Aosta hanno ricostruito il «percorso» degli oggetti rubati, dagli armadi blindati dell'ufficio acquisti della da gioco alla gioielleria dove (almeno un'occasione) erano «riciclati». Per alcuni orologi e brillanti, poi, al posto degli originali erano finite alcune «patacche», per rendere più difficili i controlli e guadagnare tempo.

Due fermano cileno li ha derubati

GENOVA. Due ottantenni hanno messo k.o. un borseggiatore cileno che aveva derubato di loro sull' autobus. Quando le porte si sono aperte il borseggiatore si è slanciato fuori per fuggire. Nonostante l'età, l' ottantenne gli è saltato addosso e lo ha gettato a terra. L' amico , 81 anni, gli ha dato manforte per immobilizzarlo. Uno dei presenti ha poi chiamato i carabinieri.

Discoteca: sequestrate 41 pastiglie di ecstasy

NOVARA. «Op Falco» è il nome in codice dell' intervento effettuato domenica dalla Guardia di Finanza di Novara alla discoteca «Celebrità» di Trecate. Il bilancio dell' operazione parla di tre giovani arrestati per detenzione sostanze stupefacenti e di altri 13 segnalati al prefetto; sono state sequestrate 41 pastiglie di ecstasy, 32 grammi di hashish e controllate 403 persone e 138 automezzi

Elicottero precipitato dirigenti Agusta

NOVARA. Per il disastro aereo di Cameri dove il 21 gennaio '93 un elicottero volo di collaudo precipitò facendo quattro vittime, esistono responsabilità di natura penale. Così ha deciso ieri il Tribunale di Novara, dopo sette ore di camera di consiglio mandando quattro imputati ovvero i vertici dell'Agusta. Dovevano rispondere di omicidio colposo plurimo e disastro aviatorio. La pubblica accusa aveva chiesto la condanna a tre anni ciascuno. Sono i due direttori tecnici succedutisi nel progetto Alessandro Cajelli, 55 anni di Biandronno (Varese) e Pietro Alla 54 di Cerro Maggiore. Poi, Fiorenzo Mussi 54 anni di Milano ingegnere capo del progetto e Vittorio Vaccaro 40 anni di Milano responsabile del dipartimento affidabilità e manutenzione dell'Agusta

ordinato prete maresciallo dei CC

ALESSANDRIA. Un ex maresciallo dei carabinieri diventerà prete domani sera in Cattedrale, ordinato dal vescovo Fernando Charrier. E' Carlo Soldateschi, 36 anni, lucchese di origine, fino al '94 comandante della stazione dell'Arma di Bosco Marengo. Poi la scoperta della vocazione, la decisione di lasciare la divisa per entrare in Seminario. Domani alle 21 la solenne ordinazione

Festa di San Giovanni un mese di kermesse

IMPERIA. Avvio anticipato per la festa di San Giovanni, kermesse tradizionale che veste a festa Oneglia. Per il ventennale del Comitato organizzatore, l'avvio è anticipato a domani e si chiuderà il 28. La grande novità del 2000 è un corteo storico che ricostruisce il passaggio della Regina Maria Cristina di Savoia nel 1827, domenica 18, sfileranno carrozze e figuranti

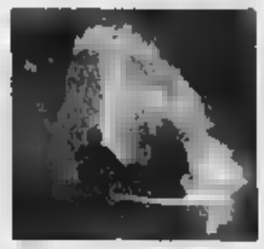

di Bossea escluse giro dei tour-operators

FRABOSA SOPRANA. Le grotte di Bos state escluse dai due viaggi-studio curati dall'Atl, che dal 25 al 30 maggio avevano come ospiti giornalisti della stampa nazionale e tour-operators tedeschi. I responsabili delle grotte hanno diramato una nota, sottolineando come «sembrava preziosa l'occasione di un confronto unico e costruttivo, tanto più che anche nell'aspetto naturalistico veniva segnalata la specificità dei loro interessi. Questo non è avvenuto e ci domandiamo quali criteri abbiano pilotato scelte ed esclusioni nell'itinerario loro proposto». Il direttore dell'Atl di Cuneo, Paolo Bongiovanni, ha spiegato: «La nostra provincia ha così tanti motivi d'attrazione che, per accontentare tutti, dovremmo ospitare i giornalisti per un anno»

Colpo milioni in una gioielleria

SANREMO. Colpo da 200 milioni l'altra notte alla gioielleria «Abate», in corso Imperatrice, di fronte al casinò. I ladri hanno tagliato la serranda in metallo con un tronchese sfondando poi la vetrina blindata un paletto di ferro preso dal parcheggio della casa da gioco. In meno di un minuto i malviventi si sono impossessati di una dozzina di orologi di marca.

Rapite padre le due nomadi sparite

SALUGGIA. Erano state sequestrate davvero Alina Calderaru, 22 anni, e la piccola figlia Esmeralda, le due nomadi scomparse da Saluggia lunedì mattina. Ma il rapimento è stato commissionato dal padre di Alina. L'uomo, che risiede in Inghilterra, voleva che Alina interrompesse la relazione con un giovane slavo dal quale aveva avuto anche un altro figlio di un anno. Per questo le ha fatte rapire

A Torino presto pioveranno oltre 1000 miliardi, ieri l'audizione alla Camera

Olimpiadi, l'agenzia è più vicina

Dovrà gestire i finanziamenti per i Giochi del 2006

L'assicurazione di Sante Turroni, della Commissione Ambiente, territorio e Lavori Pubblici della Camera, e di Tiziano Treu, relatore del disegno di legge che prevede la nascita dell'Agenzia per gli investimenti per i Giochi Olimpici Invernali del 2006, sul fatto che il «provvedimento verrà licenziato entro quindici giorni». L'impegno del presidente della Camera, Lucia Violante, a «vigilare il testo venga approvato dall'aula Montecitorio entro il mese di giugno». La presidenza del Comitato Organizzatore dei Giochi dall'audizione di fronte all'Ottava Commissione parlamentare, tra i deputati presenti anche i piemontesi Merlo (Ppi), Martinat (An) e Stradella (Forza Italia) e la certezza che «l'Agenzia per gli investimenti è in dirittura d'arrivo», come spiega alla fine dell'incontro il vicepresidente del Comitato, Rinaldi Bontempelli parla anche a nome degli altri componenti della Presidenza del Comitato, il sindaco di Torino, Valentino Castellani, Evelina Christillin, Bruno Rimbaud e del presidente del Coni, Gianni Petrucci. Tutti convinti che, se la Commissione confermerà l'approvazione del testo in seduta redigente - che non richiede la discussione provvedimento in aula - il disegno di legge potrebbe essere approvato in tempi rapidi entrambi i rami del Parlamento. Insomma, si parla di via libera alla nascita dell'agenzia che dovrà gestire i finanziamenti pubblici per la realizzazione degli impianti e delle infrastrutture, in tutto 1091 miliardi lire, entro la fine dell'estate.

Valentino Castellani è il presidente del Comitato che dovrà gestire la lunga rincorsa ai Giochi del 2006. Il presidente della Camera Violante ha assicurato il suo personale interessamento

L'ottimismo dell'ufficio Presidenza nasce dall'accordo sostanziale tra i vari gruppi politici che dovrebbe evitare la presentazione di emendamenti, le modifiche concordate e introdotte nel in discussione come spiega ancora Bontempelli: «I membri della Commissione hanno confermato di dare peso all'orientamento del Comitato Organizzatore e delle istituzioni locali raccolti negli emendamenti presentati dai parlamentari piemontesi di tutti i partiti e inseriti nel testo del documento». Di fronte al Comitato i deputati hanno sottolineato due priorità: individuare chiarezza quali le opere viarie e le infrastrutture da realizzare; indicare con altrettanta chiarezza gli strumenti per velocizzare le procedure ad aprire i cantieri. [m. tr.]

Bufera sulla scuola. Gli insegnanti: cattedre a rischio

Accordo per Estate Ragazzi Sospese tutte le agitazioni

Estate Ragazzi fuori pericolo. Ieri stato raggiunto l'atteso accordo tra i provveditori agli Studi del Piemonte, l'Anci regionale, Cgil, Cisl e Uil per la retribuzione tutte le attività svolte personale ATA (i bidelli, in particolare) durante questo anno scolastico in aggiunta al normale mansionario previsto dal contratto dopo il passaggio dalle dipendenze degli enti locali a quelle dello Stato.

Le migliaia di lavoratori che nella regione (duemila in provincia di Torino) hanno assicurato la somministrazione dei pasti nelle mense delle scuole ed elementari, l'accompagnamento e l'assistenza agli alunni portatori di handicap, che hanno garantito pre e post-scuola, saranno ricompensati con una cifra forfettaria, così come lo quegli operatori che svolgeranno le stesse mansioni extra-contratto presso i centri estivi.

dopo l'agitazione del personale ATA, un'altra mobilitazione - dei docenti - è proclamata sindacati della scuola. I segretari di Cgil, Cisl, Uil e Snals - Alberto Artioli, Enzo Pappalettera, Diego Meli e Franco Coviello - hanno inviato al Ministro e al Provveditore di Torino un documento in cui denunciano «il grave ritardo nella definizione degli organici, una condizione che sta determinando un clima di forte incertezza tra i docenti». Le organizzazioni sindacali ribadiscono «che l'organico di diritto deve adeguarsi di rispondere integralmente alle richieste di tempo-scuola e di progettazione della scuola torinese». Le preoccupazioni, nell'anno di avvio dell'autonomia, partono stime fatte Ministero. «Sono stati ipotizzati 1200 alunni in meno alle medie, circa 50 classi - spiega Artioli -, e 5000 alle superiori. classi: una stima che non tiene assolutamente conto dati reali riferiti dalle scuole». In assenza di risposte positive a breve termine, i sindacati non escludono il ricorso allo sciopero generale. [m.t.m.]

Partirà da Biella la pensione «on line»

BIELLA. La provincia laniera è stata scelta per lanciare a livello nazionale la pensione «on line» e l'Inps ha presentato l'iniziativa a Città studi con un convegno dal titolo «Pubblica amministrazione e cittadini, nuovi momenti di incontro». E cioè trasparenza ed autonomia per le ricerche e le informazioni per la propria pensione, sia a breve che a lunga scadenza. Nel secondo caso i giovani, sempre più indirizzati dalla flessibilità lavorativa e dalle variazioni delle normative pensionistiche, potranno simulare calcoli in prospettiva inserendo i dati fissi desiderati e le variabili che mano a mano saranno imposte per legge.

PROGRAMMI RTL TORINO

TO 94.4 Mhz - CN 94.3 - AT, AL 91.8 - VC, BI, NO e VB 94.5

Giornale Orario del Piemonte (in collaborazione con La Stampa): ore 6 - 7 - 8 - 9 - 10 - 11 - 12 - 13 - 14 - 15 - 16 - 17 - 18 - 19 - 20 - 21

38° minuto-Lo Sport ore 6.30 - 7,30 - 8,30 - 9,30 - 10,30 - 11.30 - 12.30 - 13,30 - 14,30 - 15,30 - 16,30 - 17,30 - 18,30 - 19,30 - 20,30.

6-9: Abitudine quotidiana, 6,25: Prima pagina; 6,40: Rassegna Stampa; 8,50: Viabilità; 7,50: Polizia Stradale; 8,05: Prima pagina 20 anni prima; **9-12**: Musica e notizie; 9,30: Viabilità Aeroporto; 10,10 Previsioni del Tempo; 10,50: Viabilità Ferrovie; **12-15**: Musica e Notizie; 12.10 Temperature, 12,20: Dediche; 13,50 Viabilità Polizia Municipale; 14,20 Dediche; **15-18**: Musica e notizie, 17,00: Viabilità Ferrovie; 17,10: Viabilità Polizia Municipale,17,20: Dediche; **18-21**: Abitudine quotidiana, in diretta da La Stampa, **21-24**: Musica e notizie, **00-6**: Notturno Musicale.

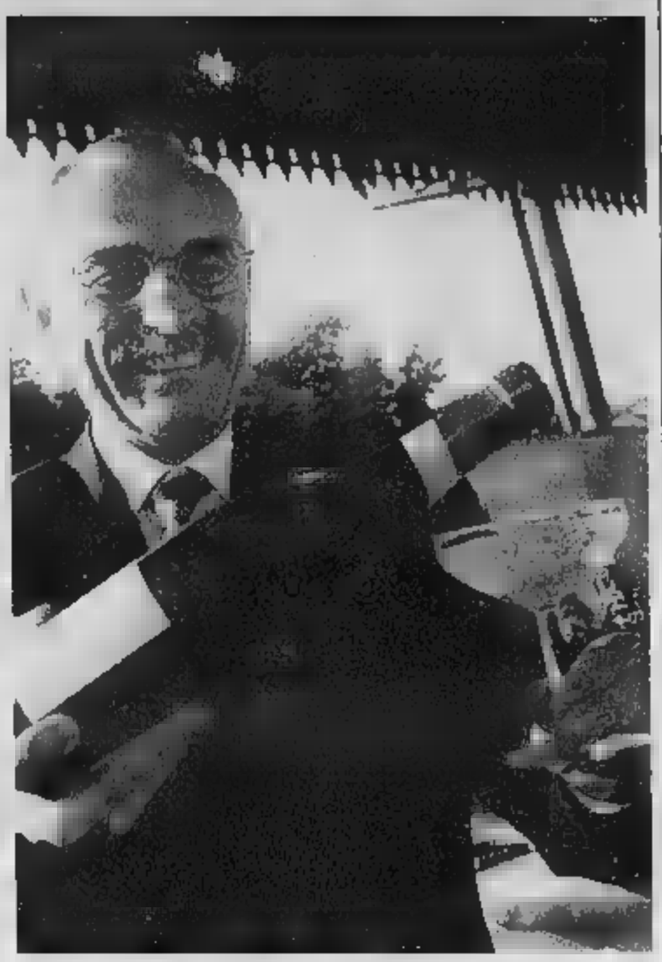

Si apre stasera la grande vetrina nazionale

Albesi e astigiani uniti dal moscato

Negli appuntamenti di Torino, Asti, Alba e Santo Stefano Belbo saranno proposti in degustazione alcuni dei più interessanti e famosi moscati d'Italia

Moscati d'Italia in vetrina unisce Alba e Asti in un grande abbraccio alle colline del gusto. Un trionfo del territorio che stasera avrà un'appendice importante.

Il grande appuntamento fortemente voluto da «Ci. Vin», la società di servizi dell'associazione nazionale «Città del Vino», avrà una gustosa anteprima stasera, al Circolo della stampa in corso Stati Uniti, 27 a Torino. Alle 21 Gigi Brozzoni, direttore del Seminario permanente Luigi Veronelli, guiderà una degustazione professionale riservata ai giornalisti ed altri operatori specializzati del settore.

La serata di Brozzoni è stata preceduta da una lunga fase di preparazione, l'esperto scelto da Città del vino ha selezionato dieci prodotti in grado di rappresentare i vertici qualitativi del variegato panorama territoriale dei Moscati italiani, dall'estremo Nord all'estremo Sud della penisola. Il selezionato pubblico della serata potrà assaggiare tre Moscato d'Asti, un Asti Spumante, un Moscato Giallo del Trentino dolce, un Valle d'Aosta Chambave Muscat Passito, un Piemonte Moscato Passito, un Moscadello di Montalcino, un Moscato di Trani e un Moscato Passito di Pantelleria. Si tratta di un incontro ad alto livello, un'occasione rara per mettere a confronto le varie caratteristiche di questi grandi vini, in base alla zone di provenienza.

Torino è soltanto la prima puntata di una grande «tre giorni» dedicata a un vitigno di assoluto interesse. Che domani farà tappa ad Asti e Alba, dove nei centri storici funzioneranno banchi d'assaggio dalle ore 16 alle 23 per concludersi domenica a Santo Stefano Belbo con una grande giornata di degustazione continuata e gastronomia, dalle ore 10 alle 20, durante la quale ai Moscati piemontesi si uniranno come in precedenza quelli provenienti da Valle d'Aosta, Lombardia, Trentino, Friuli, Veneto, Toscana, Sardegna, Molise, Basilicata, Puglia, Sicilia.

Una delle anime della manifestazione è Massimo Corrado, presidente di «Ci. Vin»: «Abbiamo voluto un appuntamento di territorio e non è stato casuale avere scelto Asti e Alba. Santo Stefano è il fulcro del moscato, le due capitali fanno da garanti al progetto. Anche per questo l'iniziativa è destinata a crescere, il moscato a livello nazionale non ha una sua manifestazione e questo è un grande appuntamento che è già stato capace di unire Alba e Asti, due città fondamentali per il mondo del vino».

Città e paesi si entusiasmano per il moscato con l'affascinante Santo Stefano a racchiudere la magia di colline straordinarie.

L'appuntamento è tra quelli che contano anche per l'Atl di Alba. L'Ente turismo lo ha scelto come grande evento e domenica arriverà a Santo Stefano anche il «Carro dei tespi». «Crediamo nelle sinergie - dice il presidente Claudio Alberto -, puntiamo sulla forza del territorio e siamo ancora nella grande stagione di Vinum. Ogni angolo di queste colline ha la straordinaria capacità di creare momenti vincenti, Santo Stefano è addirittura riuscito a diventare la "casa" dei moscati d'Italia, un onore per il territorio che si unisce alla festa con gli appuntamenti di Alba e Asti».

Il Duemila può essere un anno chiave per le colline del moscato e con questa «Vetrina nazionale» si può andare molto lontano. Fondamentale per la crescita è stato il coinvolgimento dei comuni di Alba, con l'impegno del sindaco Beppe Rossetto e del vice Alberto Cirio e di Asti, dove il primo cittadino Luigi Florio e l'assessore Pierpaolo Pontacolone hanno creduto subito nelle potenzialità dell'evento. Ma dopo tante parole e importanti progetti concretizzati, da stasera è l'ora dei brindisi. E a Torino non mancheranno prestigiose presenze come grandi produttori - è annunciato Bruno Coretto - e qualche sorpresa vip.

I GIUGNO

I MOSCATI D'ITALIA IN VETRINA

SABATO 3 GIUGNO
ALBA, P.za Risorgimento
ASTI, P.za S. Secondo
Ore 16/23: Banchi d'assaggio

DOMENICA 4 GIUGNO
S. STEFANO BELBO
Piazza Umberto I
Ore 10/20: Banchi d'assaggio

Presentando questo coupon al tavolo della CI.VIN. riceverete una simpatica sorpresa.
Non sono valide le fotocopie.

CI.VIN. Società di Servizi dell'Associazione Nazionale Città del Vino
Comune di S. Stefano Belbo
Città di Alba
ENTE TURISMO ALBA, BRA, LANGHE E ROERO
Città di Asti

I MOSCATI D'ITALIA IN VETRINA

ALBA, P.zza Risorgimento
ASTI, P.zza San Secondo
Sabato 3 giugno
Ore 16/23 - Banchi d'assaggio
I Comuni e i produttori del Moscato d'Asti danno il benvenuto alle città ed ai produttori delle altre regioni italiane.

S.STEFANO BELBO
P.zza Umberto I
Domenica 4 giugno
Ore 10/20 - Banchi d'assaggio
- La grande vetrina del Moscato d'Italia.
- Incontro con la tipicità enogastronomica del Piemonte.

A cura delle Pro-Loco: Boglietto di Costigliole d'Asti, Canelli, Neive, Nizza M.to, S.Marzano Oliveto, S.Stefano Belbo.

Città del Vino Coordinamento Regionale del Piemonte
Consorzio per la tutela dell'Asti
CERAM
VCR
Regione Piemonte Sportello Europa
Cassa di Risparmio di Cuneo BANCA REGIONALE EUROPEA

VALLEBELBO
VINI & SPUMANTI
ASTI
Santo Stefano Belbo
corso Sabotino, 1
tel. 0141/84.41.90
fax 0141/84.09.90

NUOVA GESTIONE
HOTEL
ORIZZONTE
RISTORANTE
Laura
9 camere e 18 posti letto
Vini tipici di Langa
Specialità Fritto Misto alla Piemontese (su prenotazione)
per cerimonie e manifestazioni con capacità di 150 posti
Ca[illegible] • Piazza Mercato, 4 • Tel. e Fax 01[illegible]3.84.104

QUALITÀ ALL'ALTEZZA DI OGNI SITUAZIONE
TOSA imballaggio
TOSA imbottigliamento
sistemi di chiusura per capsule in polilaminato e termorestringibili.
Capsulatrice rullatrice.
Forno a tunnel.
Tosa progetta e costruisce impianti e macchinari per l'imballaggio e attrezzature per l'imbottigliamento.
TOSA
Tosa srl - S.S. Vallebelbo - 12054 Cossano Belbo (CN) Italy
Tel. (0141) 88285/6 - Fax (0141) 88550

AGRISANSTEFANESE
MACCHINE PER IL VIGNETO
Ditte rappresentate:
BCS
VALPADANA MITSUBISHI
S.F.R. BERTOLINI
HUSQUARNA CIMA
EFCO REN MARK
ATTREZZATA OFFICINA ASSISTENZA USATA GARANTITO
... tutte le attrezzature agricole di varie marche per il settore enologico e per l'hobbista
di Viola & Mamone - C.so Piave 120/122 - 12058 SANTO STEFANO BELBO (CN) - Tel. e Fax (0141) 840784

Ford UNICAR
SPECIALISTA
VENDITA COMMERCIALE
SERVIZIO
CENTRO SEDE
- C.so Asti, 1 - Tel. 0173 442144
- Cuneo, - 431173
E-mail: unicar@fordnet.it
Internet: htt://www.ford.it

REDAZIONE: CORSO NIZZA 11, TEL. 0171.601.120 / 0171.601.136 / FAX 0171.64402 - E-MAIL: CUNEO@LASTAMPA.IT
PUBBLICITÀ: PUBLIKOMPASS S.P.A. CORSO GIOLITTI 21 BIS, TEL. 0171.609.122 / FAX 0171.488.249

BRA SERVIZI s.r.l.
SERVIZI ECOLOGICI
- Trasporto rifiuti assimilabili
- Smaltimento e smaltimento eternit
- Spurgo pozzi neri e fosse biologiche
- Trasporto liquami civili e
- Servizio noleggio scarcabili
SERVIZIO ORE SU 24
C.so Monviso, 25 - 12042 Bra (Cn)
Tel. 0172.41.25.07 - 0337.24.31.13

Ieri la tappa delle «Due Frabose» malgrado nebbia e freddo ha offerto uno spettacolo di allegria ed entusiasmo

Prato Nevoso, folla e grande festa con il Giro

Oggi la maglia rosa sale sul Colle dell'Agnello nel nome di Fausto Coppi

Lorenzo Tan
inviato a PRATO NEVOSO

Una giornata di festa, che nem- la nebbia e la temperatura poco primaverile (anche sotto i 15 gradi) hanno potuto guastare. Ieri Prato Nevoso, affollatissima, ha vissuto il lungo momento di gloria, incoronando vincitore della tappa partita Genova (173 km, arrivo alle 17 in punto) Stefano Garzelli (ex gregario di Marco Pantani, pro- capitano), dei pochi corridori (oltre Velo, Gontchar e Rebellin) che circa un e fa - ascoltando anche i consigli di Lorenzo Tealdi, Guido Campana e altri amici del ciclismo - aveva voluto provare gli ultimi terribili tornanti che dal vio di Ponte Bergamini portano al Col del Prel. «Sì, conoscere la strada mi ha aiutato molto, non dire in modo decisivo, ma senz'altro è stato utile» ha detto Garzelli traguardo premiato da Pietro Blengini ed Edoardo Basso, sindaci di Frabosa Sottana e Soprana, i due Comuni uniti dal Giro d'Italia.

Dopo l'«Intergiro» Santuario di Vicoforte con il trionfo professionista Milan Kadlec, ieri Prato Nevoso ha in fila nell'ordine d'arrivo (da Simoni, alla maglia Casagrande, da Pinpoli Tonkov) i grandi protagonisti della corsa rosa 2000. E oggi la «Grande» vivrà un'altra storica avventura con la partenza da Saluzzo (ore 11,30) e il passaggio sul Colle dell'Agnello, che con i suoi 2748 metri di altezza è la vetta più alta del Giro, e quindi è «Cima Coppi». Oggi non è facile prevedere che le splendide montagne dell'Alta Valle Varaita saranno «invase» dai tifosi, quelle stesse migliaia e migliaia di appassionati che ieri si sono arrampicati verso Prato Nevoso: in auto, camper, ma soprattutto tanti, tantissimi, in bicicletta, partiti anche dalla pianura, per sentirsi ancora più vicini al coinvolgente clima della manifestazione. Anche questo è il Giro.

Il pubblico nel Monregalese ieri ha offerto lo spettacolo più bello. tutto funzionato bene, dal piano parcheggi - numerosi ben distribuiti i posti auto - dal «buffet» proposto dai docenti Mario Berutti e Mauro Prato con gli allievi della Scuola alberghiera «Giolitti» di Mondovì (con la sede coordinata di Dronero); oltre sette ore di fila di specialità calde fredde, con ottimi vini. Simpatico e preparato anche il Coro Cai di Fossano, che allietato l'attesa degli spettatori, divertiti (ma non tutti conquistati) anche dalle pedalate di Paolo Brosio, l'inviato speciale della trasmissione tv «Quelli che il calcio».

«Non ci sono quasi parole per commentare un evento così, pre- da undici anni consecutivi nelle nostre terre - ha spiegato, quasi commosso, Ferruccio Dardanello, presidente del Comitato Organizzatore Locale, che ha fatto indossare la maglia rosa a Francesco Casagrande -. Oggi aspettiamo l'Agnello per regalarci regalare ai meravigliosi tifosi della altre . Ma già a Prato Nevoso, aldilà del grande significato di legare le "Due Frabose", tutto stato entusiasmante. Folla superiore quattri anni fa, ed tutto dire, perchè già nel il Giro quassù fu un trionfo».

Ieri sui tornanti traguardo, gli immancabili tavoli da picnic riempiti da allegri sportivi, come sempre i «fans» si sono divisi nell'incitare con scritte su asfalto e striscioni Gotti, Simoni, naturalmente Pantani (in assoluto ancora il più applaudito) e anche gli spagnoli della «Vitalicio» guidati da Domenico Cavallo, di Cavallermaggiore. Ma il ricordo più toccante, nel Cuneese, l'ha ricevuto Gino Bartali, amatissimo come il Grande Fausto: «Sempre .

L'arrivo e la premiazione con le Miss e il presidente del Comitato organizzatore locale Ferruccio Dardanello (MURIALDO)

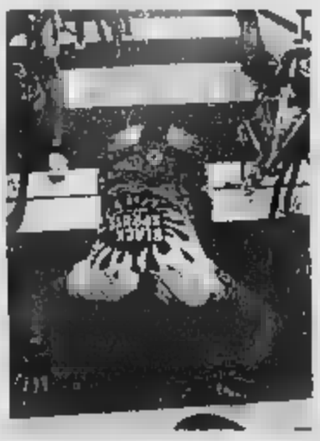

Paolo Brosio alla fine della sua fatica

OGGI

PROVINCIA di CUNEO	ORARI DI PASSAGGIO media 32 km/h	media 34 km/h	media 36 km/h
Saluzzo - via Savigliano	11.30	11.30	11.30
Scarnafigi	11.42	11.41	11.40
Villanova Solaro	11.51	11.50	11.49
Ruffia	11.59	11.57	11.56
Monasterolo di Savigliano	12.04	12.02	12.01
Savigliano - per la SP 156	12.15	12.12	12.10
Solere per la SP 155	12.26	12.22	12.20
Vottignasco	12.37	12.33	12.29
Villafalletto	12.46	12.41	12.38
Busca	12.58	12.53	12.49
S. Giuseppe - biv. dx per Rossana - SP 46	13.03	12.58	12.53
Colle di Rossana	13.09	13.03	12.58
Rossana	13.13	13.07	13.01
S. Antonio - biv. per Sampeyre - SP 46	13.17	13.10	13.05
Venasca - SP 8	13.26	13.19	13.13
Brossasco - SP 8	13.32	13.24	13.18
Melle	13.40	13.33	13.26
Frassino	13.48	13.40	13.33
Sampeyre (rifornimento)	14.03	13.55	13.47
Castaldelfino	14.24	14.14	14.05
Pontechianale - SP 105	14.37	14.26	14.17
Chianale	14.46	14.34	14.24
Colle dell'Agnello - Cima Coppi G.P.M.	15.05	14.52	14.41
Briançon - Champ de Mars	17.00	16.40	16.23

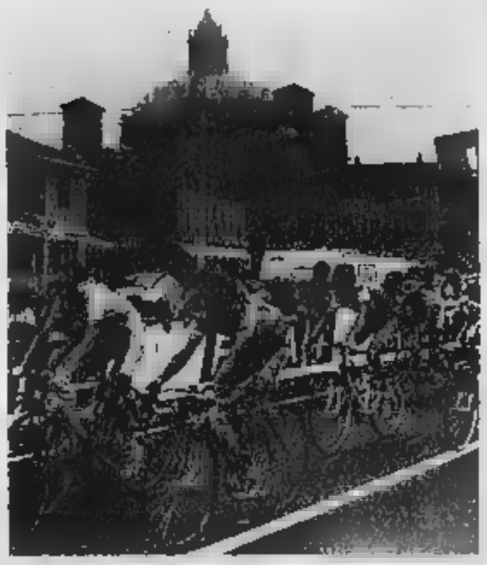

Corridori all'Intergiro del Santuario di Vicoforte (MURIALDO)

Si riparte da Saluzzo

In piazza Garibaldi (ore 11,30) arrivederci a tutta la carovana

SALUZZO

E' il grande giorno della «Città del Marchesato, che oggi accoglie e saluta la carovana rosa. Il via alla tappa Saluzzo-Briancon, che darà l'arrivederci della «Granda» al Giro, verrà dato alle 11,30 da piazza Garibaldi. «Starter» ufficiale sarà il sindaco, Stefano Quaglia. I corridori, prima di raggiungere la Valle Varaita e salire al Colle dell'Agnello, «Cima Coppi», percorreranno un circuito cittadino, per ricevere gli applausi dei tifosi, che sono annunciati molto numerosi.

I corridori da piazza Garibaldi proseguiranno per piazza Cavour, via Manzini, via Donaudi e piazza Montebello. Da qui, svolteranno in corso Piemonte e attraverseranno il centro, lungo Italia, via Spielberg, IV Novembre. S'immetteranno in corso Roma, per giungere in via Savigliano e lasciare così la città.

Prima della partenza, all'atto della punzonatura, sempre in piazza Garibaldi, avverrà la premiazione del «Vetrine in rosa», vinto dalla ditta «Tolin», specializzata in arredi per la casa, tendaggi e biancheria. Ai bordi del villaggio sportivo di partenza funzionerà un Ufficio postale distaccato, munito annullo speciale figurato riservato alla partenza da Saluzzo della corsa rosa. E ancora in zona sarà a disposizione anche la postazione del Circolo filatelico «Bodoni»: qui saranno vendute le due cartoline ricordo realizzate per l'avvenimento.

Saranno molti i personaggi sportivi ospiti di Saluzzo e del Comitato tappa, anche ieri nella a d'onore di Palazzo della Chiesa. Fra questi, il campione di sci Kristian Ghedina (bronzo ai Mondiali) e l'ex ciclista Gianni Motta.

A Palazzo Italia, in piazza Cavour, a Saluzzo rimarrà aperta, fino alle 22 di stasera, l'interessante mostra dal tema: «La storia del Giro d'Italia in fotografia», curata da Umberto Paoli. Alle 20,30, sotto la tettoia di piazza Cavour, si terrà lo spettacolo «Giro Giro Fiat», con l'intervento di Matilde Brandi e del gruppo musicale «Dirotta su Cuba».

Ig. ne.]

Dopo un bel circuito cittadino ecco la scalata alla Valle Varaita E fino stasera mostra storica

MADRE E FIGLIA MORTE DI PARTO

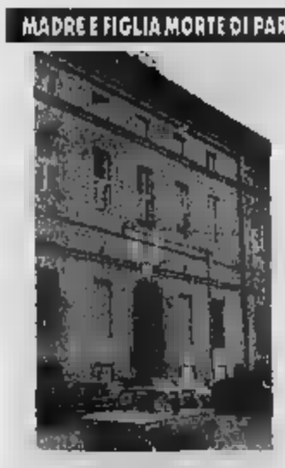

DRAMMA ALL'OSPEDALE SANTO SPIRITO DI

Una mamma e la sua bimba sono morte durante il parto Sulla vicenda la Procura di Alba ha aperto un'inchiesta

SERVIZIO 47

AI CINEMA
CINELANDIA - BORGO S. DALMAZZO
VITTORIA - BRA
MARGHERITA - CARMAGNOLA

concessionaria DAEWOO
AUTOGAMMA s.r.l.
- LOCALITÀ GALLO D'ALBA - VIA GALLO, - tel. 0173.262594
SABATO 3 E DOMENICA 4 GIUGNO
ore 9/12 - 14/17
Vi aspettiamo nel nuovo punto vendita di
CARRÙ - VIA LANGHE,
TEL. 0173-750976
DI PRODOTTI E VINI TIPICI DI LANGA

Potrete visionare in anteprima il nuovo monovolume TACUMA

Apre domani mattina la vasca scoperta

Anche 5 «barbecue» accanto alla piscina

Il primo tuffo stagionale nella piscina scoperta lo ha fatto la modella Manuela Pignatta

CUNEO. E' toccato a una giovane modella «inaugurare» con due ore d'immersione la rinnovata scoperta del complesso di piscine comunali a Cuneo che, da domani, sarà aperto al pubblico. La modella è Manuela Pignatta, 24 anni, abitante ai Ronchi, commessa in un negozio d'abbigliamento del capoluogo. Mercoledì ha posato - nell'acqua ancora freschissima - per oltre duecento fotografie scattate da Marco Sasia che serviranno a realizzare la copertina della rivista «C'è». Domani mattina alle 9,30 l'apertura ufficiale del complesso sportivo che, comprese quelle al coperto, conta cinque vasche. Molti e importanti i lavori eseguiti in questi mesi sia sulle piscine, sia sulle strutture collaterali, sui campi da tennis e nel parco. Tra le novità la sistemazione di una serie di «punti fuoco», barbecu dove sarà possibile far cuocere carni e verdure: uno è stato montato su pietre di fiume nel parco nella piscina, quattro in quella sportiva. L'ingresso giornaliero costa 10 mila lire, 5 mila sotto i 13 anni. **[gia. mar.]**

La richiesta motivata dai lavori del tunnel Est-Ovest

«Via i camion dalla città»

Donatello, stasera l'assemblea

Il cantiere dell'Est-Ovest impone di rivedere il traffico in città. Dalla prossima settimana in corso De Gasperi ci sarà una deviazione per consentire lo scavo all'altezza dell'incrocio con Gramsci. Perché non spostare il traffico pesante fuori città facendolo deviare Vignolo? A proporre questo provvedimento è il presidente del quartiere Donatello Sergio Bongiovanni che è anche consigliere comunale. L'idea sarà sicuramente discussa stasera alle 21, alla sede del quartiere, dove è prevista un'assemblea popolare con il sindaco Elio Rostagno e la giunta. Nel dibattito, moderato da Andrea Ubezio e Andrea Selleri, si parlerà ovviamente dell'Est-Ovest e della viabilità durante i cantieri. Ma ci sarà anche il secondo problema legato alla nuova strada d'attraversamento della città: la costruzione di due nuovi palazzi in via Riberi, angolo via Rostagni dove dovranno trasferirsi le famiglie che oggi abitano in corso Gramsci, i cui edifici dovranno essere abbattuti. Il comitato di quartiere chiede poi all'amministrazione una precisa «tabella» e calendario dei lavori per l'Est-Ovest.

Fra gli argomenti che verranno discussi stasera ci saranno poi la sistemazione di aree verdi (a partire da quella vicino alla sede del quartiere in via Rostagni), la pista ciclabile, i parcheggi (in vista dell'apertura del palazzo degli uffici finanziari). **[g. p. m.]**

La presentazione della «rivoluzione» del traffico prevista mercoledì prossimo

DEL QUARTIERE

Nel fine settimana è previsto il «clou» dei festeggiamenti al quartiere Donatello: la edizione delle manifestazioni prevede domani alle 14,30 una gara di bocce memorial «Ferdinando Algarotti»; alle 21 danze occitane con «gli Abourasqui». Domenica alle 10,30 messa celebrata dal parroco dei Salesiani don Mario, con la partecipazione della corale del centro incontro. Alle 11,30 esposizione dei disegni «Il mio quartiere» proposto dagli alunni delle materne ed elementari; alle 11,40 bicchierata fra i residenti e saggio del corso di Djembe al circolo Donatello; alle 14,30 giochi per i bambini, alle 16,30 esibizione della banda di Bernezzo, alle polentata, alle si balla il liscio con «I Buonafortuna».

LA VOCE DEI COLTIVATORI

Nella pianura saviglianese menta e barbabietole dolci

L'UFFICIO Savigliano della Coldiretti esercita l'assistenza sul territorio agricolo più ricco e progredito del Cuneese: la pianura. Qui il granaio della «Granda», ma anche del mais, dell'orzo, e, sopratutto, dove produce molta carne bovina e suina e tanto latte.

Nei nove Comuni che fanno parte dell'ufficio zona (Savigliano, Racconigi, Cavallermaggiore, Cavallerleone, Marene, Monasterolo Savigliano, Murello, Caramagna, Casalgrasso) di cui è presidente Giovanni Panero Cavallermaggiore e segretario Renato Origlia, sono allevati 60 mila capi bovini, 179 mila suini, 1 milione 200 mila fra polli e conigli.

Le aziende agricole ma tutte medio grandi e impegnano 4 mila addetti. Quindici i funzionari, due i tecnici, tre le permanenze settimanali (Racconigi, Cavallermaggiore, Caramagna) mensili a Murello e Casalgrasso, 2200 gli associati.

La pianura non è più l'isola felice dell'agricoltura di un tempo. Spiega il presidente Giovanni Panero: «Siamo ai vertici per quantità e qualità ma con la globalizzazione dei mercati e l'allineamento dei prezzi fatichiamo a pareggiare i conti sopratutto nel comparto dei cereali. E tenta quindi di diversificare le produzioni per conquistare nuove opportunità. Stiamo puntando sulle barbabietola da zucchero, sulla coltivazione della menta e il pomodoro per l'industria. Per le pioppelle i nostri vivai hanno già conquistato il 50 per cento del mercato». Aggiunge Renato Origlia: «Una promettende iniziativa è quella di promuovere la tipicità dei nostri prodotti, dalla bovina piemontese alla trasformazione del latte che ha nei caseifici Biraghi, Osella, Parmalat l'industria di avanguardia. Non dimenticando la decina di caseifici artigianali sparsi sul territorio. In sviluppo anche la cooperativa Piemonte Latte di è presidente un esperto il cui rango qual è T Mario Abrate. Gli imprenditori agricoli e industriali fronteggiano validamente la crisi dei mercati ma hanno bisogno della collaborazione degli enti pubblici».

Le quote latte in questa zona un dramma di cui non si intravede la soluzione. Dice ancora Giovanni Panero: «Le nostre aziende hanno speso capitali per migliorare la qualità e aumentare la quantità sono penalizzate dalle multe onerose. I governi hanno soltanto fatto promesse ma non sono stati capaci di risolvere il problema». **[g. d. m.]**

Giovanni Panero Il presidente dell'area saviglianese della Coldiretti dove ci sono 1800 aziende agricole che impiegano quattromila addetti

VISITA ALLA CASERMA

Bambini delle Elementari ospiti per un giorno dei vigili del fuoco

Per i ragazzi la visita alla caserma di corso De Gasperi rappresenta sicuramente una giornata straordinaria. E' il primo contatto con la professione che per molti bambini è un sogno: il vigile del fuoco. In questi mesi sono state molte le scolaresche delle elementari del capoluogo e di altri paesi della provincia (nella foto Bedino un gruppo di ragazzi di terza del I circolo della città) ospiti del comando provinciale di Cuneo. I ragazzi hanno avuto l'occasione di vedere dal vivo i mezzi antincendio dell'ultima generazione in dotazione ai vigili del fuoco fino alle vetture di soccorso del passato, le attrezzature, le tecniche utilizzate dal personale per intervenire nelle varie emergenze e hanno potuto anche conoscere alcune importanti regole per prevenire gli incendi domestici.

LETTERE AL DIRETTORE

La vecchia segnaletica è stata cancellata

Ho notato che a Cuneo si sta finalmente rifacendo la segnaletica orizzontale: strisce dei parcheggi (ma perché solo quelli a pagamento?), attraversamenti pedonali, stop e altri segnali.

Vorrei suggerire al sindaco e all'amministrazione due idee. La prima: cancellare la vecchia segnaletica provvisoria fatta in piazza Europa e corso Nizza in occasione della Festa del libro (e in caso dell'incrocio con corso Giolitti, l'attraversamento di corso Nizza all'altezza di corso Santorre di Santarosa e ancora in corsia all'altezza del semaforo di piazza Europa provenendo dal piazza Gallimberti).

Il secondo suggerimento riguarda la tempistica dell'intervento: non sarebbe possibile far lavorare gli addetti alla nuova segnaletica al mattino presto, quando in città non c'è ancora il traffico delle di punta? Oltre a evitare disagi epr gli automobilisti non si sarebbero attraversamenti «pirata» su strisce appena fatte e quindi con vernice ancora fresca.

Lettera firmata, Cuneo

Una mostra grafica dei ragazzi braidesi

Originale, e fantasiosa: abbiamo definito «Graficamente 5», la mostra degli allievi dell'istituto «Mucci» di Bra, che si è tenuta all'ala di corso Garibaldi nella settimana fra il 20 e il 27 maggio. Bravi gli studenti ciceroni che ci hanno guidato nella visita agli stand, dove erano esposti interessantissimi lavori di grafica e di fotomontaggio; divertenti e creativi i laboratori di collage e di fotoritocco. Seguiti da allievi esperti, coordinati dai loro insegnanti, abbiamo dato sfogo alla nostra fantasia: col computer ci siamo divertiti a modificare i nostri connotati dopo aver fatto da «fotomodelli»; con riviste e giornali invece abbiamo creato cartelloni originali e coloratissimi. Se volete, li potrete ammirare all'entrata della nostra scuola. G per tutto ciò e arrivederci all'anno prossimo.

Gli alunni della II D Media «Piumatti», Bra

Scrivere a La Stampa corso Nizza 11, Cuneo fax 0171/64402 cuneo@lastampa.it

NUMERI UTILI

AUTOAMBULANZE

Cuneo: 66.444, **Alba:** 316.313; **Cri** 441 744, **Alberetto Torre:** 520.144; **Bagnolo:** 392.836; **Borgo:** 346 262; **Borgo San** 260.013; 423 370, 42.01; 945 455; **Caraglio:** 619.102, **Ceva:** 72.31; **Demonte:** 95 115; **Dronero:** 916 333, **Fossano:** 699 111; **Garessio:** 81.063; **La Morra:** 60.116, **Limone:** 929.113; **Mondovì:** 552.255; **Monforte d'Alba:** 787.313; 64.319; **Moretta:** 911.010; **Morozzo:** 772 555; **Neive:** 677 407, **Niella Belbo:** 796 388, **Ormea:** 383.090, **Paesana:** 987.477; **Peveragno:** 339.555; **Racconigi:** 84.844; **Saluzzo:** 45.245-470.00; **Santo Stefano Belbo:** 0141 840.666; **Sommariva del Bosco:** 551.02; **Savigliano Cri:** 0172. 717.107; **Vinadio:** 958.126.

POLIZIA DI STATO

Questura: pronto intervento 113; **Centralino:** 443411 ; : **Cuneo:** 808 811; **Ceva:** 70.55.11; **Saluzzo:** 211.811; **TO-SV** (0172) 486.311

FARMACIA DI TURNO

A Cuneo oggi è di turno con orario dalle 8 alle 22 (a serrande aperte) e dalle alle 8 (a serrande abbassate) la farmacia Michelotti, piazza Galimberti 14, telefono 0171 692.475. Per gli altri Comuni la farmacia di turno svolgono anche la reperibilità notturna, su chiamata, dietro presentazione di ricetta medica urgente.

: *Malconi*, via Vittorio Emanuele 36; telefono 0173 442.022.

Bra: *Sacro Cuore*, via Cavour 5, telefono 0172 412

Fossano: *Cumino*, via Roma 77, telefono 0172 60.316.

Mondovì: *Santa Maria*, piazza Montesegale 4, telefono 0174 42.290

Saluzzo: *Silvestro di Venzuolo*, via zo 1, telefono 0175 85.109

Savigliano: *Monchiero*, piazza Del Popolo 60 tel. 0172. 712.389

GUARDIA MEDICA

Notturna, prefestiva e festiva: Usl di **Cuneo** 269632 oppure 260010 Usl di **Alba** 316.316. di **Borgo** 269.632, 260.013. Usl di 420.273. Usl di **Ceva** 72.31. Usl di **Dronero** 269632 oppure 260013 Usl di **Fossano** 147817817 **dovì** 550.111 Usl **Ormea** 391.110 Usl di **Saluzzo** 147817517 Usl di **Savigliano** 147 817517.

• VERNICIATORE QUALIFICATI
Eventuale alloggio a disposizione
Telefonare
0174.698422

Adecco
URGENTEMENTE PER ASSUNZIONI A TEMPO INDETERMINATO E/O DI SAVIGLIANO:
100 ARREDATORI: esperienza generica nel montaggio;
80 VERNICIATORI: minima esperienza nella verniciatura a spruzzo;
20 SALDATORI: esperienza nella saldatura a filo continuo;
5 MANUTENTORI ELETTRICI E/O MECCANICI
TELEFONARE O PRESENTARSI DIRETTAMENTE dal Lunedì al Venerdì dalle 9.00 alle 18.00
Filiale di Savigliano: Via Cernaia 6 - Tel.

J. Rothschild
EUROPEAN ASSURANCE (SIPC)

La Banca di Credito Cooperativo di Caraglio ha concluso un accordo per la distribuzione in Italia delle polizze unit-linked di J. Rothschild European Assurance, Società del Gruppo St. James's Place Capital e leader nel inglese nel settore "Personal Pension Products".

J. Rothschild ha introdotto con successo un approccio di gestione innovativo, il multi-manager, che si propone di alzare la qualità della prestazione finanziaria, diversificando gli investimenti tra gestori scelti nello scenario internazionale secondo precisi criteri di analisi degli stili di gestione.
Le Società attualmente selezionate sono Taube Hodson Stoners Partners Ltd., Schroder Investment Management Ltd., Global Asset Management Ltd., Cazenove Fund Management Ltd. e vengono costantemente monitorate da una Società indipendente che valuta la performance ottenuta.

Presso tutte le filiali della Banca è ora possibile sottoscrivere Regency, il nuovo programma di investimento gestito che combina i vantaggi di un investimento in fondi quelli di un piano di protezione, ivi compresi quelli successori e fiscali.

Caratteristiche di Regency
Premio 25.000 Euro
Nessuna commissione d'ingresso
Nessuna commissione di riscatto dopo il 5° anno
Commissioni annue di gestione: 2%
Approccio di gestione multi-manager
Riscatto del 101% in caso di decesso dell'assicurato
Detraibilità fiscale del capitale investito
Possibilità di programmare disinvestimento periodici
20 switch annui gratuiti tra i diversi fondi

Chiedete informazioni ai nostri sportelli e consultate il prospetto informativo che vi dovrà essere consegnato dal proponente l'investimento.

BANCA DI CREDITO COOPERATIVO DI CARAGLIO
Sede Centrale Caraglio - Via Roma, 130 - 12023 Caraglio (CN)
Filiali:
Cervasca, Via Cuneo n. 3, tel. 0171.687037 - Dronero, Piazza Manuel di San Giovanni n. 1, tel. 0171.916416
Bernezzo, Via Regina Margherita n. 20, tel. 0171.82277 - Busca, Piazza Savoia n. 1, tel. 0171.943554
Madonna dell'Olmo Cuneo, Via Torino n. 132, tel. 0171.413968 - S. Defendente di Cervasca, Via Nazionale n. 7, tel. 0171.857021
Dronero, Via Matteotti e Caduti per la libertà n. 6, tel. 0171.950812 - Monterosso Grana, Via G. Marconi n. 55, tel. 0171.989211

Località esclusa dai 2 viaggi-studio riservati a tour operator

«L'Atl dimentica Bossea»

Protestano i responsabili delle Grotte

FRABOSA SOPRANA

«C'eravamo preparati perché ci sembrava preziosa l'occasione di un confronto unico e costruttivo con i giornalisti e i tour-operator attesi nella "Granda", tanto più che anche nell'aspetto naturalistico veniva segnalata la specificità dei loro interessi. Questo non è avvenuto e ci domandiamo quali criteri abbiano pilotato scelte ed esclusioni nell'itinerario loro proposto».

La pacata, ma ferma protesta arriva dai responsabili delle «Grotte di Bossea» e riguarda le tappe dei due viaggi-studio curati dall'Atl, riservati, dal 25 al 30 maggio, a giornalisti della stampa italiana e tour-operator tedeschi in campo enogastronomico e naturalistico.

All'esclusione di Bossea la «Compagnia dell'Alto Corsaglia», che si occupa delle grotte, ha diffuso una nota, precisando: «Le grotte, con i loro primati storici, culturali, scientifici e naturalistici, museo etnografico, rete sentieristica, futuro ecomuseo e nuove strutture d'accoglienza formano il nostro vallo. Stiamo progettando un'offerta realizzata con pacchetti di consumo turistico culturale integrato, per soddisfare la domanda di un visitatore con il desiderio di sapere».

Una suggestiva immagine della Grotte di Bossea a Frabosa Soprana

Paolo Bongiovanni, direttore dell'Atl di Cuneo, ha spiegato: «Gli enti-soci sul territorio hanno in questo caso segnalato Bossea, che abbiamo proposto altre volte, anche per la televisione. La nostra provincia ha così tanti motivi d'attrazione, che per accontentare tutti dovremmo ospitare i giornalisti per un anno». [p. s.]

Gazzola-Spigadoro presentata a New York

A Mondovì il colosso della pasta italiana

MONDOVI'

Dopo l'annuncio dell'unione tra la «Gazzola», storica azienda monregalese, e la «Spigadoro», marchio di pasta della «Petrini» di Perugia, l'amministratore delegato della nuova società, Dino Gazzola, responsabile strategico per acquisizioni e sviluppo del gruppo, ha presentato agli analisti finanziari di New York struttura e obiettivi del nuovo polo produttivo europeo (il terzo in Italia nella pasta alimentare secca, dopo Barilla e Buitoni e primo di De Cecco e Agnesi).

Dino Gazzola è amministratore delegato della società a responsabile strategico per nuove acquisizioni e sviluppo del gruppo alimentare

«Abbiamo colto un'ottima occasione che ci permetterà di crescere - ha spiegato Gazzola -, rafforzando strutture commerciale, produttiva e finanziaria». L'accordo consiste nella cessione delle azioni della «Gazzola spa» alla «Petrini», ricevendo come parte del corrispettivo azioni della «Spigadoro inc.», quotata alla borsa di New York. Il nuovo gruppo ha un fatturato consolidato '99 di 192 miliardi, 3 unità produttive, 440 dipendenti, 80 mercati e 5 filiali estere. «Gazzola è il secondo esportatore italiano di pasta nel mondo, Spigadoro un marchio storico - ha proseguito Gazzola -. Uno degli obiettivi dell'operazione è utilizzare la nostra rete commerciale per introdurre prodotti Spigadoro e consolidare nei prossimi 18 mesi fatturato miliardi».

La sede operativa del gruppo sarà a Mondovì. «Abbiamo detto ai sindacati - ha concluso Gazzola - che l'integrazione non comporterà riduzione agli organici monregalesi, ritengo che essi possano incrementati». [p. s.]

DALLA GRANDA

MICHELE MONDOVI'

Patteggia sei mesi per la di una giovane

Nell'ottobre scorso, al bivio per San Paolo, in scontro fra moto e un'auto morì Sara Gullino, 18 anni, di Villanova Mondovì. Il conducente della cui viaggiava giovane, Adriano Roatta, 21, di Roccaforte Mondovì, ha patteggiato mesi con la condizionale, per omicidio colposo. [p. s.]

CUNEO

«Blitz» contro la prostituzione, denunce

Sono 9 le giovani nigeriane e ganesi denunciate dai carabinieri, l'altra notte, in un «blitz» antiprostituzione nella zona della stazione, piazzale Libertà e i corsi IV Novembre e Monviso. Tutte le extracomunitarie non erano in regola con i documenti. [r. s.]

CERVASCA

Sorpreso a rompere i vetri di cabine telefoniche

Un cuneese C. E. è stato sorpreso l'altra notte dai carabinieri nel centro di Cervasca, mentre stava rompendo i vetri di una cabina telefonica. E' stato denunciato per danneggiamento. [r. s.]

CUNEO

Al salone ex Iacp serata con Amnesty International

Oggi, alle 21, nel salone ex Iacp, via A. Rossi, Umberto Musumeci, coordinatore Amnesty International, parla su: «Mondo economico e diritti umani: la responsabilità sociale delle aziende». [r. s.]

CEVA

Corso di formazione per animatori

I servizi Sociali delle Comunità Montane Valli Mongia Cevetta Langa Cebana e dell'Alta val Tanaro, con la cooperativa Valdocco e i comuni di Ceva, Garessio e MOnesiglio organizzano un corso gratuito di formazione per animatori professionali, con stage nei comuni di Ceva, Garessio e Monesiglio nelle attività estive per i minori. Sono interessati giovani da 16 a 30 anni. Le iscrizioni si ricevono entro le 12 del 9 giugno prossimo agli sportelli dell'ente. [p. s.]

MONDOVI'

Una serata sulla spesa intelligente

Domani, alle 20,45, nell'oratorio del Cuore Immacolato, si terrà «Il lato della banana», serata di sensibilizzazione sul retroscena della spesa quotidiana, a cura dei bambini e dei giovani dell'oratorio di via Cuneo. [p. s.]

CUNEO

Degustazione di vini in piazza Boves

Oggi, dalle 17 alle 21, all'enoteca «La Cantinetta» in piazza Boves, degustazione guidata dall'enologo Roberto Vezza di Dolcetto e Barbera e Barolo dell'azienda «Marchesi di Barolo». [r. s.]

MONDOVI'

«Coloro il mio paese»

Domani scadono i termini per la presentazione dei disegni per il concorso «Coloro il mio paese». Una giuria sceglierà i vincitori, da premiare lunedì 18 settembre. [p. s.]

CEVA

Dopo le lezioni di italiano si gustano piatti stranieri

Oggi, alle 16,30, si concluderà il primo corso di italiano per donne straniere, promosso da scuole elementari, medie, Comune, Comunità Montana, Distretto Scolastico, Lions Club, con il contributo di Provveditorato, Provincia e Regione. Le partecipanti sono state una trentina: al momento di festa ciascuna contribuirà portando un piatto tipico del proprio paese d'origine. [p. s.]

CARAMAGNA

Operaio colto da soccorso dai carabinieri

I carabinieri di Racconigi sono intervenuti ieri mattina nell'azienda degli imballaggi piemontesi in via Vittorio Veneto . In un primo tempo si pensava ad un incidente sul lavoro ma poi si è scoperto che uno degli operai aveva avuto un malore. L'uomo è stato caricato su un'ambulanza del «118» e trasportato all'ospedale di Savigliano. Le sue condizioni non sarebbero gravi. [m. b.]

Abbattuto il capriolo ferito da un'auto

E' stato abbattuto dal servizio veterinario il capriolo travolto e ferito da un'auto. L'animale era stato ritrovato in gravi condizioni da un pescatore vicino al ponte sul Po a Oncino. [al. bu.]

Di notte Rossana

Telefonate anonime ai consiglieri

ROSSANA. Telefonate notturne nelle case di tre consiglieri comunali di minoranza e un candidato della lista uscita sconfitta alle ultime elezioni amministrative.

Le telefonate - anonime - hanno buttato giù dal letto in piena notte il capogruppo della minoranza Angelo Albonico, i suoi colleghi Mario Boero e Gilberto Carpani, oltreché il collega di lista Luciano Bonetto.

Il telefono ha squillato ripetutamente tra le 0,30 e le 2 (e qualcuno l'ha ricevuto successiva chiamata verso le 6 del mattino) svegliando talvolta bimbi/piccoli. Il fatto è stato segnalato dai consiglieri di minoranza ai carabinieri.

Durante l'ultimo Consiglio la minoranza ha avanzato dubbi sulla legittimità della votazione della variante al piano regolatore, avvenuta con la presenza di soli quattro amministratori su 13, in una precedente seduta. Uno di loro, secondo la minoranza, non avrebbe dovuto votare, perché parente di proprietario di interessato alla variante. [al. bu.]

Rifiuto marchiatura

Sul «Grana» interviene la Regione

CUNEO. La marchiatura del Grana Padano che il Consorzio di tutela rifiuta ai produttori che non applicano il contestato disciplinare, è l'oggetto di un intervento del presidente della Regione, Enzo Ghigo al ministro delle Risorse Agricole, Scanio Pecoraro.

Ghigo ha chiesto al ministro un incontro urgente delle parti interessate, alla presenza degli amministratori della Regione per dirimere la vertenza che sta provocando perdita di miliardi e ha effetti negativi su tutta la filiera produttiva.

Il problema è particolarmente grave nella «Granda» dove si producono oltre 400 mila forme di Grana Padano Dop all'anno per un valore di 180 miliardi. La mancata marchiatura impedisce ai caseifici di vendere come Grana Padano Dop il loro formaggio e di ricevere i contributi dell'Unione Europea.

Ha detto il presidente Enzo Ghigo: «La Regione Piemonte è fortemente determinata ad assumere tutte le iniziative necessarie per giungere a una soluzione che tuteli la produzione piemontese». ne.]

Comuni, Asl, Diocesi

Fondazione Crs ha distribuito quasi 2 miliardi

La Fondazione Cassa di risparmio di Saluzzo è presieduta da Gianni Rabbia. Contributi minori sono andati a numerose associazioni della zona

SALUZZO. Supera il miliardo e mezzo l'ammontare dei contributi distribuiti dalla Fondazione Crs, presieduta da Gianni Rabbia. Le elargizioni riguardano l'esercizio che decorre dal 1 luglio '99 al 30 giugno 2000, termine spostato, in base al nuovo statuto della Fondazione al 31 dicembre. Fra le principali elargizioni: 205 milioni concessi all'Asl 17, per l'acquisto di nuove apparecchiature per la Chirurgia dell'ospedale, i 40 milioni al Comune di Lagnasco, un'analoga cifra al Comune di Saluzzo, 150 milioni alla Diocesi per la schedatura dei beni artistici, 50 milioni per la trasformazione di «Casa Tapparelli». Contributi minori, oltre 300 milioni, sono andati ad associazioni ricreative e culturali della zona. [g. ne.]

Domenica il Palio

Sfida a cavallo tra i rioni di Dronero

DRONERO. Domenica il capoluogo della Valle Maira apre in anticipo il ciclo di manifestazioni estive con la prima edizione del Palio dei rioni, a cavallo. La corsa ippica si disputerà all'interno del campo sportivo «Pra Bunet». Al via 12 cavalli, in rappresentanza di altrettanti quartieri della città. Gli abbinamenti tra cavallo e avverranno domani, alle 18, nel salone del municipio tramite sorteggio. Il programma di domenica prende, alle 15, la sfilata in costume d'epoca lungo le strade del centro. Seguirà, alle 16,30, il palio. La sfida verrà articolata in quattro batterie da tre cavalli ciascuna. I cavalli vincitori, montati a sella, parteciperanno alla gara finale per l'assegnazione del palio. Ogni batteria dovrà percorrere tre volte l'anello di gara, per un totale di circa 600 metri. Il 10 giugno, alle 21, lungo le strade del centro storico si disputerà invece il tradizionale Palio podistico la partecipazione delle società sportive della «Granda» e degli alunni delle scuole medie della città. Il 24 giugno, alle 19,30, sarà invece la volta della tradizionale cena i portici di Giolitti, servita dagli alunni dell'Istituto alberghiero. [c. g.]

Costruita Villafalletto

Arriva dal cielo la nuova cupola degli Angeli

CUNEO. Arriverà dal cielo la nuova cupola degli Angeli: realizzata una ditta di Villafalletto, giovedì, verrà trasportata al santuario da un elicottero che decollerà alle 10,15 per raggiungere il piazzale della chiesa dopo otto minuti di volo. Il velivolo transiterà a fianco di Madonna dell'Olmo per poi portarsi nella zona del Gesso all'altezza del Santuario di Madonna della Riva e di qui risalire l'alveo del torrente fino al santuario.

La cupola semisferica - diametro di otto metri e altezza di quattro, con un'ossatura in acciaio - verrà montata completamente a Villafalletto. Quella dal all'elicottero è stata scelta per ragioni logistiche, di risparmio (il trasporto costerà 3 milioni e non si dovranno organizzare servizi speciali su strada, viste le dimensioni della cupola, né montare un'apposita gru per farla «salire» fino al tamburo) e per motivi tecnici (si eviteranno le lunghe e delicate saldature in loco). Una volta tata attorno alla cupola fissata doppia rete di acciaio adatta a sostenere l'intonaco (la decorazione avrà tinte a calce).

Per ragioni di sicurezza giovedì, dalle 9 alle 12, verrà chiuso al traffico il tratto di strada di fronte al santuario degli Angeli. [g. p. m.]

I COMMERCIALI DAEWOO

UNICA CONCESSIONARIA PER LA PROVINCIA DI CUNEO.
Assistenza specializzata e magazzino ricambi in sede

MARRO automobili
Boves (Cuneo) - C. so Trieste, 82 Tel. 0171.38.03.67

2 o 5 posti
AUTOCARRO, RIBALTABILE, FURGONATO
L. 13.375.000*

LUBLIN 3
CHASSIS, CASSONATO, RIBALTABILE, FURGONE
L. 22.500.000*
*IVA E MESSA SU STRADA ESCLUSE

ISTITUTO NAZIONALE DI PREVIDENZA PER I DIPENDENTI DELL'AMMINISTRAZIONE PUBBLICA

AVVISO DI OFFERTA LAVORO

L'INPDAP procede, attraverso contratti di formazione e lavoro della durata di 24 mesi, di giovani disoccupati diplomati per n. 126 posti nell'area B, posizione B2, operatore di processo, di cui n. 3 per la Sede di CUNEO. I requisiti richiesti sono quelli previsti per l'assunzione nei pubblici impieghi, nonché: • Di avere, alla data del termine stabilito per la presentazione delle domande, una età inferiore ai 25 anni e di essere iscritto, alla medesima data, nelle liste di collocamento, ovvero di avere, alla data del termine stabilito per la presentazione delle domande, un'età inferiore ai 32 anni e di essere iscritto nelle liste di collocamento da almeno 1 anno; • Di essere in possesso del diploma di scuola media superiore di secondo grado con punteggio non inferiore a 48/60 o 80/100.
I giovani iscritti nelle liste di collocamento di diversa provincia, in caso di superamento della selezione, dovranno trasferire la propria iscrizione prima dell'effettiva inaugurazione del rapporto di lavoro. La costituzione del rapporto nei confronti dei candidati selezionati di età compresa fra i 25 e i 32 anni resta subordinata alla preclusione, da parte delle competenti autorità governative del concetto di "disoccupazione di lunga durata". A pena di esclusione, ciascun candidato può presentare domanda per una sola sede di lavoro. Gli interessati all'offerta di lavoro devono presentare la domanda, in carta semplice, o spedita con raccomandata A.R. entro il termine perentorio del 23 giugno 2000 presso la competente sede INPDAP di CUNEO sita in VIA F. CAVALLOTTI, 21/BIS - CUNEO 12100. Tenuto conto della ristrettezza dei tempi a disposizione non potranno essere prese in considerazione le domande presentate oltre il 23 giugno 2000 e quelle che, pur presentate nei termini all'ufficio postale, pervenanno successivamente al 1 luglio 2000. Copia integrale del bando di offerta di lavoro potrà essere ritirata presso l'Ufficio provinciale INPDAP di CUNEO.

IL DIRIGENTE GENERALE
F.to Dott. Teodorico De Blasio

Assumiamo autisti in possesso di patente categoria "E" per viaggi in Piemonte.
Tel. allo 0172/574151

ONE WAY
Tel.
APERTO TUTTE LE SERE DALLE 22.30 ALLE 5
CHIUSO LUNEDÌ E MARTEDÌ

I CD-ROM DELLA STAMPA
tutto compact LA STAMPA
800-011559

La Graziano Trasmissioni S.p.A.

Gruppo Internazionale leader nel settore della produzione di ingranaggi, assali, trasmissioni e sincronizzatori

per il proprio stabilimento di Sommariva Perno:

OPERAI ADDETTI MACCHINE UTENSILI

Requisiti richiesti:
- disponibilità ad effettuare turni di lavoro avvicendati
- assolvimento obblighi di leva

Costituisce titolo preferenziale il diploma o la qualifica professionale ad indirizzo tecnico e la conoscenza delle lavorazioni meccaniche di precisione con utilizzo di macchine utensili.

Si prega di inviare dettagliato curriculum

Graziano Trasmissioni, Ufficio Personale, via 29
Sommariva Perno (Cn)
oppure al 0172.46715

Solida ed affermata Società Industriale situata in provincia di CUNEO (al confine con quella di Torino)

RICERCA

DIPLOMATI/LAUREATI
TECNICO AMMINISTRATIVI PER SVILUPPO CONTABILITÀ INDUSTRIALE E CONTROLLO DI GESTIONE.

SI RICHIEDE:
- età massima 30 anni;
- militesente;
- residenza in provincia di Cuneo.

Costituirà titolo preferenziale la conoscenza dei mezzi informatici attualmente in uso (ambiente Microsoft Office Word e Excel) e precedente esperienza già acquisita nel settore amministrativo.

Inviare curriculum a:
Casella Publikompass n. 313 - 10100 Torino

«Antichità sotto le stelle» è organizzata dal centro commerciale «Albapiù» che raggruppa gli esercenti di corso Langhe, aderenti all'Associazione commercianti albesi

Stasera Alba ripropone «Antichità sotto le stelle»: oltre 60 bancarelle

In corso Langhe a caccia di rarità

Negozi aperti fino alle 24 e spettacolo di majorettes

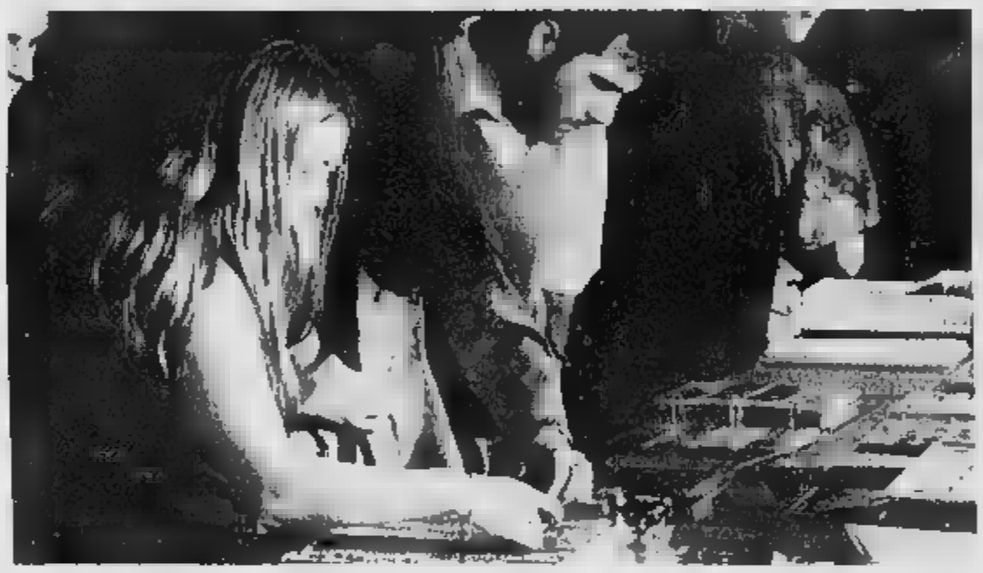

ALBA

Dopo il debutto della settimana scorsa [illegible] migliaia di visitatori, torna questa sera «Antichità sotto le stelle» in [illegible] Langhe, il mercatino dell'antiquariato minore e del collezionismo (ore 20-24). Un'iniziativa che si accompagna con i negozi del corso aperti fino a mezzanotte e uno spettacolo delle majorette del borgo Moretta. Anche per questa sera sono attese non meno di sessanta bancarelle che troveranno posto nel controviale di corso Langhe e proporranno ai visitatori mobili, porcellane, libri, stampe, cartoline, pezzi preziosi e chincaglierie.

«Il fascino del mercatino sta proprio nel cercare e possibilmente trovare. Tra i tanti articoli esposti, un oggetto particolare che susciti il nostro interesse» dicono gli organizzatori. I commercianti hanno la possibilità di tenere aperti i loro negozi: sono molti coloro che approfittano della passeggiata serale per osservare con calma gli articoli esposti nelle vetrine o per fare acquisti senza fretta.

«Antichità sotto le stelle» è organizzata dal centro commerciale «Albapiù» che raggruppa gli esercenti di corso Langhe, aderente all'Associazione commercianti albesi. Il presidente, Libero Siragusa, commenta: «Venerdì scorso la manifestazione ha avuto un buon avvio. Siamo soddisfatti e speriamo che continui anche perché durante le serate saranno organizzate manifestazioni collaterali che non mancheranno di richiamare l'attenzione».

Soddisfatto anche Paolo Alfaro, bibliotecario, esponente del comitato «Albapiù»: «Anche quest'anno come già nella passata stagione, il mercatino richiama migliaia di persone. L'interesse è notevole». Fiorella Drocco, titolare di un negozio di calzature in corso Langhe, interviene: «Alla prima serata di venerdì scorso abbiamo tenuto il negozio aperto e abbiamo avuto un riscontro positivo. Crediamo molto nelle iniziative che servono a portare la gente nelle zone un po' più periferiche della città. A differenza del centro storico sono meno frequentate dai turisti e occorre trovare il modo di suscitare interesse. "Antichità sotto le stelle" sta raggiungendo questo scopo che è molto importante per tutti».

Renato Mantovani, titolare del negozio «Parole e foto» di corso Langhe è un altro sostenitore convinto della manifestazione del venerdì sera: «Siamo tra coloro che tengono aperto il negozio fino a mezzanotte. E' una iniziativa molto utile». Cristiano Busso del «Bar Tiffany» commenta: «Al venerdì sera i clienti si moltiplicano: è un mezzo per far conoscere il borgo». «Antichità sotto le stelle» proseguirà tutti i venerdì sera fino al 4 agosto. Per vivacizzare le serate il comitato ha stilato un programma di manifestazioni che si svolgeranno tutte in corso Langhe. Dopo l'esibizione delle majorettes del borgo Moretta di questa sra, il 9 giugno si terrà il saggio di ginnastica ritmica al Palazzetto dello sport di corso Langhe che vedrà impegnate le ragazze del gruppo sportivo P.G.S. Victoria. Il 16 giugno ci sarà lo spettacolo degli sbandieratori della Moretta, mentre il 30 giugno sarà la volta della rassegna cinofila nell'area verde di corso Langhe alla quale si preannuncia una grande partecipazione. Il 14 luglio, serata musicale per i giovani con Radio Vallebelbo ancora nell'area verde. Per ulteriori informazioni si può prendere contatto con «Albapiù», l'associazione commercianti albesi di piazza San Paolo 3 (tel. 0173363236).

Antichità sotto le Stelle — Ad ALBA in Corso Langhe Tutti i Venerdì sera dalle 18 alle 24
MERCATINO DELL'ANTIQUARIATO MINORE — ACA Associazione Commercianti Albesi — ALBAPIÙ

Da oggi puoi pagare la bolletta dell'acqua agli sportelli della BANCA D'ALBA
BANCA DI CREDITO COOPERATIVO DI ALBA LANGHE E ROERO
EGEA SERVIZIO ACQUA
Data lettura | N. Fattura | Scad. pagamento
Periodo | Codice utente | TOTALE L.
Eseguito da:
SENZA SPESE

AUTO NON CATALIZZATA? VI DIAMO UNA MANO A CAMBIARLA.
per passare da un usato [illegible] ad una [illegible]
[illegible]
L. 1.600.000 più un autoradio KENWOOD RDS
PALIO 2V
L. 3.000.000 più un autoradio KENWOOD RDS
BRAVO/BRAVA
L. 5.000.000 più [illegible]
MAREA
L. 5.000.000 più ANTIFURTO
SQUADRA
CONCESSIONARIA FIAT
Dal 15 maggio 2000 il NUOVO numero telefonico della Concessionaria SQUADRA sarà lo 0173.2681[illegible]
con selezione passante per gli interni:
• OFFICINA
• MAGAZZINO RICAMBI
• CARROZZERIA
• COLLAUDI
• AMMINISTRAZIONE
C.so Piave, 195 • ALBA • Tel. 0173.281321

L'ASSOCIAZIONE COMMERCIANTI ALBESI
tramite il
[illegible] LANGA ROERO PER L'EUROPA
in collaborazione con la
REGIONE PIEMONTE
ASSESSORATO AL LAVORO
E FORMAZIONE PROFESSIONALE
con il contributo finanziario del
FONDO [illegible] EUROPEO
organizza un:
CORSO [illegible]
VETRINISTA - VISUAL [illegible]
"Addetto all'esposizione [illegible] prodotto"
Caratteristiche:
- Corso rivolto a giovani disoccupati in possesso di qualifica professionale o diploma [illegible] media superiore o diploma di laurea breve e diploma [illegible] laurea [illegible] indirizzo artistico;
- corso completamente gratuito e finalizzato all'impiego;
- partecipazione [illegible] a [illegible] persone;
- durata complessiva 800 ore (200 di teoria, 150 di [illegible] e 250 di [illegible] aziendale);
- frequenza obbligatoria [illegible] impegno a tempo pieno (40 [illegible] settimanali);
- [illegible] di svolgimento: luglio - dicembre 2000;
Informazioni [illegible]
Inviando dettagliato curriculum [illegible]
A.C.A. [illegible] - Ufficio Corsi
P.zza San Paolo, [illegible] - [illegible] Alba (CN) - Tel. 0173/363236
entro e non oltre il [illegible] giugno 2000

CALZATURE DROCCO
di Drocco Fiorella
LOOK & LOOK
RIPANI
La classe l'eleganza alla portata di tutti ...
ALBA - CORSO LANGHE, 24
TEL. 0173 [illegible]

LAS VEGAS
SEXY SHOP
APERTURA e inaugurazione
sabato 3 giugno 2000
ore 16
Via D. Galimberti 3
ALBA
tel. 0173 293085

Di Pocapaglia, la donna aveva 36 anni e altri due bambini. L'inchiesta

Mamma e figlia morte di parto

Dramma all'ospedale Santo Spirito a Bra

Giuseppina Fieri
BRA

Una mamma e la sua bimba sono morte durante il parto all'ospedale Santo Spirito di Bra. Ha perso la vita Bruna Franco in Franco, anni, residente a Pocapaglia, via Moreis 15, già madre di altri due bambini. Alla neonata è stato dato il nome di Irene: mamma e bimba saranno sepolte insieme. Il dramma si è consumato l'altra notte: si i particolari della vicenda sulla quale è stata aperta un'inchiesta della procura della Repubblica e sono state avviate indagini della direzione dell'Asl 18. Secondo la prima ricostruzione dei fatti la donna, ricoverata la sera precedente, sarebbe stata sottoposta nella notte a cure e a taglio cesareo. Pare che sia anche stato tentato il trasferimento in altro ospedale, stato possibile per l'aggravarsi delle condizioni. Dice il direttore sanitario dell'Asl 18, Francesco Morabito: «Abbiamo avviato un'indagine interna per verificare quanto accaduto e le cause della morte: pare che all'origine ci sia un evento che può verificarsi quale complicanza gravidica. Quando avremo acquisito tutta la documentazione potremo pronunciarci».

I vertici dell'Asl hanno chiesto un riscontro diagnostico. Aggiunge il direttore generale dell'Azienda sanitaria Giovanni Monchiero: «Non ricordiamo che sia successo un fatto del genere nei nostri ospedali. E' un evento a non siamo più abituati e che ci ha profondamente scossi, anche per la situazione famigliare della donna, mamma di due bambini piccoli. Faremo accertamenti interni». A Bra e a Pocapaglia il dramma ha suscitato grande commozione. Bruna Franco apparteneva a una famiglia del luogo, molto conosciuta; il marito Giacinto Franco è imprenditore edile. Lascia bambina di cinque anni e un bimbo di tre. Il parroco di Pocapaglia, don Aldo Molinaris: «Tutto il paese è sconvolto. Ricordo Bruna Franco esemplare, tutta dedita alla famiglia». Ieri, alla mortuaria del cimitero di Bra, dove la salma è stata composta, è stato per tutto il giorno un via vai di parenti, amici addolorati e increduli. Il marito, affranto e chiuso nel dolore, non ha voluto fare commenti. Il procuratore della Repubblica di Alba, Luigi Riccomagno, ha disposto gli accertamenti medico-legali per far luce sulle cause della morte.

L'ospedale Santo Spirito di Bra dove si è consumato il dramma famigliare

Fondazione Ferrero

monografia

ALBA. Sarà presentata domani, alla Fondazione Ferrero, (ore 18) una nuova monografia su Macrino d'Alba, protagonista della pittura piemontese nel Rinascimento (esce a distanza di quasi quarant'anni da quella precedente). L'autore è Edoardo Villata e il volume, prefazione di Giovanni Romano, è pubblicato dall'editrice Artistica Piemontese di Savigliano. L'iniziativa è della Fondazione Ferrero che nell'autunno del allestirà nella sua mostra dal titolo «Macrino d'Alba e il suo tempo», proseguendo così nell'impegno di valorizzazione degli artisti e intellettuali origine , tra cui lo scrittore Beppe Fenoglio e il pittore Pinot Gallizio. Il volume «Macrino d'Alba» sarà presentato dal prof. Giovanni Romano, ordinario di Storia dell'arte moderna all'Università di Torino. Interverranno Gianfranco Maggi (direttore biblioteca civica) e l'autore. Altre presentazioni avverranno il 9 giugno a Torino (Galleria Sabauda, e il 20 a Firenze (Fondazione Roberto Longhi, ore 18). [g. f.]

Festa ad Alba

Scuola «Rodari» celebra 20 anni di tempo pieno

ALBA. La scuola elementare «Rodari» di Europa, in borgo Piave, festeggerà stasera (ore 21) i vent'anni di attività allievi, e allievi, insegnanti e genitori. E' prevista la partecipazione di oltre cinquecento persone. Nel grande atrio saranno allestiti banchetti con fotografie, ricordi, quaderni. Alcuni ragazzi presenteranno sketch e canti, mentre ex allievi, che frequentano le Superiori, proporranno brani musicali. La «Rodari», frequentata da 323 alunni, è stata la prima scuola di Alba ad adottare il tempo pieno e si è sempre distinta per le sue attività innovative, sotto la guida della direttrice Silvana Molino. Dispone di ampi spazi comuni, laboratori di musica, teatro, cucina, bricolage. Quest'anno, in collaborazione con gli studenti del liceo artistico, ha realizzato dei dipinti per abbellire la mensa. Nel laboratorio teatrale è nato lo spettacolo «Storia di gabbianella che cercando il suo stormo scoprì il mondo» presentato al Festival del «Teatro ragazzi» in corso al Sociale. [g. f.]

IN BREVE

SOMMARIVA BOSCO
Il sindaco nomina nuovi assessori

Il sindaco Pier Luigi Vanni ha nominato due nuovi assessori: sono Piera Balestro e Luigi Raspo. Balestro affida le deleghe a Pubblica istruzione e cultura, Raspo si occuperà di Commercio, industria e artigianato. [i. b.]

DOGLIANI
«Da Luxor a Notre-Dame» Conferenza in biblioteca

Stasera, alle 21, nella biblioteca civica, Lucarelli, autore del libro «Il tempio dell'uomo», terrà una conferenza su «Da Luxor a Notre-Dame, il tempio e la tradizione ermetica». [p. s.]

DOGLIANI
Ferirono due persone Patteggiano in tribunale

I fratelli marocchini Hassan El Frieck, 29 anni, accusato di lesioni, e Rachid El Frieck, di (lesioni e rapina), hanno patteggiato in tribunale a Mondovì 2 mesi e 20 giorni e 11 mesi, per i fatti legati all'accoltellamento avvenuto nel centro del paese in marzo. I due (in carcere) avevano ferito un connazionale e tunisino dopo un litigio. [p. s.]

ALBA
Canzoni d'autore e il cabaret

Stasera (Fondazione Ferrero, ore 21), canzoni d'autore con Giancarlo Ferrero che interpreterà brani da Lucio Battisti a Fabrizio André. Parteciperà il musicista Ezio Gonella dello «Studio G» di Alba con intermezzo cabarettistico di Penoni della compagnia «Teatro Moderno» di Enzo Iacchetti (ingresso libero). [g. f.]

Incontro di aggiornamento sul massaggio del bambino

Oggi (Fondazione Ferrero, ore 9), incontro di aggiornamento su «Il massaggio del bambino: un'esperienza da vivere insieme», organizzato dal Dipartimento materno-infantile dell'Asl 18 diretto da Sebastiano Cocuzza. Moderatore il ginecologo Piero Casalis. [g. f.]

autostella

Concessionaria Mercedes-Benz per Cuneo - Asti - Alessandria

AUTOSTELLA day

Sabato 3 Giugno

presso la sede di Monticello d'Alba, S.S. 231
Vi aspettiamo per presentarVi la gamma dei Veicoli Industriali e Commerciali Mercedes-Benz e tutti i Nuovi Servizi che possiamo offrirVi.

in collaborazione con:
Mercedes-Benz Italia SpA - Mercedes-Benz CharterWay
Mercedes-Benz Finanziaria (Merfina) SpA
EXPORENT Srl - TECNO VISION - Fa Cuneo, Asti e Alessandria - Lubrificanti

siamo aperti tutto il giorno

autostella MONTICELLO D'ALBA S.S. 231 (Alba - Bra) TEL. 0173.290900 FAX 0173.361185
ASTI Via Asssuto, 8 TEL. e FAX 0141.476022
TORTONA S.S. 10 e FAX 0131.867221

La BANCA DI COOPERATIVO DI PIANFEI e ROCCA DE' BALDI, nell'ottica di un articolato piano di sviluppo, ricerca

PROMOTORI FINANZIARI PER LA PROVINCIA DI CUNEO

FINANZIARI PER LA PROVINCIA DI SAVONA

con un'età massima di 30 anni, in possesso dell'iscrizione all'albo Nazionale dei Promotori.
Si offre un trattamento provvigionale di sicuro interesse, una gamma di prodotti ampia e diversificata, una forte integrazione con le strutture della Banca.

dettagliato curriculum vitae a:
DI CREDITO COOPERATIVO DI PIANFEI E ROCCA DE' BALDI
Direzione Generale
via Villanova n. 23 - 12080 PIANFEI (CN)
Indicando l'autorizzazione al trattamento dei dati personali ai sensi della legge

ernia COME CON LE MANI
Ernie, laparoceli, ptosi ed altri problemi di ortopedia addominale, possono trovare soluzione nella gamma dei presidi MYOPLASTIC KLEBER dell'Institut Herniaire de Lyon.
Ag. Gen. PRAESIDIA, v. Frugoni 1/3 - 16121 Genova Tel. 010.561373.
Informazioni e vendita:
• CUNEO: Farmacia Centrale, v. Roma
• FOSSANO: Farmacia Curnino, v. Roma 77

TEKNO CKLEANING
RICERCA
per marchio internazionale, ambosessi da inserire nel proprio organico
OFFRESI
Corso formazione gratuito
Rimborso spese e provvigioni
Carriera in 90 giorni
Per colloquio telefonare orario ufficio, al dipartimento personale al n. 0171/468112

Società in forte espansione per la propria sede area Cuneo/Mondovì, ricerca
RESPONSABILE CONTROLLO DI GESTIONE AMMINISTRAZIONE
possesso dei seguenti requisiti:
• o diploma specifico.
• Esperienza minima di 5 anni maturata in aziende modernamente strutturate.
• conoscenza della lingua inglese.
• Conoscenza del AS400, principali e più moderni strumenti informatici.
• Età max 40 .
Interessati possono inviare un dettagliato C.V. autorizzando il trattamento dei dati personali (L. 675/96) a:
PK: 3 - 10100 TORINO

cedati
REGIONE PIEMONTE

Cedati S.p.a., Software House con oltre specialisti nella consulenza e realizzazione di sistemi informatici, nell'ambito una continua, forte, crescita **organizza**, in convenzione la **Regione Piemonte**, un corso **gratuito** rivolto a giovani da avviare al ruolo di:

• TECNICO SVILUPPO APPLICATIVI PER LA GESTIONE AZIENDALE
(Rif. NS)
DURATA 600 ORE: (200 TEORIA + 120 PRATICA + 280 STAGE)
POSTI DISPONIBILI: 12

Requisiti minimi di ammissione:
Età inferiore ai 25 anni alla data del 17/7/2000
Diploma di scuola media superiore
Condizione disoccupazione

Titoli preferenziali:
Diplomi di: ragioniere programmatore, perito informatico, maturità scientifica, ragioneria

Se il Tuo è acquisire **nuove competenze e costruirti una professionalità solida**, la politica meritocratica la formazione continua gli elementi di base che cerchi nell'Azienda che "fa per Te", se Ti ritieni una persona valida, motivata l'impegno non Ti spaventa, proponi la Tua candidatura **entro il 12/6/2000**.

Gli interessati di entrambi i sessi (Legge n.903/1977) inviare dettagliato curriculum vitae, fototessera e lettera presentazione, citando sigla di riferimento, con autorizzazione al trattamento dei dati personali (Legge n. 675/1996) a:
s.p.a. – **Ricerca Umane- V.Sant'Andrea 53 – Savigliano (CN) - Tel. 011/7778330 - Fax 0171/716707**
o, via e-mail, a: **ricercapersonale@cedati.com** (segnalare il riferimento subject).

I vincitori dell'edizione dello scorso anno e (sotto) una prova di agility: l'esposizione è valevole per il conseguimento del Certificato di Attitudine al Campionato italiano di bellezza

Mondovì ospita domenica la dodicesima esposizione nazionale canina

C'è una giornata dedicata a Fido

Attesi quattrocento esemplari di 130 razze

MONDOVÌ

Recita un detto che non vi è migliore amico dell'uomo che il cane. A questo amico speciale Mondovì dedica un'iniziativa capace di conquistare l'attenzione di grandi e piccoli, appassionati e semplici curiosi: tutti i riflettori saranno accesi, da mattina a tardo pomeriggio, sui vari Boby, Fido, Rex.

Domenica il campo sportivo della Valeo ospiterà la 12ª edizione dell'esposizione nazionale canina, valevole per il conseguimento del Certificato di Attitudine al Campionato Italiano di bellezza (C.A.C.).

La manifestazione viene organizzata dal Gruppo Cinofilo Monregalese «Amici di Solaro», che ha sede a Mondovì, in via Cuneo 95. Anche se l'ingresso degli espositori avverrà a partire dalle 8, la rassegna sarà aperta al pubblico dalle 9: alle 10 inizieranno i «giudizi di razza», formulati a cura di una giuria internazionale altamente specializzata.

Alle 13 è stabilito un intervallo, mentre alle 15 si vivrà il momento più spettacolare dell'esposizione, cioè le esibizioni di «agility, obedience e retrievers», a cura del Centro Cinofilo Tenuta La Torre, di Castellotto Stura.

Gli appassionati dell'«Amici di Solaro» hanno spiegato: «L'agility è una disciplina cinofilo-sportiva che vede l'uomo e il cane coinvolti sia emotivamente, sia dal punto di vista fisico. Si tratta di un'emozionante slalom tra ostacoli, salti e passerelle, nel corso del quale il conduttore, correndo, deve dirigere il proprio cane con comandi vocali e gestuali. L'agility viene vissuto dal cane in maniera appagante e divertente, perché è tutto fatto per gioco e non per costrizione».

Il programma della giornata di domenica proseguirà con il «ring d'onore», che avrà inizio alle 16. E' la parata dei migliori soggetti di ogni razza, che si disputeranno il premio riservato al «Best in show», cioè al migliore soggetto assoluto dell'esposizione.

Gli esemplari iscritti a questa dodicesima edizione della rassegna sono circa quattrocento, di oltre 130 razze diverse, provenienti da tutta Italia e dall'estero.

«La manifestazione costituisce da sempre un appuntamento irrinunciabile per appassionati e semplici visitatori - hanno sottolineato ancora gli organizzatori -, che possono ammirare esemplari di razze poco diffuse e conosciute, come il cane da orso della Carelia, lo Shibainu, lo Shar-pei, il Borzoi, ma anche razze assai note per essere state impiegate in numerose pellicole cinematografiche e televisive, come i Dalmata, i cani di San Bernardo, i pastori tedeschi, i Border-Collie».

I componenti del Gruppo Cinofilo Monregalese hanno proseguito: «L'esposizione canina non è una semplice passerella di vanità fine a se stessa. Scopo della manifestazione è il desiderio di diffondere tra il pubblico l'interesse o l'amore per il cane di razza. Essa offre agli spettatori l'opportunità di presentare il risultato del loro lungo e difficile lavoro di miglioramento della razza preferita».

Anche se il premio andrà solo all'esemplare migliore e più qualificato, gli organizzatori non vogliono però dimenticare i cani meno «nobili» di sangue, cioè i meticci e i randagi, «continuamente sottoposti a pericoli e maggiormente bisognosi dell'affetto umano». Nell'ambito della mostra, il gruppo Anpa di Mondovì (sezione di Fossano) allestirà (come già fatto a inizio aprile, durante la due giorni della «Fiera di primavera») lo stand «Adotta un cane abbandonato», per agevolare l'adozione dei cani randagi ritrovati sul territorio monregalese e alloggiati, come vuole la legge 281/91, al canile: la scelta è caduta su quello di Cervasca.

L'esposizione rimarrà aperta al pubblico fino alle 18. Per ulteriori informazioni sull'esposizione nazionale canina di Mondovì è possibile rivolgersi alla segreteria del Gruppo Cinofilo Monregalese «Amici di Solaro», allo 0174681461.

Città di Mondovì

Gruppo Cinofilo Monregalese
"AMICI di SOLARO"

12ª ESPOSIZIONE NAZIONALE CANINA

Mondovì 4 giugno 2000
Campo Sportivo VALEO

PROGRAMMA
ore 08,00 ingresso espositori
ore 10,00 inizio dei giudizi
ore 13,00 intervallo
ore 15,00 Esibizione di agility, obedience e retrievers a cura del Centro Cinofilo Tenuta la Torre
ore 16,00 Ring d'onore e premiazione

L'esposizione è aperta al pubblico dalle ore 9 alle ore 18
Organizzazione: Gruppo Cinofilo Monregalese "Amici di Solaro" Mondovì

il servizio ... la vostra scelta
TOP DRINK
ingrosso
al minuto
servizio
vendita liquori
B e D di BIANCO Luciano
LOOZA
LAURETANA L'ACQUA PIU' LEGGERA D'ITALIA
(CN) • Via Torino, 183 • tel. fax 0173 70255

Agricenter
ROYAL CANIN
EUKANUBA
IAMS
Hill's
• Alimentazione per piccoli animali
• Accessori per per piccoli animali
• Prodotti per l'agricoltura
• Giardinaggio
• Fitofarmaci
• Mangimi Zootecnici
Mondovì (Cn)
Piazza Ellero, 10
tel. 0174.443961
Carrù (Cn)
Piazza Perotti, 43
tel. 0173.750056

SANINO moto NEWS
BENELLI 491 E K2: PROVA AD ACCENDERLI
Abbigliamento Accessori
Benelli
YAMAHA
SUZUKI
GILERA
HONDA
PIAGGIO
Vieni a scoprire la gamma BENELLI potrai approfittare degli incentivi per la rottamazione
DOGLIANI (Cn) - Via Roma (ang. C.so Marconi, 2) - tel. 0173.721051

Programma Quick.
Finalmente una manovra davvero economica.
Veicoli commerciali Volkswagen. La qualità al lavoro.
Per maggiori informazioni rivolgersi al Concessionario Volkswagen:
BOTTO Autotanaro
Mondovì (Cn)
Via Tanghe, 3 - tel. 0174.551997 - fax 0174.551868
(Cn)
Corso Bra, - tel. 0173.363344 - fax 0173.361709

Nella località valdostana comincia la «tre giorni» dedicata ai migliori vignettisti internazionali

La Salle, il paese dei fumetti

Treni speciali e mostre in alta quota

Stefano Sergi

LA SALLE

Benvenuti nel paese dei fumetti. La Salle, piccolo centro di montagna nella vallata del Monte Bianco da oggi si trasforma nella capitale europea della vignetta. Mostre in ogni angolo, un treno speciale con i vagoni personalizzati dai disegnatori, dibattiti, conferenze e due ospiti d'eccezione: Lello Arena, a cui è stata consegnata la fusciacca di sindaco onorario di La Salle, e il giornalista Rai Vincenzo Mollica.

La manifestazione internazionale s'intitola «Fumetti di frontiera», è alla 2ª edizione e fino a domenica animerà il paesino valdostano con i nomi migliori della vignettistica italiana, francese e belga, strizzando l'occhio al Guinness dei primati, perché gli organizzatori hanno allestito la mostra Disney «Pippo e i Cavalieri Alati» ai 3462 metri di Punta Helbronner, sotto la cima del Monte Bianco. Il loro obiettivo è di ottenere il riconoscimento ufficiale per l'esposizione fumettistica più alta del mondo.

In paese, intanto, sono state allestite 6 mostre negli angoli più caratteristici. Tra i disegnatori in arrivo, ci sono i francesi François Boucq e François Corteggiani, i belgi Antoine Cossu e Hermann, gli italiani Giorgio Cavazzano e Sergio Toppi. Saranno esposte le opere di professionisti del calibro di Francesco Artibani, Barbucci e Canepa, Vigna e Camboni, il gruppo Struwwelpeter e Silvia Ziche. Partecipa anche Sergio Bonelli, editore di Tex e Dylan Dog. Al suo fianco rappresentanti del Centro nazionale del fumetto di Bruxelles, del Festival di Chambéry e di associazioni rumene.

Ma il primo impatto con la kermesse è visibile già ad Aosta, alla stazione ferroviaria, dove c'è un treno che collegherà il capoluogo valdostano con La Salle. Ha un vagone speciale, personalizzato con disegni e vignette e attrezzato con tutte le informazioni utili sulla manifestazione. Sotto il profilo turistico, gli organizzatori hanno ottenuto sconti per gli alberghi e per le guidate sul ghiacciai Bianco, mentre le Ferrovie offrono una riduzione del 20 per cento su tutti i biglietti da Piemonte e Valle d'Aosta che abbiano come destinazione La Salle. Il visitatore più fortunato, infine, si porterà a casa un volo gratuito per New York, valido per due persone. Il premio sarà sorteggiato durante la cerimonia di chiusura.

L'attore Lello Arena nominato sindaco onorario di La Salle per la «tre giorni» dei fumetti e una vignetta di Pippo a cui è dedicata una mostra a Punta Helbronner sul massiccio del Bianco

DOLCE e SALATO

di PAOLO MASSOBRIO

Sulla via dei Mogliotti ricordi, riso e barbera

DIECI, cento, fors'anche mille volte. L'ho rifatta ancora quella strada che da Masio va ai Mogliotti e poi scende giù, lambita da Tanaro, a Rocchetta. L'ho rifatta perché quando incontrai la prima volta Gia Bologna mi guardò di sbieco con l'indice puntato: «Tu sei di Masio, promettimi che quando verrai a trovarmi farai la strada dei Mogliotti». L'ho fatta piangendo e gioiendo, e più ci penso più vengono alla mente le parole del poeta «Come so belle le cose che fanno ridere e piangere nello stesso tempo».

Alla Cantina Sociale ŒL Post dal Vin di Rocchetta, domenica, davano il risotto alla Barbera (straordinario il carnaroli della Tenuta Venèria) e beveva grande «Della Castagnassa»; a fianco del Comune si inaugura la sala dedicata a Giacomo, prima pranzo nella tavernetta, per le «Cantine aperte». quando mai è rimasta chiusa quella dell'azienda Braida dove girava il mondo? Marco De Bartoli Marsala lo conobbi lì. Domenica è arrivato ancora, cento altre volte, di notte di giorno: il tempo non aveva mai una sua misura (erano sempre le «meno venti»). Lo sanno bene anche altri arrivati da lontano: Giorgio Grai da Bolzano, enotecnico fama, Carlo e Renata Boffito da Milano, Bruno Lauzi da Sestri Levante e Gino (il «Vangelo» lo definiva Giacomo). Centinaia di persone, domenica come vent'anni fa, perché solo Giacomo aveva un cuore grande che faceva sentire tutti a casa sua.

Stefano Icardi, Battista Sardi e Agnese Girotto hanno ricevuto il premio - il primo - per la pubblicazione che più rispecchia lo spirito di Giacomo: «Rocchetta Tanaro FARAUAJI Briciole sul filo della ». E «il Presidente» (il Presidente è basta), Giacomo Laude ha citato le parole che il conte Riccardi scrisse 10 anni fa: «Ci arriveremo alla spicciolata; ritroveremo tutto il gusto e il piacere: l'orologio dell'eternità indicherà sempre "meno venti" e sapremo, forse, sia il Paradiso».

In quella domenica di fine maggio, insomma, è stato evidente quanto il , la Barbera, ritornava a fare i suoi racconti di amicizia, di generosità, di canto (da Tomalino a Paolo Frola), di gusto. cortile c'era Peter Pan della Padania, Gioacchino Palestro da Mortara il prosciuttino d'oca faceva il paio con le lingue di Mariolone Fongo; i dolci di Daniella gustavano con Moscato della Vigna senza nome. «Perché chiama così?» chiedeva il figlio del mio collega Sergio. Ci siamo guardati in faccia, una risposta. Come si fa a dare un nome, come si fa a descrivere un po' d'Infinito?

Tenuta Venèria - Lignana (Vercelli) - tel. 0161/314233: Riso Carnaroli da 500 gr. 5.500 lire. Daniella - Asti - via Brofferio, 159 - Piccola pasticceria al kg. 30 mila lire

Ospite al Mediterraneo di Isola d'Asti

Stasera si balla con Nina Moric

ISOLA D'

Sguardo languido e sensuale, vagamente esotico, dal temperamento mediterraneo, era la controparte di Ricky Martin nel videoclip «La vida loca». Ai più il suo nome forse non dice molto, ma Nina Moric, top-model croata di 22 anni, è tra le più apprezzate dai giovani italiani.

Stasera la bellissima sarà alla discoteca Mediterraneo di Isola d'Asti, sulla statale Asti-Alba (tel. 0141/958.821), invitata speciale per inaugurare il padiglione estivo del locale. Uno spazio raffinato, luminoso, che richiama la solarità di un villaggio delle coste mediterranee, immerso nel verde.

Per l'occasione, animerà la serata Nina Moric, che ha affiancato Giorgio Panariello in «Torno Sabato» e ora compare accanto a Luca Barbareschi in «Il grande bluff». Nata a Zagabria, Nina Moric ha cominciato molto presto a lavorare nel mondo della moda. Il 1996 è l'anno che la vede diventare protagonista. Si classifica prima al concorso «Look of the year» come rappresentante della Croazia e, poco dopo conquista il secondo posto nello stesso concorso a livello mondiale.

Da quel momento le porte del mondo della moda si spalancano e Nina sfila per le firme più prestigiose sulle passerelle di Milano. È stata a Los Angeles, dove è riuscita ad entrare nel mondo di Hollywood: la prima apparizione internazionale si può definire l'ultimo trampolino di lancio: l'ultimo video di Ricky Martin. Inoltre potrebbe essere la protagonista di «The Mask 2», atteso seguito del film cult interpretato dal comico Jim Carrey, che lanciò qualche anno fa un'altra bellissima, Cameron Diaz. Intanto colleziona altre esperienze ballerina e attrice in varie produzioni. Intanto fa sapere di essere iscritta al terzo anno di Legge, di amare la cucina italiana, in particolare il tiramisù e il risotto allo zafferano.

Nina Moric stasera al Mediterraneo

La top model protagonista del videoclip di Ricky Martin

Sempre stasera nel «privé» del Mediterraneo, inoltre, si svolgerà la festa della BM2, squadra di volley astigiana appena promossa in A2.

L'estate del Mediterraneo proseguirà ogni venerdì e sabato sera con programmi ogni volta differenti. Il venerdì sera ci sarà anche uno spazio riservato agli appassionati di ballo latinoamericano, con un dj portoricano, due ballerine cubane e un brasiliano che insegneranno i passi a principianti e non. Domani sera il locale ospiterà due animatori d'eccezione: la vocalist statunitense Sabrina Johnston (in classifica con la canzone «Satisfy my love») e il dj londinese Alan Russel. (c. f. c.)

ALESSANDRIA

Domani ad «Acqui in jazz» c'è il Gianni Basso Quartet

ACQUI TERME

E' il concerto di Gianni Basso, domani (con inizio alle 21,30) nel teatro all'aperto «Giuseppe Verdi» di piazza Conciliazione, l'appuntamento-clou di «Acqui in jazz», una tre giorni organizzata dalla Scuola di musica «Corale Città di Acqui Terme». Il saxofonista astigiano si esibirà in quartetto, con Andrea Pozza (piano), Riccardo Fioravanti (basso) e Giampiero Prina (percussioni).

La rassegna comincia già stasera, con l'esibizione della cantante di colore Kay Foster Jackson, accompagnata da una band italiana a cui si aggiungerà il saxofonista Paul Jeffrey, da anni docente dei seminari che si tengono parallelamente ai concerti. Chiusura domenica con il Rachel Gould Quartet: protagonista una cantante del New Jersey che da tre anni si esibisce con il pianista Marcello Tonolo; Franco Testa (basso) e Mauro Beggio (percussioni) completano la formazione. I biglietti per gli spettacoli costano 15 mila lire; l'abbonamento alle tre serate 35 mila. [b. v.]

Il saxofonista astigiano Gianni Basso

Azienda marchio a livello nazionale, beni di largo consumo, ricerca

VENDITORI

per Cuneo e provincia.
Offresi: corso formazione, auto di ditta, diaria, incentivi monomandato con provvigioni, fisso e full-time di prova.
dettagliato Cur vitae con autorizzazione ai sensi della Legge a Casella Postale (VE) oppure fax

CARICO s.r.l.

Ricerca operai

-
-

con esperienza oppure da come apprendisti.
Scrivere o rivolgersi a:

CARICO S.r.l.
Vecchia di Cuneo 53
12011 Borgo San Dalmazzo (CN)
telefono 0171

REGIONE PIEMONTE

AVVISO A TUTTE LE IMPRESE

Da oggi è attivo il servizio informativo sulle **AGEVOLAZIONI PER LE IMPRESE** che permette di ricevere per **posta elettronica** e **personal computer e/o telefonino TIM** il servizio UMTS le informazioni sui **contributi regionali** e sui **nuovi Fondi Europei 2000 - 2006.**
Le informazioni sono **gratuite, tempestive,** e **selezionate:** vengono inviate, appena il provvedimento è pubblico, alle imprese che per attività, localizzazione e dimensioni possono beneficiarne. Per usufruire del servizio registrate l'impresa all'indirizzo internet:

www.regione.piemonte.it/agevolazioni

Gilberto Pichetto Fratin
Assessore allo Sviluppo Economico

Enzo Ghigo
Presidente della Regione Piemonte

Il sistema informativo sulle agevolazioni è una iniziativa EUROQUALITÀ

in collaborazione con

TIM senza confini

NOVARA

Natasha madrina d'estate per la stagione al Maneggio

Arriva giugno e le discoteche riemergono dai «torpori» invernali: in provincia di Novara stanotte due locali aprono le porte all'estate, confidando nella clemenza di... Giove Pluvio.

Al «Maneggio» di Romagnano Sesia l'inaugurazione della stagione all'aperto è stata affidata a Natasha Stefanenko, la bionda modella russa reduce dalle trasmissioni «Target» di Canale e «Taratata», il programma musicale di RaiUno, a fianco di Vincenzo Mollica.

Sempre nel locale sesiano, domani sera si replica con «Roma Caput Mundi», un viaggio a ritroso nel tempo alla riscoperta di atmosfere, costumi e sapori della Roma imperiale.

Da una «madrina» d'eccezione a un «padrino» amatissimo dal pubblico femminile: sarà il modello Martin, direttamente da «Buona Domenica», a presenziare all'inaugurazione estiva del «Celebrità» Trecate. Assieme al «bellone» della tv, il dj Claudio Coccoluto e Giuseppe da Radio Dj. (m. p.)

La modella russa Natasha Stefanenko

CUNEO

Due giorni in Valle Grana tra i suoni della ghironda

La musica occitana non è soltanto ritmo e melodia, ma ha alle spalle anche lunga tradizione artigianale nella fabbricazione degli strumenti che risale al XVIII . Proprio per andare alla scoperta di queste lontane radici la Valle Grana, nel Cuneese, propone un fine all'insegna ghironda, lo strumento musicale dell'area alpina, che produce caratteristico suono grazie allo sfregamento di una ruota, fatta girare una manovella, su una di corde. L'appuntamento è domani, alle 16, nel teatro dove verrà inaugurata la mostra di ghironde. L'iniziativa avrà come ospite d'onore Jean Claude Boudet, considerato dagli esperti del settore, il più importante liutaio contemporaneo. L'artigiano offrirà una serie di dimostrazioni pratiche sulla realizzazione di strumenti musicali. Alle 22, esibizione della nuova formazione «Bal Occitan», della quale fa parte Sergio Berardo dei Lou Dalfin. L'esposizione di ghironde e le dimostrazioni di Boudet proseguiranno domenica. La due giorni delle ghironde terminerà con l'esibizione del gruppo torinese de «I violaires». [c. g.]

e una suonatrice di ghironda

BIELLA

Hard rock & punk Per il Babylonia notti a tutto live

PONDERANO. Raffica di concerti al Babylonia. Stasera va in scena alle 21,30 l'«American stoner festival». Sono tre le formazioni che si presentano a pedana: i «Nebula», un trio californiano che si è formato con gli ex-componenti dei «Fu Manchu» e che presenterà il suo cd, gli «Acid King» ed i «Roadsaw».

Domani sera è invece cista un mega happening con i «Saxon», il quintetto del bassista Steve Dawson e del chitarrista Graham Olivers che ormai pista da un quarto di secolo, cioè dal '76. Il gruppo heavy metal, considerato pietra miliare della storia della musica «made in England», inizierà il show dalle 22. E lunedì il live continua un altro super appuntamento, lo «Smash it up festival» con 3 gruppi svedesi noise-punk-garage: gli «International noise conspiracy», «The Hives» e «The Monsters». [p. g.]

VERCELLI

Arriva Casadei Il mito del liscio in pista a Bianzè

BIANZE'. Inizia questa sera, con l'apertura degli stand gastronomici al campo sportivo, la decima edizione della «Festa della birra», curata dai pittoreschi Balurd. Nell'area coperta, dalle 21,30 sarà protagonista l'orchestra di Raoul Casadei, forse la più nota tra le orchestre all'italiana», o comunque quella «storica» per antonomasia, che continua la tradizione di Secondo Casadei, celeberrimo violinista romagnolo che l'orchestra di liscio una settantina di anni fa.

I musicisti di Raoul, che hanno saputo adattarsi al passare del tempo, hanno collaborato anche con Elio e Le storie tese, i Pitura Freska e Gloria Gaynor. In questo periodo partecipano alla trasmissione «L'albero della musica», con canzoni live, videoclip e informazioni. Tutto quanto in onda nel circuito Italia 9 sulle frequenze di più quaranta emittenti tv. [g. bar.]

Una panoramica del «Betty Boop» ■ Boves che ha in programma numerosi intrattenimenti che accompagneranno i suoi clienti sino alla fine dell'estate

Novità dalle birrerie ■ discoteche di Saluzzo, Chiusa Pesio, Boves

Voglia di tirar tardi nei dehor estivi

Spettacoli, ospiti, freschi menu e fiumi di birra

SALUZZO

Anche di sera si comincia a sentire che è arrivata la bella stagione. Il profumo dell'estate sempre più vicina si percepisce anche dalle temperature gradevoli che già caratterizzano le serate all'aria aperta: aria aperta, senza più maglioncini o giacca, anche per chi ama «tirar tardi», frequentando i migliori locali (bar, discoteche, birrerie, caffè e pub) che la «Granda» mette a disposizione per il pubblico di ogni età.

Le opportunità di svago in provincia sono davvero molte e svariate, per le proposte di intrattenimento, gastronomiche, musicali, di spettacolo. Basta confrontare i vari cartelloni, per rendersi conto che anche birrerie, pub o caffè sono diventati luoghi in cui non solo trascorrere qualche ora per chiacchierare in compagnia, ma anche apprezzare «performance» e spettacoli di ottima qualità.

Per sottolineare che l'estate è alle porte, numerosi ritrovi inaugurano in questi giorni i loro «dehors». Lo farà, nel fine settimana, per esempio, il «Capitan Fracassa», lungo la statale per Pinerolo, a Saluzzo.

Stasera il locale sarà animato dalla presenza dello «Zoo 105», direttamente da Radio 105 ci sarà Marco Mazzoli per intrattenere e divertire al massimo il pubblico, come tiene a sottolineare il titolare, signor Polco. Con l'apertura dell'«estiva», ora al «Capitan Fracassa» si può ballare anche sulle terrazze, sempre il venerdì e il sabato sera.

Il calendario degli appuntamenti per le prossime settimane è assai nutrito e accattivante. L'11 giugno ci sarà un'apertura eccezionale anche la domenica sera, per il «Gran ballo di fine scuola», con l'«Ambaradàn» di Marco Galli. Il 24 giugno sarà la volta dei dj Albertino e Giuseppe da «Radio DJ». Il 7 luglio l'ospite d'eccezione sarà la figura femminile che, dopo aver dato il volto a una delle «Veline» nella passata edizione di «Striscia la notizia», in questa stagione televisiva ha accompagnato Gerry Scotti in «Passaparola»: si tratta della show-girl Alessia Mancini. A fine mese, infine, è atteso l'arrivo delle Ragazze Frittomisto, da «Estatissima Sprint» di Canale 5.

Al «Capitan Fracassa» si balla nella prima sala-pub con la musica dal vivo, nel «privée» con il revival proposto dal dj Giorgio, nella sala azteca e sulle terrazze con la commerciale o la «happy music» del dj Schiffer.

Funziona il «dehors» anche al «Betty Boop» di **Boves**, che è aperto il venerdì e sabato sera, dalle 21,30 a notte inoltrata. «Nel nostro locale si comincia a ballare presto e si finisce tardi - sottolinea con simpatia la titolare, Nadia -. In programma avremo anche intrattenimenti che accompagneranno i nostri amici fino alla fine dell'estate».

Al «Betty Boop» è possibile consumare i tipici menu da birreria, dalle paste ai panini, con l'aggiunta delle crocchette di pollo, che sono particolarmente apprezzate dai clienti di ogni età. Proprio per le crocchette la cucina del locale è chiamata spesso a un «super lavoro».

Panini, grigliate, piadine, accompagnati da fiumi della migliore birra, popolano invece quello che viene da molti considerato il «paradiso serale dei buongustai». Si tratta della birreria «Moonmartre» di **Saluzzo**, in via Palazzo di Città.

Stasera il «Capitan Fracassa» di Saluzzo (lungo la statale Pinerolo) verrà dalla presenza dello «Zoo 105» Direttamente Radio per intrattenere e divertire al il numeroso pubblico del locale alla consolle ci sarà Marco Mazzoli

Il locale rimane aperto tutta la settimana, tranne il lunedì, dalle 18 alle 2, mentre il sabato si prolunga l'orario fino alle 3. «E' forse la birreria più vecchia del Saluzzese - ha sottolineato con orgoglio il titolare, signor Renato -, un apprezzato ritrovo dei buongustai, per la specialità della cucina».

Da poco tempo, di fronte al «Moonmartre» è stato aperto anche un caffè-cocktail, il «Vecchio mon», che il venerdì sera propone un appuntamento particolare: si tratta della presentazione di fantastici cocktail internazionali o «long drink», in un clima di festa e allegria, capace di far scordare qualsiasi pensiero cupo e fastidioso.

Il viaggio notturno finisce al dancing Incrocio Gilda di **Chiusa Pesio**, una tra le prime sale a funzionare nella «Granda» con la sola prerogativa del liscio. Il sogno nel cassetto dei nuovi gestori (due coppie di amici) di un giorno un'attività in comune che fosse allo stesso tempo lavoro e divertimento. Così il locale trasformato e rinnovato è accogliente e discreto ed è simpaticamente chiamato «Salotto del liscio». E' aperto venerdì, sabato e domenica e ospita orchestre di ottimo livello. Nelle domeniche estive proporrà un programma che prevede anche revival e al bar freschi cocktail.

Per trascorrere le serate alla vigilia dell'estate nella «Granda» non c'è che l'imbarazzo della scelta: le opportunità non mancano per chi ama far tardi scatenandosi a ogni ritmo musicale, per chi desidera gustare uno spuntino rapido ma goloso, per chi vuole stare in tranquillità godendosi il relax e piacevole sottofondo di musica.

Venerdì 02 Giugno
direttamente da RADIO 105
LO ZOO DI 105
Marco Mazzoli & C.
SALUZZO - SS Saluzzo Pinerolo - tel. 0175 41673

BETTY BOOP BOVES (CN)
Domani sera apertura
DEHOR ESTIVO
Aperto venerdì e sabato
BETTY BOOP
Boves - Cn

BAMBINO
CUBO
VENERDI'
musica anni 60/70/80
GLI HOMO SAPIENS
TONY CAU DJ
DI CIAO

Per la pubblicità su: LA STAMPA
PK publikompass
Filiale di Cuneo
12100 CUNEO - Corso Giolitti, 21 bis
Tel. 0171.609 122 - Fax 0171.46[illegible]9

MONTMARTRE
Al Vecchio Mon
old Farmacy MONTMARTRE irish pub
old pharmacy
irish pub
SALUZZO (CN) - V. Palazzo Città 22/25 - [illegible] 35.41222

LA SALA DEL LISCIO
INCROCIO Gilda
CHIUSA PESIO 0171.735521
Venerdì 2 giugno
Beppe GIOTTO
Sabato 3 giugno
GRIBAUDO
DOMENICA 4 giugno
a grande richiesta ELVIS

Wagon R+. L'ORIGINALE. SUZUKI
Ditelo [illegible] termini. Chi è [illegible] prima. la migliore. la sola?
Un momento. [illegible] guardando [illegible] o la [illegible] Wagon R+ full optional?
Doppio airbag. [illegible] condizionatore, fendinebbia. [illegible] in lega.
Tutto di serie. Garantita 3 anni. Imbattibile.
GARELLI AUTOMOBILI
BORGO S. DALMAZZO - Tel. 0171.261.609
MONDOVÌ - Tel. 0174.46.106 - aperto tutto sabato
[illegible] - Tel. 0175.249.109

Nei ritrovi del Cuneese feste della birra, concerti e balli sotto le stelle

Racconigi, stasera torna «Kaos»

Band rock attese sul palco fino a domenica

Stasera l'Atlantique live music café inaugura la stagione estiva.
BASTIA. Stasera all'XXXX Garage dal vivo con il gruppo punk rock di Ceva Z.I.O.
BORGO DALMAZZO. Notte speciale al Cabiria con la festa di giugno e le proposte di Sergio D'Angelo.
BUSCA. Al The Jolly Joker club stasera «C'è musica per te» con Enrico Bernardi e Alberto Monge.
Stasera al «Ferrini», ore 21.30, jazz il Carlo Actis Dato Quartet.
CARRU'. Stasera foto ricordo con modella per i clienti della Locomotiv.
CENTALLO. Al «Poor spider» di Roata Chiusani stasera cover interpretate da Gabo e Carla.
CERVIGNASCO. Stasera (ore 21) al campo sportivo, festa della birra e i successi dei Nomadi proposti dai Senza Patria.
CUNEO. Al «Loola Paloosa» revival con Ciccio dj.
DRONERO. Stasera al Merengue è live con i Groove.
ENTRACQUE. Stasera al Capoliena disko noise-rock Me+Querida. Ingresso 10 mila.
GENOLA. «Festa del metallo di luna» Barcellona disco la birra Heineken.
All'Osta d'la bela mendia, in frazione Erasca, stasera canti tradizionali spontanei e cena tipica.
RACCONIGI. Inizia stasera la kermesse «Kaos» (campo sportivo, via Divisione cunnense). Alle 21, «Area 51» cui faranno seguito i «60-70 Rock Band» che propongono cover dei Deep Purple. Infine i Fratelli Sberlicchio. Biglietto 7 mila.
SALUZZO. Stasera, ore 22, a «La maghelona» il pianista Mr. Roberto proporrà musica live.
VERNASCA. In piazza Caduti stasera alle 22, festa della scuola agraria e dell'Itis di Verzuolo con gli M.D.A. di Torino.
Stasera, ore 21, festa Heineken per inaugurare il dehor estivo del Truscè pub.
Stasera, alle 22, in località Madonna degli Alteri, concerto occitano L'Estorio Drolo.

Stasera al «Ferrini» di Caraglio (ore 21.30) jazz con il Carlo Actis Dato Quartet

GIORNO E NOTTE

ALBA. Nel parco della Fondazione Ferrero, stasera (ore 21) festa di solidarietà per i ragazzi disabili ospiti dell'istituto. I Sesto Senso proporranno cover dei Nomadi. Ingresso libero. Le offerte saranno devolute alla Fondazione, in caso di maltempo lo spettacolo si terrà all'auditorium.
Stasera (ore 21), nella sala polivalente del Castello, il giornalista Piero Bianucci, responsabile di «Tuttoscienze» de «La Stampa» parlerà sul tema «Un pianeta, sei miliardi di persone».
RACCONIGI. Stasera e il 9 giugno il ristorante La torre presenta «Le di Casa Savoia» con menu «storico» allietato da brani illustrativi delle ricette e note classiche. Prenotazioni allo 0172811539.
Funghi protagonisti domani al ristorante Bisalta San Giacomo. S'inizia cena alle 19,30 (23 mila lire bevande incluse), seguirà una proiezione di dispositive (ingresso libero). La serata è organizzata dalla Famija Bovesana e dal Grupo Aracne (tel. 0171380384-380471).

Sono impegnati in saggi, rappresentazioni e concerti

Gli studenti della «Grande» diventano attori e musicisti

BUSCA. Stasera, alle 21, in piazza Settembre, davanti alla chiesa della confraternita «La Rossa» si terrà una rappresentazione storico-musicale che rievoca le vicende legate al culto della «Madonnina», patrona di Busca. Protagonisti dell'iniziativa saranno gli alunni delle scuole cittadine. La manifestazione è denominata «Madunina Story».
CUNEO. Stasera (ore 21) nell'auditorium dell'Annunziata gli allievi dell'Accademia Teatrale Toselli presentano «Alice nel Paese delle meraviglie». Regia di Chiara Giordanengo e Michele Viale. Ingresso 10 mila.
ALBA. Al «Sociale» oggi la rassegna di teatro studentesco presenta (ore 10) il liceo psicopedagogico Leonardo da Vinci di Alba in «Rinoceronte e dintorni» e alle 21, la media «Macrino» di Alba «Schegge goldoniane» verrà replicato domani alle 9,30. Alle 11,15 il liceo classico Govone di Alba presenterà «Tutto il mondo è un palcoscenico» che andrà in scena anche alle 21.
La stagione artistica del conservatorio Ghedini stasera (ore 21) presenta, nella sala concerti dell'istituto, in via Roma, «Le grandi opere del per violoncello e pianoforte». Saranno impegnati gli allievi delle scuole di violoncello e pianoforte. Al cinema teatro Monviso, per la rassegna studentesca, domani alle 10,30, l'istituto magistrale de Amicis presenta «Il popolo del bisonte bianco». Lunedì, alle 21, gli alunni della scuola elementare Marco Polo Cerialdo, in «La storia di tutte le storie» rielaborazione testo di Gianni Rodari. Regia di Claudia Dho dell'Accademia Teatrale Toselli. Ingresso libero.
FOSSANO. Domani, alle 10, nell'aula magna dell'Itis Vallauri, cinque scuole presentano il progetto e il cd sul tema «Euro: scuola e territorio».
MONDOVI'. Domani, alle 21, al teatro Baretti, gli allievi della scuola di musica di Mondovì e di Ceva presenteranno il musica «Alice»: eventuali offerte saranno devolute all'Anmic.

PEVERAGNO OMAGGIO A BERSEZIO

Si apre stasera a Peveragno la rassegna «Assaggi 2000» della compagnia del Birùn, intitolata quest'anno a Vittorio Bersezio. Nel cortile della Casa Ambrosino, dove nacque lo scrittore peveragnese, stasera (ore 21,30) andrà in scena «Magia della danza», in cui saranno presentate coreografie del Gruppo di danza spontanea di Mondovì, firmate da Alberta Assandri e due balletti proposti da Danzicherie di Cuneo, su coreografie di Maria Cristina Fontanelle («Le statue») e di Anna Karin Kruse («Tangos flamenco»), oltre ad «assaggi» di danza classica, jazz e modern jazz. Ingresso 5 mila lire. Domani alla stessa ora, Miguel Angel Acosta e il Quartetto «Che» Tango (composto dal chitarrista accompagnato da Davide Pecelto al bandoneon, Rodolfo Cardelicchio al pianoforte e Angelo Palma al basso) porteranno nel cortile le milonghe argentine con lo spettacolo «A tutto tango», per ballare e ascoltare la musica carica di emozioni. Miguel Angel Acosta ritorna a Peveragno dopo alcuni anni: era stato ospite della Compagnia del Birùn ai tempi dell'allestimento dello spettacolo «Mafalda». Il biglietto d'ingresso costa 8 mila lire. {v. p.}

MOSTRE E ARTISTI

Claudia Ferraresi

All'enoteca regionale Colline del Moscato s'inaugura domani, ore 16, la personale di Giorgio Turolla, artisa neivese che propone suoi originali lavori l'inconsueta tecnica del collage, «Rosae, Rosarum, Rosis» il titolo che definisce la rassegna che per in ogni composizione l'utilizzo di carte riciclate e stampate, secondo certosina ricerca poi stimola l'opera vera e propria, che diventa un tutt'uno anche con la stessa cornice sempre realizzata e colorata in modo armonico dall'autore. Fino al 25 giugno.
BAROLO. Comune e Pro loco hanno presentato in anteprima la 12ª rassegna d'arte «L'opera incisa» che si svolgerà nel castello comunale dal 9 giugno al 10 settembre. Saranno protagonisti d'eccezione Braque-Picasso, «Mono-Toni Analitici», una prestigiosa proposta che segue una linea di scelte accelse nel difficile e raffinato mondo della grafica d'autore.
LA Alla Cantina comunale fino al giugno espone Massimo Morandelli, pittore braidese coerente nelle ritmiche composizioni di colori e segni smaglianti e decisi, dove ogni tratto si compone e scompone per giungere all'osservatore carico di fascino emotivo a tutto campo. Un pittore del cuore e della riflessione.
Nella chiesa di San Rocco da oggi fino a domenica espone Gualtiero Tarenzi (Telo), pittore di grande impatto coloristico. Orario di visita: 10-12,30; 16-22.
BAROLO. In f Vergne, nel salone parrocchiale, da domenica al 18 giugno espongono Angela Bonetto e Rina Gieccardi. Inaugurazione domenica alle 16.
BRAIDA. Da sabato al 27 agosto Palazzo Salmatoris ospita la Mostra di Arte Sacra «Devozione, committenze e artigianato artistico tra Sei e Ottocento». Si tratta di una ricchezza artistica e di grande rilievo storico che per la prima volta sarà esposta per adeguatamente conosciuta dai cheraschesi in primis,d ai pellegrini del Giubileo e dai turisti, che l'opportinità di ammirare una selezione tra i «tesori nascosti» provenienti dalle chiese di Cherasco. L'inaugurazione è domani pomeriggio alle . Orario al pubblico: festivi e prefestivi: 9,30-12,30 e 15-18; da martedì a venerdì 15-18,30. L'ingresso è libero. Per informazioni gli interessati possono tel. allo 0172489498-489101.

GIOCHIAMO AL LOTTO

MASSIMI RITARDI

BARI	16	4	21	57	71
	51	51	48	46	45
CAGLIARI	34	73	51	23	3
	75	69	63	58	54
	29	13	36		31
	59	52	51		42
	29	88	5		
	95	61	57	56	45
MILANO	69	3	85	1	89
	81	68	67	65	65
LI	24	23	73	71	
	55	54	44	41	41
PALERMO	83	72	67	22	10
	87	60		53	50
	11	1	33	5	36
	128		64	56	51
	7	1	21	35	81
	61	68	61	60	51
VENEZIA	21	1	64	45	53
	55	64	57		44

IL COMPUTER SUGGERISCE

Ambi centrati. Ambi centrati sul n. 36 Genova. Ecco le 30 coppie su cui puntare. Il gioco va programmato per almeno 4 settimane consecutive come gli altri sistemi:

	36-39	36-35		36-33
36-15	36-14	36-29	36-90	36-41
36-10	36-50	36-80	36-70	36-60
36-83				
	36-2			
36-56	36-57	36-59	36-75	36-25

Ambate mature. Sono ambate scadenza d'uscita, infatti tra parentesi indichiamo la presunta scadenza in settimane:
Bari 65 (3); Cagliari 48 (1); Firenze 31 (1); Genova 15 (4); Milano 69 (4); Napoli 22 (1); Palermo 20 (3); Roma 17 (1); Torino 47 (3); Venezia 33 (3).

Per questa settimana il computer consiglia i ambi in frequenza sulla ruota di Palermo:

23-5	23-25	23-75	2-85	2-45
23-15	23-48	23-46	2-68	2-38
	23-26		2-18	2-88
23-16		23-55		2-58
23-85	23-45	2-5	2-25	2-75
	23-36	2-15	2-48	2-46
23-18	23-78		2-26	2-38
23-65		2-16		2-55

cadenze la lunghetta più in ritardo sviluppata per ambo e terno da giocare a Milano:

11-12-13	13-18-19	16-17-18
11-14-15	13-11-12	16-19-11
11-16-17	14-15-16	16-12-13
11-18-19	14-17-18	16-14-15
12-13-14	14-19-11	17-18-19
12-15-16	14-12-13	17-11-12
12-17-18	15-16-17	17-13-14
12-19-11	15-18-19	17-15-16
13-14-15	15-11-12	18-19-11
13-16-17	15-13-14	18-12-13

Vincite.

SUPER ENALOTTO JACKPOT

Giocate normali e sistemi integrali

L. 1600	82 - 35 - 40 - 16 - 20 - 1
	29 - 55 - 16 - 83 - 11 - 30
combinazioni	
L. 5600	88 - 44 - 75 - 60 - 89 - 71 - 77
7 combinazioni	

Giocate sistematiche con basi

L. 179.000	- basi fisse prese 1 a 1 = 44 - 38 - 58 - 64
224 combinazioni	- varianti = 1 - 9 - 84 - 39 - 56 - 33 - 81 - 19

Statistiche a cura della Ricevitoria n° 490 di Davide e Liliana Miola, via Viana 27, Candelo.

Prestigiosa azienda settore mobili esamina per punto vendita in Cavallermaggiore (Cn) addetta/o alle vendite.

SI RICHIEDONO:
ottima presenza,
dinamicità,
ambizione,
serietà,
buona cultura
e massima disponibilità.

Telefonare per appuntamento al 0172 382760 dalle 10.00 alle 12.30 e dalle 15.30 alle 17.30

Affermata Azienda cuneese

Collaboratore del Responsabile

SI RICHIEDE:
- conoscenza ambiente PC e Windows
- esperienza nella programmazione

Si offre un lavoro in ambiente giovane e dinamico.

È caratteristica preferenziale la del COBOL.

Inviare a:
ITS - 18 - Cuneo

Azienda leader produzione macchine e impianti per la prima lavorazione legno, cerca

FUNZIONARIO VENDITE ESTERO
per potenziamento di vendita all'estero

La posizione è proposta prefenbilmente a tecnici commerciali. Indispensabile la della lingua tedesca è possibilmente anche inglese e uso PC e Windows.
Sede di lavoro Cuneo - Disponibilità è brevi trasferte all'estero. Offresi adeguata retribuzione, rimborsi spese e benefici aziendali di sicuro interesse.

Inviare curriculum dettagliato a
Publikompass n. 324 - 10100 Torino

Studio stilistico d'abbigliamento sportivo ricerca disegnatrice/figurinista. Titoli preferenziali: buona conoscenza inglese. Pratica P.C., presenza e capacità organizzative. **Sede lavoro Bra.**
. ore ufficio 0172/439704

PER ESPERIENZA PER ESTIVA, DISPONIBILITÀ IMMEDIATA, ADEGUATA A CAPACITÀ.
Tel. 0347/4725760

VENDESI/AFFITTASI
Capannone industriale
Via Bertolino n° 12
- CUNEO -
Tel. 0335-8364040

STASERA AL CITIZEN

FIAMMA Tel 0171-693 554
Battaglia per la terra, dr.

CORSO Tel 0171-692 936
CHIUSO PER LAVORI

ITALIA Tel 0171-692 951
CHIUSO PER LAVORI

MONVISO Tel 0171-631 771
OGGI RIPOSO

SAN MICCA
CHIUSO PER FERIE

EDEN
Stigmate cr 20, 22; fest. 16, 18, 20, 22
MORETTA Tel. 0173-36 49 36
OGGI RIPOSO

COMUNALE Tel. 0175-348 901.
Pane e tulipani, cr. 21,15

MONVISO Tel. 0171-262 211
Una notte per decidere cr.
CERESARA Tel 0171-265 213
Sala 1: La casa di
Cr. 20.30, 22.30.
Sala 2: Under suspicion
Cr. 20.15, 22.35.
Sala 7: Boys don't cry.
Cr. 20.10, 22.35
Sala 8: Battaglia per la terra. **cr. 20,30; 22,40.**
Sala 9: Il gladiatore
19.45, 22.40
Sala 22.20

MULTISALA Tel. 0172-412 317.
Sala Grande: Under suspicion cr 20; 22.20

MULTISALA IMPERO Tel 0172-412 317
Sala Maxi: Battaglia per la terra Cr 20; 22.20

MULTISALA IMPERO Tel 0172-412 317
Sala Mignon: Segnando l'Africa Dr 20; 22.20

Tel. 0172-412 771
Sala Missione: Il gladiatore cr 21.30
Sala Metropolis: La casa di Cristina, **cr. 20,15; 22,10**

LUX Tel. 0171-946089
Ingresso 8 mila. Adulto 6000
Rassegna con tessera cineclub 6 000
OGGI RIPOSO

OGGI RIPOSO

FERRERO Tel 0171-619 131
OGGI RIPOSO

F.LLI VACCHIETTI Tel. 0173-750 277.
OGGI RIPOSO

NUOVO LUX Tel 0171-211 726.
Ingresso 8 mila. Ridotti 6 mila. giovedì 5 mila
M.P

0174-701552

GALATEA Tel 0172-458.324
OGGI RIPOSO

MULTICINEMA Tel 0175-742.321
Sala Blu: Accordi cr ore
fest. 20.30; 22.30

MULTILANDIA
Sala Grande/Battaglia per la terra cr ore fest. 20.10; 22.30

MULTILANDIA
Sala Rossa/Scomparso cr 20.20; 22.30

NUOVO Tel 0171-916 393
Al di là della vita cr 21

ARIA 0172-62.407
cr 21.30

ESCELSIOR
OGGI RIPOSO

LUX Tel 0171-927.534
OGGI RIPOSO

BERTOLA SALA 1 Tel 0174-47 896
Avviso di chiamata cr 20.22

BERTOLA SALA 2
Topsy-Turvy, cr 21

CINEMA TEATRO GARETTI Tel 0174 45 660
OGGI RIPOSO

ARISTON Tel 0174-391619
OGGI RIPOSO

CIVICO Tel 0175-43 756
Stigmate cr 20; 22

ITALIA Tel 0175-42 606
Segnando l'Africa cr 20.22

0174-727.105

ARMONIA Tel 0172-712 957
Preferisco il rumore del mare Cr 20; 22

RITZ
OGGI RIPOSO

NELLE SALE DI TORINO

ACCADEMIA p. S. Giulia 2 ang. T. 011 88 78 07 **La seconda ombra.** Cr 18.30, 18.30 20.30 22.30
ACTION STUDIO via Chieca della Salute 77/b tel 210 6784 **Under suspicion** Cr 16, 18.10; 20.20 22.30
ARIA 200 c. Giulio Cesare 67, tel 856 521 **Segnando l'Africa** Cr 16 18.10 20.20 22.30
ARIA 400 c. Giulio Cesare 67 tel 856 521 **Mission to Mars.** Cr 16 18.10 20.20 22.30
ALFIERI p.zza Solferino 7 tel 562 38 00 RIPOSO
AMBROSIO MULTISALA c. Vittorio Emanuele II 52 tel 547 007 Sala 1 **Il gladiatore.** Cr 16.10 19.05, 22.10 Sala 2 **Battaglia per la Terra.** Cr 17.30; 20; 22.30 Sala 3 **Segnando l'Africa.** Cr 17.30 20 22.30
CAPITOL v. San Domazio 24, tel 540 605 **Il gladiatore.** Cr 16 19.10 22.20
CENTRALE v. C. Alberto 27, tel. 540 110 **Mondo** Cr 16, 17.40 19.20, 21, 22.40
CHAPLIN 1 v. Garibaldi 32/a, tel. 436 07 23 **Pane e tulipani.** Cr 15.30 17.50, 20.10 22.30
C. CHAPLIN 2 v. Garibaldi 32/a, tel. 436 07 23 **Il terzo uomo** 16.30, 18.30, 20.30, 22.30
CINE 6 G. Cesare 995 tel 232 029 **Under suspicion.** Cr 16, 18.10 20.20, 22.30
DORA v. Granisci 9, tel. 542 422. **La cena dei cretini.** Cr.: 15.30, 17.15, 19, 20.45, 22.30
EDEN GIARDINI - Sala Ellissoidale via Montecuccoli 62, tel 327 2214 **I cinque sensi.** Cr 16.15, 18.20; 20.25, 22.30
EDEN GIARDINI - Sala Ottagonale v. Montecuccoli 62, tel 327 2214 **Scarlet diva.** Cr 16.40, 18.40, 20.40 **L'ultimo cinema del mondo**, ore
ELISEO tel 52 41 **Segnando l'Africa** Cr. 15.30, 17.50 20.10, 22.30
ELISEO BIS piazza Sabotino, tel. 447 52 41 **Erin Brockovich** Cr 15.15, 17.30, 20, 22
ELISEO BOTTEGA p. Sabotino, tel 447 52 41 **Hanging up - Avviso di chiamata.** Cr.: 16, 18.10, 20.20; 22.30
EMPIRE p. Vittorio Veneto 5 tel 817 16 42 **Pane e tulipani.** Cr 20.10; 22
ERBA 1 c. Moncalieri 241 tel 661 54 47 **Tutto l'amore che c'è** Cr 20.15, 22.30.
ERBA 2 c. Moncalieri 241, tel. 661 54 47. Vedi listino
ETOILE v. B. Peyron ang. v. Roma, tel. 530 353 **Mission to Mars.** Cr 15.50, 18.05, 20.15, 22.30
FARO v. Po 30, tel 817 33 23 Cr.: 20; 22,30.
FIAMMA corso Trapani 57, gladiatore 16, 19.10, 22.20
HOLIDAY c. Beccaria 4, tel. 521 4316. **Battaglia per la Terra.** Cr.: 15.30; 17.50; 20.10; 22.30
IDEALE v. Po 21, tel. 812 59 90 **Il cielo cade.** Cr 16.30, 18.30 20.30, 22.30
IDEALE v. S. Teresa 5, tel 534 614 **Preferisco il rumore** Cr. 22.30
Federico, tel. 541 263. **La casa di Cristina** Cr 15; 16.55; 18.50; 20.45 22.40
MAZZINI 1 v. Pomba 7, tel. 812 41 73 **I Muppets vanno allo spazio.** Cr 15 16.40 18.20 **Erin Brockovich.** Cr 20 22.30
MAZZINI 2 v. Pomba 7, tel. 812 41 73 **Principessa Mononoke.** Cr 16, 19.40 22.15
OLIMPIA 1 v. Arsenale 31, tel 532 448 **La bomba.** Cr 16.15, 18.20 20.25, 22.30
OLIMPIA 2 v. Arsenale 31, tel 532 448 **Lo scapolo d'oro** Cr 15.45, 18, 20.15, 22.30
REPOSI v. XX Settembre 15, tel. 531 400 Sala 1 **Segnando l'Africa.** Cr 15.15, 17.40 20.05 Sala 2 **Under suspicion** Cr 15.30 17.50, 20.10, 22.30 Sala 3 **Il gladiatore.** Cr 16, 19.10 22.20 Sala 4 **The Million Dollar Hotel.** Cr 15 17.30 20 22.30 Sala 5 **Battaglia per la Terra** Cr 15.15 17.40, 20.05 22.30
ROMANO Galleria Subalpina tel 562 01 45 **Appendi & disaccendi.** Ore 15.30 17.15 19 20.45, 22.30
STUDIO UNO via Arcivescovado 7 tel 819 01 50 **South Park - Più grosso, più lungo e tutto intero. Carton animati.** Cr 16.30, 18.30, 20.30 22.30
VALENTINO 1 Teatro Nuovo corso Massimo d'Azeglio 17, tel 650 02 00 **Un bicchiere di rabbia.** Cr 20.35, 22.30 Vet 18
VALENTINO 2 Teatro Nuovo c. M. d'Azeglio 17, tel 650 02 00 **Avviso di chiamata.** Cr 20.30; 22.35
VITTORIA v. Roma 336, tel 5621789 **Stigmate.** Cr 16, 18.10; 20.20, 22.30
TEATRO REGIO. Ore 20.30 **Rigoletto** di G. Verdi Marco Armiliato direttore Regia di Roberto Laganà Orchestra e Coro del Teatro Regio. Con B. Saccomio, P. Cedi, T. Beltran. Dalle 19.30 almeno 30 ingressi a L. 25 000 Domani ultima replica Biglietteria (ore 10.30-18 e 19.30-20.30) Tel. 011 8815 241/242
PICCOLO REGIO G. PUCCINI. Ore 20.45 Emergency Life Support for Civilian War Victims presenta Pleni respetti. Spettacolo con musica, teatro, video con Paola Roman, Alessandro Deva Quartet, Saxes Quartet, Monk'n Bud, Tritology, Mimoz, Ingr libero Info Emergency tel. 011 385 5297, emergency.it@tiscalinet.it
AIMA TEATRO corso Giulio Cesare 67 - Tel 011 7D NON PERDERLO!!
AUDITORIUM Giovanni Agnelli Lingotto via Nizza 280 I Concerti del Lingotto 99/00 Ore 20,30 Philadelphia Orchestra Wolfgang Sawallisch direttore Yefim Bronfman pianoforte Musiche di Respighi, Bartok e Beethoven
AUDITORIUM RAI A partire da martedì 23 maggio è in corso la campagna abbonamenti per la Serie Musicali di primavera 2000 del Orchestra Sinfonica Nazionale della Rai diretta dl Palazzo della Radio via Verdi 31, con orario 10-14 Per inf. tel. 810 4663/810 4661
CONSERVATORIO «G. VERDI» piazza Bodoni Stagione concerti - Serate Musicali- ore 21 Coro di Voci Bianche del Teatro Regio e del Conservatorio G. Verdi di Torino Musiche di Fauré, Britten, Saint-Saëns Vaughan Williams Ingresso libero

I CD-ROM DELLA STAMPA
tutto compact LA STAMPA
800-011959
DAL LUNEDÌ AL VENERDÌ CON ORARIO CONTINUATO DALLE ORE 8,30 ALLE 19,00
www.lastampa.it

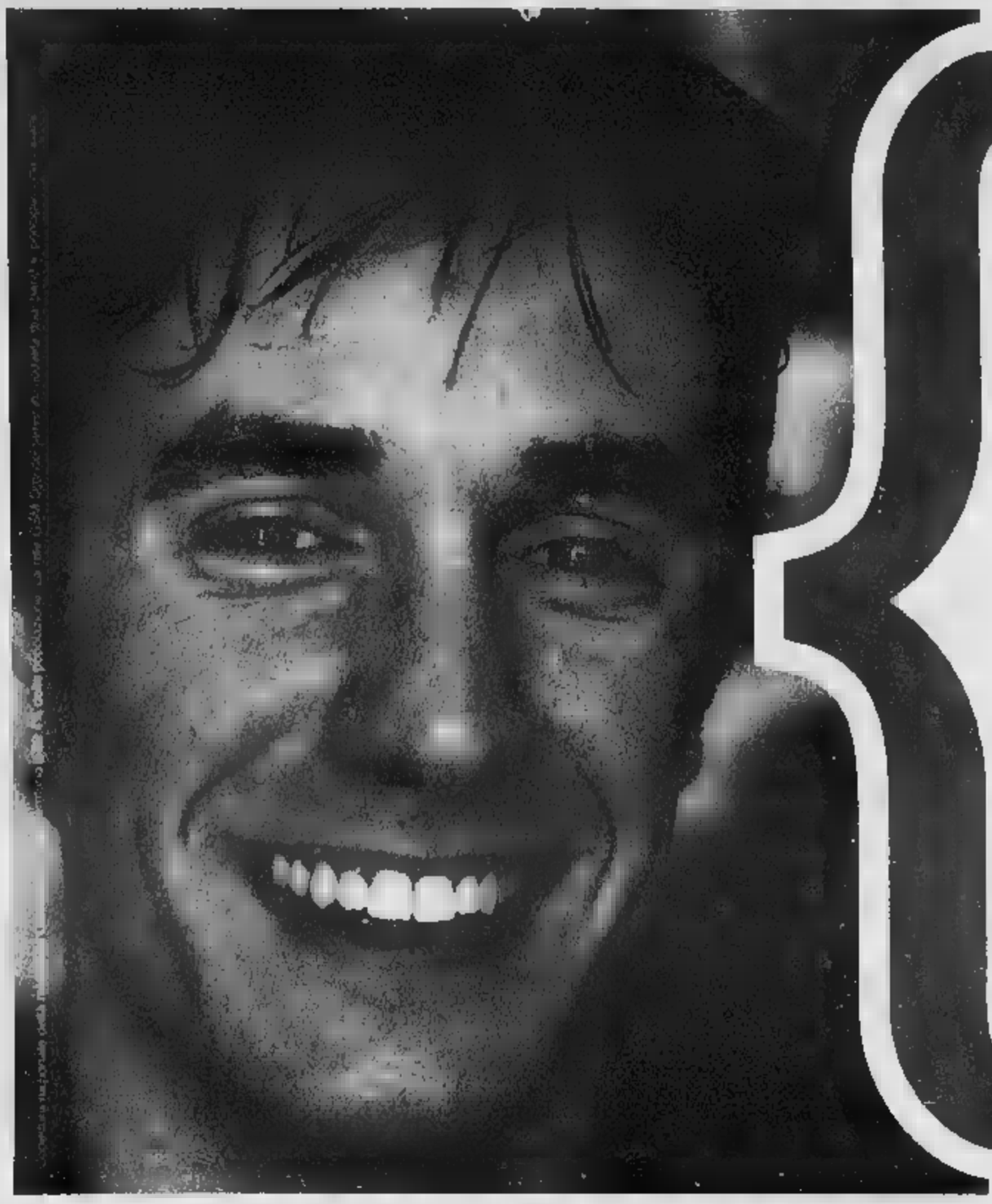

Ora so che c'è una nuova offerta.

PANASONIC GD90
Dual Band
+ Carta Omnitel Ricaricabile
con 50.000 lire* di traffico incluso,
a sole 499.000 lire*.

Motorola StarTac
+ Omnitel Ricaricabile
con 50.000 lire* di traffico incluso,
a sole 399.000 lire*.
Offerta valida fino al 31/05/2000 per nuovi inserimenti Omnitel

Cuneo
Via Felice Cavallotti, 14 bis
tel. 0171.601079

Spazio omnitel
Facciamo conoscenza.

DAL 22 MAGGIO AL 4 GIUGNO

TUTTO A*

1.000 2.000 3.000 5.000 10.000 15.000... e tante altre offerte

*ECC. RESTI E MODIFICHE ALLE LEGGI FISCALI. LE FOTO SONO PUBBLICITÀ INDICATIVE.

ALCUNI ESEMPI:

BELTE alla pesca o al limone L 1,6 a 687 al L
1.000 EURO 0,51

YOGURT MILA assortiti conf. da 4 da g 125 cad. a 4.000 al kg
2.000 EURO 1,03

ACQUA MINERALE FRIZZANTE BOARIO conf. da 6 da L 1,5 cad. a 333 al L
3.000 EURO 1,55

PELLICOLA FOTOGRAFICA INCONTRO 24 pose, 100 ASA conf. da 2
5.000 EURO 2,58

CDR 74 RECORDABLE PER PC POINT
74 minuti, conf. da 10
10.000 EURO 5,16

CONSOLLE 7 GIOCHI
15.000 EURO 7,75

ACQUI TERME (AL)
ALESSANDRIA
[illegible] (AL)
BIELLA
VIGLIANO [illegible] (BI) - Centro Commerciale Vigliano
MORTARA (PV) - [illegible] Lomellina
[illegible] L. (PV) - Centro Commerciale Parona
GENOLA (CN) - Centro Commerciale
POCAPAGLIA (CN)
PAVONE [illegible] (TO) - Centro Commerciale [illegible]
CIRIE' (TO) - [illegible] Le [illegible]
[illegible]

benne
UN MONDO DI BENE
www.benet.com

La giornata di balon si apre stasera (ore 21) a Monticello

Dotta-Danna, sfida tra ex

Due campioni contro il loro passato

Scavino

MONTICELLO

Un intenso fine settimana è in programma nel campionato di serie A di «balon».

Le ostilità saranno aperte stasera, alle 21, nello sferisterio di Monticello d'Alba dove Dotta affronterà il maglianese Danna. Incontro dai particolari risvolti psicologici, perché entrambi i capitani affronteranno, da avversari, la formazione nella quale militavano lo scorso anno. Danna infatti giocava per Monticello, mentre Dotta difendeva i colori di Magliano Alfieri.

Il confronto si annuncia equilibrato, perché le formazioni sono divise da due soli punti in classifica. Nella squadra monticellese la spalla Vacchetto, che si trova particolarmente suo agio su quel campo, sta pian piano assumendo il ruolo di battitore, mentre Dotta per periodi sempre più lunghi sta facendo la spalla, in attesa di un completo recupero psico-fisico. Danna arriva però a questo incontro caricatissimo per il successo casalingo contro Sciorella che gli ha permesso di salire al secondo posto della graduatoria. Sarà quindi un incontro tutto da vedere.

Per la nona giornata di andata, domani, alle 21, a Ricca d'Alba Isoardi riceve il caragliese Pirero in un confronto che ha nella squadra di casa la formazione favorita. Isoardi ha solo un punto in più rispetto a Pirero, ma ha ovviamente la possibilità di imporsi e di salire a quota 8. Sempre domani, ma alle 16, a Pieve di Teco, nel recupero della settima giornata, Papone riceve Sciorella in un derby ligure dall'esito scontato a favore della squadra ospite che si metterà in pari con le altre formazioni per numero di incontri disputati. La nona giornata proseguirà domenica, alle 17, a S. Stefano Belbo con il confronto fra Dogliotti I e Bellanti, scontro fra due «big» che in questo inizio di stagione non hanno ancora completamente convinto. Sempre domenica, alle 16, a Dolcedo, Molinari, leader della classifica, riceverà la visita dell'albese Dogliotti nell'anticipo della decima giornata.

In serie B stasera, alle 21, a Roddino, Navoni affronta Leoni e domani, alle 21, a San Rocco di Bernezzo, Simondi riceve Gallarato; domenica, alle 16, a Vallerana, Novaro sarà opposto a Marchisio ed a Dogliani Trincheri ospiterà Giribaldi.

Da sinistra Flavio Dotta e Paolo Danna giocano contro la squadra in cui hanno militato la scorsa stagione

GRANDE EQUITAZIONE A CINZANO

Tre giorni di concorso internazionale

Da oggi a domenica il parco «Cin Cin Land» in frazione Cinzano a Santa Vittoria d'Alba propone tre giorni di grande equitazione con il concorso ippico internazionale che avrà il suo momento più atteso nel concorso «Taglio», alle 19 di sabato sotto i riflettori dello spettacolare campo di gara per le notturne. A Santa Vittoria, una delle località a maggiore vocazione turistica del Roero, arriveranno alcuni dei più prestigiosi campioni dell'equitazione, molti qualità in corsa per le Olimpiadi di Sidney.

Le premiazioni

Martedì sarà c'è la festa Golden boys

CUNEO

E' andato al di là delle pur rosee aspettative della vigilia il successo dei due referendum promossi da «La Stampa»: «vota il campione del secolo» e «Golden Boys» con 51 mila tagliandi recapitati in redazione a Cuneo e tutti i vincitori sfileranno alla grande festa organizzata martedì sera a Bosco Marengo nell'Alessandrino. La vittoria, sul filo di lana, è andata alla campionessa olimpica di fondo, Stefania Belmondo che, con 13766 voti, ha battuto per una «manciata» di voti il calciatore fossanese, in forza alla Fiorentina, Sandro Cois che si è fermato a quota 13163 preferenze. Cois era rimasto in testa alla classifica fino all'ultima settimana del concorso. Soddisfazione anche per i fan di Felice Bertola, il fuoriclasse del pallone elastico che, grazie ad una spettacolare rimonta, ha conquistato il terzo posto. Grazie anche al referendum «Vota il campione del secolo» sono tornati sulla ribalta dello sport provinciale atleti del passato come Luigi Allemandi, originario della Valle Maira, giocatore della Juventus e campione del mondo nel 1934 con la nutrita nazionale azzurra, allenata da Vittorio Pozzo.

Le classifiche «Golden Boys», hanno visto lo strabiliante successo di Stefano Usseglio, delle Valli Monregalesi, che con 14154 tagliandi ha vinto la sfida tra gli «Esordienti». Il suo compagno di società, Gabriele Perano, con 13124 voti si è invece imposto nella sezione «Pulcini». Appassionanti anche le sfide che si sono verificate in vetta alle altre categorie. Paolo Inaudi, del San Paolo Cuneo, con 4658 voti, si è imposto nei «Primi Calci»; Silvio Longobardi, con 5168 preferenze, ha vinto tra i «Giovanissimi»; Andrea Minero, 4376 coupon, è risultato il più votato tra gli «Allievi». Infine, Luca Rosso, del San Paolo, con 4754 preferenze, si è piazzato al primo posto nella sezione «Juniores». [c. g.]

Azienda nel suo settore cerca

La prevede responsabilità di tenere aggiornate le situazioni contabili, gestire situazioni clienti, fornitori, banche, adempiere agli obblighi contabili e fiscali e di elaborare le intrannuali e il bilancio d'esercizio.
richiede: esperienza quadriennale ed età ai 35 anni.
Si offre:
- Inquadramento e retribuzione in grado le più ;
- Possibilità di crescita in un ambiente dinamico e internazionale

Inviare Curriculum Vitae a Casella PX 123 Torino

ECONOMICI

IMPIEGATO tecnico 30enne specializzato su sistemi informatici e macchine ufficio, con esperienza decennale, cerca lavoro in ditta zona di Fossano e limitrofe. Attualmente disoccupato ed iscritto nelle liste di mobilità. Cell 0335 6216096 ore ufficio

MAGAZZINIERE anche senza esperienza. Età 20-40 anni, lavoro Torre San Giorgio. Inviare curriculum al fax 0172 96254 oppure scrivere a: Idrocentro S.p.A. S.S. Giolitti 100 - Torre San Giorgio (CN)

GIARDINIERE autolavaggio e pulizie. Part time, sede di lavoro Torre San Giorgio. Telefonare 0335 5685556 oppure fax 0172 96254

Per la pubblicità su LA STAMPA publikompass

I CN-BIN NELLA STAMPA tutto compact LA STAMPA 800-011459

omnitel Aziende

CERCA

BRILLANTI VENDITORI IL CANALE AZIENDE

da nelle agenzie lia di CUNEO

PROFILO
- il candidato opera successo nella vendita
- ha raggiunto brillanti risultati vendita in passato
- dotato di una elevata immagine professionale
- estremamente orientato agli obiettivi e risultati
- vuole crescere in un azienda in mercato in evoluzione

SI OFFRE:
- un mandato innovativo molto incentivante
- provvigioni incentivazioni interesse
- iniziative di marketing diretto sul canale azienda
- pubblicitarie e costanti
- iter di formazione

Rif. CN

La ricerca è rivolta a donne (L.903/77). I interessati sono pregati di via fax al numero 0125.626596 un dettagliato curriculum vitae, riferimento e allegando l'autorizzazione al trattamento dati personali ai sensi legge 675/96

www.om

AGE

AGE - Logistica Commerciale

Per le piccole e medie imprese
Per la distribuzione tradizionale
Per le vendite per corrispondenza
Per l'E-commerce

Ricevimento merci - Movimentazione interna
Gestione trasporti - Consulenza
Statistiche di vendita - Procedure amministrative

Via Nazionale 66 Fraz. San Defendente 12020 CERVASCA CN
Tel. 0171 857254 - Fax 0171 857435
www.age.cnnet.it - e-mail age@cnnet.it

S.S Asti-Alba Isola d'Asti (At) A21 TO-PC uscita Asti Est seguire per Alba

INAUGURAZIONE ESTATE 2000 Venerdì 2 Giugno

MEDITERRANEO

ospite la protagonista del video di Ricky Martin

NINA MORIC

Informazioni e prenotazioni Tel.0171-958821

Ora so che c'è una nuova offerta.

PANASONIC GD90
Dual Band
+ Carta Omnitel Ricaricabile
con 50.000 lire* di traffico incluso,
a soli **499.000** lire*.

Motorola
+ Carta Omnitel Ricaricabile
con 50.000 lire* di traffico incluso,
a soli **399.000** lire*.
Offerta valida fino al 3/06/2000, fino ad esaurimento scorte

Cuneo
Via Felice Cavallotti, 14 bis
tel. 0171.601079

Spazio omnitel
Facciamo conoscenza.

DAL 22 MAGGIO AL 4 GIUGNO

TUTTO A*

1.000 2.000 3.000 5.000 10.000 15.000... e tante altre offerte

ALCUNI ESEMPI:

BELTE' alle bevute e al bicchiere L 1,5 £ 667 al L
1.000 EURO 0,52

YOGURT MILA assort. conf. da 4 da g 125 cad. £ 2.000 al kg
2.000 EURO 1,03

ACQUA MINERALE FRIZZANTE BOARIO conf. da 6 da L 1,5 cad. £ 333 al L
3.000 EURO 1,55

5.000 EURO 2,58

CDR 74 REGORDABLE PER PC POINT
74 minuti, conf. da 10
10.000 EURO 5,16

FOTOGRAF conf. da 2 CON
15.000 EURO 7,75

ACQUI [illegible] (AL)
ALESSANDRIA
OVADA (AL)
BIELLA
[illegible] BIELLESE (BI) - [illegible] Commerciale Vigliano
MORTARA (PV) - Centro [illegible]
[illegible] L. (PV) - Centro [illegible]
GENOLA (CN) - Centro [illegible]
POCAPAGLIA (CN)
PAVONE CANAVESE (TO) - Centro Commerciale [illegible]
CIRIE' (TO) - Centro [illegible] Le Alpi

benne
UN MONDO DI BENE
www.benner.com

La giornata di balon si apre stasera (ore 21) a Monticello

Dotta-Danna, sfida tra ex

Due campioni contro il loro passato

Aldo Scavino

MONTICELLO

Un intenso fine settimana è in programma nel campionato di serie A di «balon».

Le ostilità saranno aperte stasera, alle 21, nello sferisterio di Monticello d'Alba dove Dotta affronterà il maglianese Danna. Incontro dai particolari risvolti psicologici, perché entrambi i capitani affronteranno, [illegible] avversari, [illegible] formazione nella quale militavano [illegible] anno. Danna infatti giocava per Monticello, mentre Dotta difendeva i colori di Magliano Alfieri.

Il confronto si annuncia equilibrato, perché le formazioni [illegible]no divise da due soli punti in classifica. Nella squadra monticellese la spalla Vacchetto, che si trova particolarmente suo agio su quel campo, sta pian piano assumendo il ruolo di battitore, mentre Dotta per periodi sempre più lunghi [illegible] facendo la spalla, in attesa di un completo recupero psico-fisico. Danna [illegible] però a questo [illegible] caricatissimo per il successo casalingo contro Sciorella che gli ha permesso di salire al secondo posto della graduatoria. Sarà quindi [illegible] incontro tutto da vedere.

Per la nona giornata di andata, domani, alle 21, [illegible] Ricca d'Alba Isoardi riceve il carsagliese Pirero in un confronto che ha nella squadra di casa la formazione favorita. Isoardi ha solo un punto in più rispetto a Pirero, ma ha sicuramente la possibilità [illegible] imporsi e di salire a quota 3. Sempre domani, ma alle 16, a Pieve di Teco, nel recupero della settima giornata, Papone riceve Sciorella in un derby ligure dall'esito scontato in favore della squadra ospite che si metterà così in pari con le altre formazioni per [illegible] di incontri disputati. La [illegible] giornata proseguirà domenica, alle 17, a S. Stefano Belbo con il confronto fra Dogliotti I e Bellanti, scontro fra due «big» che in questo inizio di stagione non hanno ancora completamente convinto. Sempre domenica, alle 16, a Dolcedo, Molinari, leader della classifica, riceverà la visita dell'albese Dogliotti II nell'anticipo della decima g[illegible]

In serie B stasera, [illegible] 21, a Roddino, Navoni affronta Leoni e domani, alle 21, [illegible] San Rocco di Bernezzo, Simondi riceve Gallarato; domenica, alle 16, [illegible] Vallerana, Novaro [illegible] opposto a Marchisio ed a Dogliani Trincheri ospiterà Giribaldi.

Da sinistra Flavio Dotta e Paolo Danna giocano contro la squadra in cui hanno militato la scorsa stagione

[illegible]ANDE EQUITAZIONE A CINZANO

Tre giorni di concorso internazionale

Da oggi a domenica il parco «Cin Cin Land» in frazione Cinzano a Santa Vittoria d'Alba propone tre giorni di grande equitazione [illegible] il concorso ippico internazionale [illegible] [illegible] il suo momento più atteso nel concorso «Taglio», alle 19 di sabato sotto i riflettori dello spettacolare [illegible] [illegible] gara per le notturne. A Santa Vittoria, una d[illegible] località a [illegible]ggiore vocazione turistica del Roero, arriveranno alcuni dei più prestigiosi campioni dell'equitazione, molti qualità in corsa per le Olimpiadi di Sidney.

Le premiazioni

[illegible] sera c'è la festa Golden boys

CUNEO

E' andato al di là delle pur rosee aspettative della vigilia il successo dei due referendum promossi da «La Stampa»: «vota il campione del secolo» e «Golden boys» con 61 mila taglianti recapitati in redazio[illegible] Cuneo e tutti i vincitori sfileranno alla grande festa organizzata martedì sera [illegible] Bosco Marengo nell'[illegible]essandrino. La vittoria, sul filo di lana, è andata alla campio[illegible] olimpica di fondo, Stefania Belmondo che, con 13766 voti, ha battuto per una «manciata» di voti il calciatore fossanese, in forza alla Fiorentina, Sandro Co[illegible] che si è fermato a quota 13163 preferenze. Così era rimasto in testa alla classifica fino all'ultima settimana del [illegible]so. Soddisfazione anche per i fan di Felice Bertola, il fuoriclasse del pallone elastico che, grazie ad una spettacolare rimonta, ha [illegible] quistato il terzo posto. Grazie anche al referendum «Vota il campione del secolo» sono [illegible] [illegible] ribalta dello sport provinciale atleti del passato come Luigi Allemandi, originario della Valle Maira, giocatore della Juventus e campio[illegible] del mondo nel 1934 con la mitica nazionale azzurra, allenata da Vittorio Pozzo.

Le classifiche «Golden Boys», hanno visto lo strabiliante [illegible]esso di Stefano Usseglio, delle Valli Monregalesi, che con 14454 taglianti ha vinto la sfida tra gli «Esordienti». Il suo compagno di società, Gabriele Peirano, con 13124 voti si è invece imposto nella sezione «Pulcini». Appassionanti anche le sfide che si sono verificate in vetta alle altre categorie. Paolo Inaudi, del San Paolo Cuneo, con 4658 voti, si è imposto nei «Primi Calci»; Silvio Longobardi, con 5168 preferenze, ha vinto tra i «Giovanissimi»; Andrea Minero, 4376 coupon, è risultato il più votato tra gli «Allievi». Infine, Luca Rosso, del San Paolo, con 4754 preferenze, si è piazzato al primo posto nella sezione «Juniores». [a. g.]

Azienda leader nel suo settore cerca
RESPONSABILE AMMINISTRATIVO
La posizione prevede la responsabilità di tenere aggiornate le situazioni contabili, di gestire situazioni clienti, fornitori, banche, di adempiere agli obblighi civilistici e fiscali e di elaborare le situazioni economico finanziarie infrannuali e il bilancio d'esercizio.
Si richiede: esperienza almeno quadriennale in area amministrativa ad età non superiore ai 35 anni.
[illegible]
- Inquadramento e retribuzione in grado [illegible] soddisfare le candidature più qualificate;
- Possibilità di crescita in un ambiente dinamico e internazionale

Inviare Curriculum Vitae a Casella PK 323 181[illegible]

ECONOMICI

IMPIEGATO tecnico 39enne specializzato su sistemi informatici e macchine ufficio, [illegible] esperienza decennale, cerca lavoro in ditta zona di Bisezano e limitrofe. Attualmente disoccupato ed iscritto nelle liste di mobilità. Cell. 0335 6216095 ore ufficio

MAGAZZINIERE anche senza esperienza. Età 20-40 anni, sede di lavoro Torre San Giorgio. Inviare curriculum al fax 0172.96254 oppure scrivere a: Idrocentro S.p.A. S.S. Giolitti 100 - Torre San Giorgio (CN)

GIARDINIERE [illegible] a pulizia. Part [illegible] di [illegible] Giorgio Telefonare [illegible] 0172.96254

PK [illegible] pubblicità su LA STAMPA pubblikompass

tutto compact LA STAMPA

omnitel Aziende

CERCA

BRILLANTI [illegible]
[illegible] IL CANALE AZIENDE

[illegible] DEL [illegible]
- il candidato opera [illegible] successo nella vendita
- ha raggiunto brillanti risultati di vendita in passato
- dotato di una elevata immagine professionale
- estremamente [illegible] agli obiettivi e [illegible] risultati
- vuole crescere in [illegible] azienda e in un mercato in evoluzione

[illegible] OFFRE:
- un mandato innovativo e molto incentivante
- provvigioni [illegible] incentivazioni di sicuro interesse
- iniziative di marketing diretto sul [illegible] azienda
- iniziative pubblicitarie mirate e costanti
- iter di formazione

Rif. [illegible]

La ricerca è rivolta a uomini e donne (L.903/77). I candidati interessati [illegible] pregati di [illegible] via fax [illegible] [illegible]96 un [illegible] curriculum vitae, [illegible]ando il riferimento e allegando l'autorizzazione al trattamento dei [illegible] personali ai sensi della legge 675/96.

www.omnitel.it

AGE

AGE - Logistica Commerciale

Per le piccole e medie imprese
Per la distribuzione tradizionale
Per le vendite per corrispondenza
Per l'E-commerce

Ricevimento merci - Movimentazione interna
Gestione trasporti - Consulenza
Statistiche di vendita - Procedure amministrative

Via Nazionale 66 Fraz. San Defendente 12020 CERVASCA CN
Tel. 0171 857254 - Fax 0171 857435
www.age.cnnet.it - e-mail age@cnnet.it

Coccolati i reni.

Il 60% circa del corpo è composto d'acqua. Per questo bere molto è importante, bere leggero è meglio. S.Bernardo, una tra le acque più leggere al mondo, favorisce una corretta funzionalità dei reni, aiutandoti a stare bene. Acqua S.Bernardo. Così unica nella sua leggerezza, così unica nella sua bontà... che in più ti coccola i reni.

Acqua S.Bernardo. Così leggera, così leggeri.

S.Bernardo

COME CAMBIA IL PRANZO DEI TORINESI

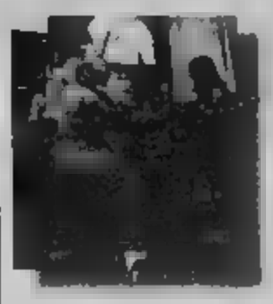

[illegible]

Il regno dell'hamburger è un luogo dove le famiglie con bambini vanno qualche volta a mangiare, un po' per via delle patatine e un po' per collezionare i pupazzetti. Ci vanno soprattutto il sabato e la domenica. Negli altri giorni per molte mamme l'hamburger resta un tabù.

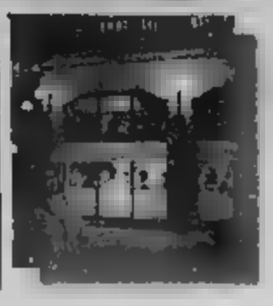

IL BREK

Come tutti i self-service anche quello di piazza Solferino è un luogo strano. Di giorno, quando c'è coda per entrare, mette molta allegria. La sera [illegible] poche persone che vi mangiano, spesso da sole, al massimo in coppia, di solito presto, appaiono il simbolo della desolazione metropolitana

IL PIATTINO

Una parola ormai [illegible] nel vocabolario [illegible] tanti che a mezzogiorno mangiano al bar con dehors. Si entra dichiarando che, per tenersi leggeri, si mangerà solo «un'insalatona». Poi si ripiega sul «piattino», spesso contenente pasta all'amatriciana con frittata e patate fritte.

All'Ikea, sognando il Mulino Bianco

La famiglia media scopre il sabato svedese

inchiesta

[illegible]

Dalla visita agli appartamenti-tipo si esce carichi di buoni propositi e si va alle Gru per riempire il frigo di cibi sani

Una famiglia attorno a una cucina Ikea: nel centro c'è anche un self-service

A I bambini piace moltissimo andare a mangiare all'Ikea, e anche agli adulti non dispiace. Ci si mette in fila per un piatto di polpettine con salsa di [illegible]lli (buone) o per un pasticcio di patate e salmone, più bibita più dessert, si [illegible] in fretta, non [illegible] molto, ci sono anche i seggioloni e gli omogeneizzati per i più piccoli, e pazienza se alla fine bisogna sparecchiare e depositare il vassoio sull'apposito carrello proprio come [illegible] mensa aziendale, e c'è sempre qualcuno che ti dà uno spintone e ti [illegible] l'avanzo di acqua Ramlosa o peggio i mirtilli sui pantaloni.

Il pranzo all'Ikea, di solito il sabato, è il segno della confusione che alberga nella famiglia [illegible] italiana. Che avendo rinunciato da tempo ad apparecchiare [illegible] propria uno dei pochi pasti decentemente apparecchiabili [illegible] settimana - [illegible] altri giorni non contano, chi mangia a scuola, [illegible] un'insalatona al bar e chi, di solito le donne, pescando direttamente [illegible] frigorifero mentre si [illegible] la spesa appena fatta al supermercato, - , scopre il piacere di andare a spasso negli appartamentini-tipo, peraltro accogliantemente disabitati come quello che ci si è appena lasciati alle spalle, solo più ordinati: senza l'antiestetica cesta dei panni da stirare e i capelli appiccicati [illegible] box doccia e [illegible] manate dei ragazzini sul divano.

Se anche il Mulino Bianco chiude e ci pianta in [illegible] i creativi ormai puntano sulle nuove famiglie (unioni gay, coppie senza figli, single, tutti [illegible] consumatori di Tarallucci e Nescafè), rimane Ikea a farci sognare e a tenere in vita il cliché della famiglia ideale, quella che avremmo sempre voluto [illegible] siamo [illegible] riusciti ad essere. Mediamente agiata, composta da padre, madre e due bambini abitanti l'ordinato e stra-finto appartamento modello che il grande magazzino svedese [illegible] invita a visitare.

Casa della famiglia Tal [illegible] Tali, dice il cartello. C'è lo zerbino e c'è anche la targhetta d'ottone sul portoncino blindato. [illegible] ore di punta, per [illegible] si fa [illegible] coda come a Versailles per vedere la [illegible] da letto del Re. Dentro, soggiorno con angolo cottura, camera matrimoniale, cameretta coi letti a castello, bagno [illegible] siato. E soprattutto: profusione di plaid e cuscini sul divano, ad evocare calde [illegible] domestiche davanti alla tv, cucine [illegible] tutto il necessario per fare la [illegible] o il minestrone, tavoli apparecchiati con cura e sovrabbondanza di candelieri, librerie Billy - il pezzo più gettonato del mobilificio - dove oltre a soprammobili [illegible]omici con [illegible] foto delle nozze c'è anche qualche libro, giocattoli molto ordinatamente abbandonati qua e là, vassoi predisposti per un'improbabile prima colazione a letto. Peccato che [illegible] frigorifero sia vuoto, proprio come il nostro, e che la famiglia Tal dei Tali, avendo rinunciato alla scampagnata causa tempo incerto e non sapendo cosa far fare ai bambini, [illegible] andata a mangiare le polpettine all'Ikea, proprio come noi, con la scusa di dover comprare un sottopiatto Safting e un tappetino Knudsker in offerta speciale estiva.

Eccoci quindi, ciascuno con la propria più e meno scombiccherata famiglia, [illegible] ristorante svedese che sta strategicamente a metà del percorso a senso obbligato, tra l'arredo bagno e i mobili da ufficio, a un riposino a questo punto fa anche piacere. Ci si [illegible] mangiare molto presto, per ragioni [illegible] hanno poco a che vedere con le abitudini nordiche. Il fatto è che i bambini, dopo [illegible]rsi tuffati nella piscina con le palline e dopo aver provato la solidità di un paio di divani-letto, s'annoiano e sostengono di avere fame: quanto ai genitori, ammesso che abbiano qualcosa [illegible] comprare preferiscono farlo dopo, per non trascinarsi al self-service il grande e scomodo sacco giallo che viene [illegible] a disposizione per gli acquisti.

E' sabato, è mezzogiorno e un quarto, s'è fatta colazione (al bar) da appena due ore e ci sono già [illegible] di famiglie alle prese coi [illegible] e la salsa [illegible] mirtilli, che andrebbe mangiata con la carne come fanno in Svezia [illegible] soprattutto gli uomini, più conservatori, preferiscono spalmarla sul pane, uso marmellata, a fine p[illegible]. Sono già tutti presi i tavoli [illegible] vista sul maxi-parcheggio e sul complesso delle Gru, e grappoli di ragazzini vagano con il loro vassoio pericolante alla ricerca di un angolo tranquillo e non-fumatori. Ci [illegible] anche tre donne in avanzato stato di gravidanza e due con il bebè nel marsupio, e tutte e cinque hanno compresi[illegible] difficoltà col vassoio. Ma i commenti [illegible] perlopiù favorevoli: «Proprio buone queste polpettine, meglio di quelle che fa la nonna» e «Assaggia un po' di salmone, niente male eh? Bisognerebbe proprio [illegible] di più il pesce, che non lo mangiamo mai e pensare che fa così bene...». Peccato che il g[illegible] duri poco: perché la sala da pranzo in stile nordico sarà anche graziosa, coi biberon le tende e tutto quanto, ma [illegible] che hai spalmato l'ultima cucchiaiata [illegible] mirtilli sull'ultimo pezzo di pane, non potendo fumare [illegible] sig[illegible] o bere un caffè, non ti rimane che alzarti, procedere con la raccolta differenziata degli avanzi e buttarti sullo shopping.

Dal pranzo all'Ikea la famiglia media torinese, turbata dalla [illegible] agli appartamentini modello, appesantita dai sensi di colpa e anche [illegible] po' dal pasticcio di patate e [illegible] esce [illegible] di buoni propositi e di solito si precipita a [illegible] la spesa a Le Gru. Dove altre famiglie meno curiose delle abitudini dei popoli stranie[illegible] [illegible] mangiando pasta al forno e arrosto [illegible] le patatine nell'affollato self-service. [illegible] pie il carrello, verdura, frutta, cereali, roba [illegible] si compra anche il pesce, e per il resto del week-end si mangia a casa, orgogliosi del frigorifero [illegible] più bulgaro e della latta di olio extravergine [illegible] cinque litri che fa famiglia organizzata ed eco-compatibile. Si prepara persino una torta. Fino alla prima manata di cioccolato sul plaid color avorio appena acquistato all'Ikea e sciaguratamente appoggiato sul divano. Ma a quel punto la sbornia da famiglia ideale è smaltita: domenica [illegible] si [illegible] tutti a mangiare la pizza.

[2. continua]

IL MENU'

- *Aringhe*
- *Pasta al pomodoro e würstel*
- *Polpettine con salsa di mirtilli*
- *Salmone bollito con patate lesse*
- *Pasticcio di salmone e patate*
- *Torta di mirtilli*
- *Acqua Ramlosa*
- *Bibite*

IN BREVE

PIEMONTE LIGURIA VALLE D'AOSTA

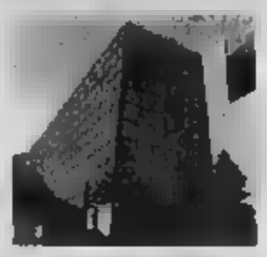

Casinò, arrestati [illegible] Rubavano gioielli ai clienti

SAINT-VINCENT. Orologi, ciondoli, braccialetti, piccoli brillanti, persino le Grolle d'oro destinate ai componenti della giuria [illegible] Premio giornalistico Saint-Vincent: [illegible] bottino [illegible] 230 milioni [illegible] ha fatto finire in carcere due dipendenti [illegible] casa da gioco della cittadina termale e un gioielliere della zona. Gli agenti della squadra mobile di Aosta hanno ricostruito il «percorso» degli oggetti rubati, dagli armadi blindati dell'ufficio acquisti della [illegible] da gioco alla gioielleria dove (almeno [illegible] un'occasione) erano «riciclati». Per alcuni orologi e brillanti, poi, al posto degli originali erano finite alcune «patacche», per rendere più difficili i controlli e guadagnare tempo.

Due [illegible] fermano [illegible] il ha [illegible]

GENOVA. Due ottantenni hanno messo k.o. un borseggiatore cileno che aveva derubato [illegible] di loro sull' autobus. Quando le porte si sono aperte il borseggiatore si è slanciato fuori per fuggire. Nono[illegible] l'età, l' ottantenne gli è saltato addosso e lo ha gettato a terra. L' amico , 81 anni, gli ha dato manforte per immobilizzarlo. Uno dei presenti ha poi chiamato i carabinieri.

Discoteca: sequestrate [illegible] pastiglie [illegible] ecstasy

NOVARA. «Operazione Falco» è il [illegible] in codice dell' intervento effettuato domenica dalla Guardia di Finanza di Novara alla discoteca «Celebrità» di Trecate. Il bilancio dell' operazione parla [illegible] tre giovani arrestati per detenzione di sostanze stupefacenti e di altri [illegible] segnalati al prefetto; [illegible] sequestrate 41 pastiglie di ecstasy, 32 grammi di hashish e controllate 403 persone e 136 automezzi.

Elicottero precipitato [illegible] i dirigenti Agusta

NOVARA. Per il disastro [illegible] di Cameri dove il 21 gennaio [illegible] [illegible] elicottero [illegible] volo di collaudo precipitò facendo quattro vittime, non esistono responsabilità di natura penale. Così ha deciso ieri, il Tribunale di Novara, dopo sette [illegible] di camera [illegible] consiglio mandando assolti quattro imputati ovvero i vertici dell'Agu[illegible]. Dovevano rispondere [illegible] omicidio colposo plurimo e disastro aviatorio. La pubblica accusa [illegible] chiesto [illegible] condanna a tre anni ciascuno. Sono i due direttori tecnici succedutisi nel progetto Alessandro Cajelli 55 anni di Biandronno (Varese) e Pietro Alli [illegible] di Cerro Maggiore. Poi, Fiorenzo Mussi 54 anni di Milano ingegnere capo del progetto e Vittorio Vaccaro 40 [illegible] [illegible] Milano responsabile del dipartimento affidabilità e manutenzione dell'Agusta.

[illegible] prete ex [illegible]

ALESSANDRIA. Un ex [illegible] sciallo dei carabinieri diventerà prete domani sera in Cattedrale, ordinato dal [illegible] Fernando Charrier. E' Carlo Soldatoschi, 36 anni, lucchese di origine, fino al '94 comandante della stazione dell'Arma di Bosco Marengo. Poi [illegible] [illegible] vocazione, la decisione [illegible] lasciare la [illegible] per entrare in Seminario. Domani alle 21 la solenne ordinazione.

[illegible] Giovanni un mese [illegible]

IMPERIA. Avvio [illegible] per la festa di San Giovanni, [illegible] se tradizionale che veste a festa Oneglia. Per il ventennale del Comitato organizzatore, l'avvio è anticipato a domani e si chiu[illegible] il 28. La grande novità del 2000 è un corteo storico che ricostruisca il passaggio della Regina Maria Cristina di Savoia nel 1827: domenica 18, sfileranno carrozze e figuranti.

[illegible] di [illegible] escluse [illegible] giro dei tour-operators

FRABOSA SOPRANA. Le grotte di Bos[illegible] sono state escluse dai due viaggi-studio curati dall'Atl, che dal 25 al [illegible] avevano come ospiti giornalisti della stampa nazionale e tour-operators tedeschi. I responsabili delle grotte hanno diramato [illegible] nota, sottolineando come «sembrava preziosa l'occasio[illegible] [illegible] un confronto unico e costruttivo, tanto più che anche nell'aspetto naturalistico veniva segnalata la specificità dei loro interessi. Questo non è avvenuto e ci domandiamo quali criteri abbiano piloteto scelte ed esclusioni nell'itinerario loro proposto» Il direttore dell'Atl [illegible] Cuneo, Paolo Bongiovanni, ha spiegato: «La nostra provincia ha così tanti motivi d'attrazione che, per accontentare tutti, dovremmo ospitare i giornalisti per [illegible] [illegible].

Colpo da 200 milioni in una gioielleria

SANREMO. Colpo da [illegible] milioni l'altra notte alla gioielleria «Abate», in corso Imperatrice, di fronte al casinò. I ladri hanno tagliato la serranda in metallo con un tronchese sfondando poi la vetrina blindata con un paletto di ferro preso dal parcheggio della casa da gioco. In meno di un minuto i malviventi si sono impossessati di una dozzina di orologi di marca.

Rapite dal padre le due nomadi sparite

SALUGGIA. Erano state sequestra[illegible] davvero Alina Calderaru, 22 anni, e la piccola figlia Esmeralda, le due nomadi scomparse da Saluggia lunedì mattina. Ma il rapimento è stato commissionato dal padre di Alina. L'uomo, che risiede in Inghilterra, voleva che Alina interrompesse la relazione con un giova[illegible] slavo [illegible] quale aveva avuto anche un altro figlio di un [illegible]. Per questo le ha fatte rapire.

Partirà da Biella la pensione «on [illegible]

[illegible] La provincia laniera è stata scelta per lanciare a livello nazionale la pensione «on line» e l'Inps ha presentato l'iniziativa a Città studi con un convegno dal titolo «Pubblica amministrazione a cittadini, nuovi momenti [illegible] incontro». Il cioè trasparenza ed autonomia per le ricerche e le informazioni per la propria pensione, sia a breve che a lunga scadenza. Nel secondo [illegible] i giovani, sempre più indirizzati dalla flessibilità lavorativa e dalle variazioni delle normative pensionistiche, potranno simulare calcoli in prospettiva inserendo i dati fissi desiderati e le variabili che mano a mano saranno imposte per legge.

A Torino presto pioveranno oltre 1000 miliardi, [illegible] l'audizione alla Camera

Olimpiadi, l'agenzia è più vicina

Dovrà gestire i finanziamenti per i Giochi del 2006

L'assicurazione di [illegible] Turroni, presidente della Commissione Am[illegible], territorio e Lavori Pubblici della Camera, e [illegible] Tiziano Treu, relatore del disegno di legge che prevede la nascita dell'Agenzia [illegible] gli investimenti per i Giochi Olimpi[illegible] Invernali del 2006, sul fatto che il «provvedimento verrà licenziato entro quindici giorni». L'impegno del presidente della Camera, Luciano Violante, a «vigilare affinché il testo venga approvato [illegible] di Montecitorio entro il mese di giugno». La presidenza del Comitato Organizzatore dei Giochi ritorna dall'audizione di fronte all'Ottava Commissione parlamentare, tra i deputati p[illegible] anche i piemontesi Merlo (Ppi), Martinat (An) e Stradella (Forza Italia) e [illegible] la certezza che d'Agenzia per gli investimenti [illegible] in diri[illegible] d'arrivo», come spiega [illegible] fine dall'incontro il vicepresidente del Comitato, Rinaldi Bontempelli.

Bontempelli parla anche a nome degli altri componenti [illegible] Presidenza del Comitato, il sindaco di Torino, Valentino Castellani, Evali[illegible] Christillin, Bruno [illegible] e del presidente del [illegible], Gianni Petrucci. Tutti convinti che, se la Commissione confermerà l'approvazione del testo in seduta redigente - che non richiede la discussione del provvedimento in aula - il disegno di legge potrebbe [illegible] approvato in tempi rapidi [illegible] entrambi i rami [illegible] Parlamento. Insomma, si parla di via libera alla nascita dell'agenzia che dovrà gestire i finanziamenti pubblici per la realizzazione degli impianti e delle infrastrutture, in [illegible] 1091 miliardi di lire, [illegible] la fine dell'estate.

Valentino Castellani è il presidente del Comitato Olimpico che dovrà gestire la lunga rincorsa ai Giochi del [illegible]. Il presidente della Camera Violante ha assicurato il suo personale interessamento

L'ottimismo dell'ufficio di Presidenza nasce dall'accordo sostanziale tra i vari gruppi politici che dovrebbe evitare la p[illegible] di emendamenti, [illegible] le modifiche concordate e introdotte nel testo in discussione come spiega [illegible] Bontempelli: «I membri della Commissione hanno confermato di dare peso all'orientamento del Comitato Organizzatore e delle istituzioni locali raccolti negli emenda[illegible] presentati dai parlamentari piemontesi di tutti i partiti e inseriti nel testo del documento». Di fronte al Comitato i deputati hanno sottolinea[illegible] [illegible] priorità: individuare [illegible] [illegible] quali sono le opere viarie e le infrastrutture [illegible] realizzare; indicare con altrettanta chiarezza gli strumenti per velocizzare le procedure [illegible]e ed aprire i cantieri.

[m. tr.]

Bufera sulla scuola. Gli insegnanti: cattedre a rischio

Accordo per Estate Ragazzi Sorpresa tutte le agitazioni

Estate Ragazzi fuori pericolo. Ieri è stato raggiunto l'atteso accordo tra i provveditori agli Studi del Piemonte, l'Anci regionale, Cgil, Cisl e Uil per la retribuzione di tutte le attività svolte dal personale ATA (i bidelli, in particolare) durante questo anno scolastico in aggiunta al normale mansionario previsto dal contratto dopo il passaggio dalle dipendenze degli enti locali a quelle dello Stato.

Dè migliaia di lavoratori che nella regione (duemila in provincia di Torino) hanno assicurato la somministrazione [illegible] pasti nelle mense delle scuole materne ed elementari, l'accompagnamento e l'assistenza agli alunni portatori di handicap, che hanno garantito pre e post-scuola, saranno ricompensati con una cifra forfettaria, così come lo saranno quegli operatori che svolgeranno le stesse mansioni extra-contratto presso i centri estivi.

Ma dopo l'agitazione del personale ATA, un'altra mobilitazione - dei docenti - è stata proclamata dai sindacati della scuola. I segretari di Cgil, Cisl, Uil e Snals - Alberto Artioli, Enzo Pappalettera, Diego Meli e Franco Coviello - hanno inviato al Ministro e al Provveditore di Torino un documento in cui denunciano «il grave ritardo nella definizione degli organici, una condizione che sta determinando un clima di forte incertezza tra i docenti». Le organizzazioni sindacali ribadiscono «che l'organico di diritto deve consentire di rispondere integralmente alle richieste di tempo-scuola e di progettazione [illegible] scuole torinesi». Le preoccupazioni, nell'anno di avvio dell'autonomia, partono dalle stime fatte dal [illegible]. «Sono stati ipotizzati 1200 alunni in meno alle [illegible], circa 50 classi - spiega Artioli -, e 5000 alle superiori, 85 classi: una stima che non tiene assolutamente conto dei [illegible] reali riferiti dalle scuole». In assenza di risposte positive a breve termine, i [illegible] non escludono il ricorso allo sciopero generale.

[m. t. m.]

PROGRAMMI RTL TORINO

TO 94.4 Mhz - CN 94.3 - AT, AL 91.8 - VC, BI, NO e VB 94.6

Giornale Onda del Piemonte (in collaborazione con La Stampa): ore 6 - 7 - 8 - 9 - 10 - 11 - 12 - 13 - 14 - 15 - 16 - 17 - 18 - 19 - 20 - 21.

30' minuto-Le Sport: ore 6,30 - 7,30 - 8,30 - 9,30 - 10,30 - 11,30 - 12,30 - 13,30 - 14,30 - 15,30 - 16,30 - 17,30 - 18,30 - 19,30 - 20,30.

6-9: Abitudine quotidiana; 8,25: Prima pagina; 8,40: Rassegna Stampa; 8,50: Viabilità; 7,50: Polizia Stradale; 8,00: Prima pagina 20 anni prima; 8-12: Musica e notizie; 9,30: Viabilità Aeroporto; 10,10: Previsioni del Tempo; 10,50: Viabilità Ferrovie; 12-16: Musica e Notizie; 12,10: Temperature; 12,20: Dediche; 13,50: Viabilità Polizia Municipale; 14,20: Dediche; 15-18: Musica e notizie; 18,50: Viabilità Ferrovie; 18,50: Viabilità Polizia Municipale;17,20: Dediche; 18-21: Abitudine quotidiana in diretta da La Stampa; 21-24: Musica e notizie; 00-6: Notturno Musicale.

DAL 16 MAGGIO IL CORRIERE MERCANTILE E LA STAMPA INSIEME A 1500 LIRE.

Tutte le mattine, dal 16 maggio, avete un appuntamento da non perdere. Il Corriere Mercantile e La Stampa vi aspettano in edicola per darvi il massimo dell'informazione. Con sole 1.500 lire potete avere il meglio della cronaca locale insieme con il prestigio di un grande quotidiano nazionale. Ma le belle notizie non finiscono qui. Per i primi 20 giorni, ci sono in regalo le più belle foto di Genova della collezione Alinari. In più, per i primi 13 giorni, oltre alle foto, potete anche collezionare le pagine storiche del Corriere Mercantile. Pronti a fare il pieno di informazioni e di regali?

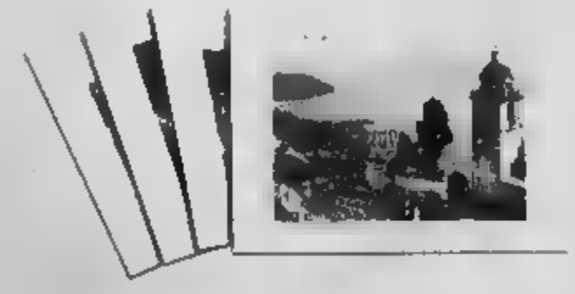

IN REGALO
LE PIÙ BELLE IMMAGINI
NELLE FOTO DELLA
LIBRERIA E NEL
MERCANTILE.

in collaborazione
perdì IL SUPERMERCATO

HOBBYFOTO Partner
Via Cornigliano 21/R
C.so Buenos Aires 67
Via Brancoli 33 Pra
Via Ottonelli 2 Ponte X
Borgo Incrociati 29 Bolzaneto

GENOVA, PIAZZA PICCAPIETRA 9, TEL. 010.59.58.879 / FAX 010.532.272 - E-MAIL: GENOVA@LASTAMPA.IT
PUBBLICITÀ: PUBLIKOMPASS S.P.A., VIA G. D'ANNUNZIO, 2/109 - TEL. 010.53.07.01 / FAX 010.59.08.58

HOBBYFOTO
GENOVA
PRINCIPE - Via A. Doria, 16 r MERCATO DELL'USATO
PEGLI - Via Argentina, 38 r CENTRO ASTROFILO
CENTRO - Via Galata, 97 r
S. FRUTTUOSO - Via G. Torti, 78 r PARCHEGGIO PRIVATO
VALBISAGNO - Via Molassana, 114 r

IL GIRO LASCIA LA LIGURIA

Entusiamo per la [illegible]

Grande folla alla partenza da Genova (qui siamo in via Venti) e poi sulle strade della Riviera per la tappa del Giro d'Italia che ha portato i corridori dal capoluogo a Prato Nevoso. Un grande numero di appassionati ha atteso il Giro lungo i tornanti che salivano al Colle [illegible] Melogno, alle spalle di Finale. [illegible]

Denso colloquio tra il ministro Nerio Nesi e il presidente della Regione Sandro Biasotti

Si al «raccordo anulare» di Genova

Una verifica ulteriore per il Terzo Valico ferroviario

[illegible]

Genova

Incontro a tutto campo, costruttivo, [illegible] speranza, [illegible] privo di ombre, ieri mattina a Roma tra il ministro dei Lavori pubblici Nerio Nesi e il presidente della Regione, Sandro Biasotti. Tutti i problemi più importanti - ferrovie, autostrade, porti - sono stati toccati nelle due [illegible] di discussione.

[illegible] E' stato subito sancito, [illegible] vigore, da entrambe le parti che non esiste in Liguria una [illegible] tra il Terzo Valico e il raddoppio della Genova-Ventimiglia. I due obiettivi [illegible] complementari e non vi sono priorità politiche e neppure tattiche. Ma, mentre la questione del raddoppio, sia pure lentamente, procede, [illegible] manca qualche dubbio sul Terzo Valico. Non [illegible] compiuti, nelle [illegible] del dicastero competente, tutti i dati realitivi alla valutazione di impatto ambientale. Poi c'è il «mugugno» del Cociv che, per le note disposizioni governative, dovrà correre alla pari [illegible] altri concorrenti privati per aggiudicarsi la gara d'appalto. Nesi, dopo un franco scambio di impressioni [illegible] Biasotti, s'è però impegnato a parlare della questione nei prossimi giorni, ponendola come prioritaria e urgente, [illegible] il ministro dei Trasporti, Pier Luigi Bersani.

AUTOSTRADE Biasotti, Nesi e l'assessore regionale ai trasporti Vittorio Adolfo, insieme al direttore dell'Anas, Giuseppe D'Angiolino e altri tecnici, hanno discusso sul tema del grande raccordo anulare genovese per quel che concerne il sistema autostradale. Ne è venuta fuori la disponibilità a varare un progetto di pre-fattibilità dell'opera, come è dichiarato in [illegible] comunicato congiunto emesso in serata. Il [illegible] Nerio Nesi, che è eletto deputato in Liguria, nel collegio di Sarzana, d'intesa con Biasotti, ha detto d'essere d'accordo a convocare, [illegible] giro di qualche settimana, una riunione con gli enti locali e le direzioni delle [illegible] che gestiscono tutte le autostrade liguri.

Per il progetto del nodo autostradale di Genova esiste già uno stanziamento del Cipe di 6 miliardi: il programma è ambizioso, perchè si dovrebbe dar vita a una sorta di grande tangenziale che «scavalchi» Genova, alleggerendo il traffico di smistamento, concentrato ai caselli e realizzi quella [illegible] di bretella a [illegible] di [illegible] lungo l'Appennino per trasformare il vecchio tracciato in strada ordinaria per alleggerire, a sua volta, il traffi[illegible] sulle poche direttrici cittadine.

PORTO In serata il ministero dell'Ambiente ha dato il «via libera» al giudizio ambientale sul piano regolatore del porto di Genova. Ci sono poi finanziamenti: circa 25 miliardi per Calata Gadda e per il Molo Nino Ronco.

LAVAGNA

[illegible] BLU
[illegible]

Polemiche a distanza tra i Comuni e perplessità sui criteri di scelta della Fondazione che assegna i ressilli alle località costiere della penisola

Gianluca Vignale A [illegible]

Rispetto allo stesso periodo dell'anno scorso sono aumentati del 10%: lunedì un convegno a Genova

Mille incidenti in 4 mesi

E' allarme rosso nei cantieri edili

Alessandra Pieracci

[illegible]

«Se una nostra impresa edile si comportasse in Germania come si comporta in Italia non verrebbe [illegible] pagata. Il rispetto [illegible] regole genera una migliore organizzazione, una maggiore qualità e alla fine un aumento del risparmio». Simone Donelli è il coordinatore regionale Fillea Cgil che interverrà lunedì al convegno su «La sicurezza nelle attività edili» promosso dall'Anaci, l'Associazione nazionale amministratori condominiali e immobiliari, in programma al cinema Verdi dalle 9,30 alle 18,30. I dati sugli infortuni [illegible] impressionanti: nei primi [illegible] mesi del [illegible]000 gli incidenti sul lavoro in Italia sono stati 28 mila, di cui 45 mortali, e nella sola Liguria mille, di cui [illegible] mortali. L'aumento, rispetto al 99, [illegible] del 10%. [illegible] questa situazione si inseriscono tremila lavoratori [illegible] [illegible] un [illegible] [illegible] evasi [illegible] [illegible] anno.

«Le indagini dei servizi ispettivi evidenziano inadempienze al[illegible] norme più elementari - dice Donelli - Il problema [illegible] [illegible] dopo tangentopoli si è venuta a [illegible] [illegible] strana situazione. Gli amministratori pensano [illegible] calmierare il [illegible]to scegliendo il massimo ribasso, mentre questa scelta produce di fatto [illegible] le nefandezze possibili: un ribasso che va oltre il 25, 30 o addirittura il [illegible] [illegible] ottiene soltanto con un prodotto scarso o non pagando i lavoratori». E il rappresentante sindacale ricorda l'episodio della ristrutturazione di Forte Begato affidata dalla precedente amministrazione comunale a un'azienda napole[illegible] [illegible] a un certo punto [illegible] con l'anticipo incassato.

«Ora però le nuove norme scindono il costo della sicurezza dagli altri costi di costruzione, sui quali si gioca il ribasso d'offer[illegible] - spiega Sergio Donelli - Ma non basta. C'è bisogno di premia[illegible] in qualche modo l'impresa che rispetta le regole, che ha una [illegible] storia produttiva [illegible] qualità, [illegible] segnata da infortuni gravi, e disincentivare invece le ditte che non rispettano le norme». Un altro elemento per d[illegible]minuire [illegible] soglia del rischio è il controllo da parte della pubblica amministrazione: «Se un'imprenditore sa che può essere controllato una volta ogni di[illegible] [illegible] fa quello che vuole».

Infine ben [illegible] secondo Donelli, la Certificazione d'impresa che uniformerà nei prossimi due anni l'Italia all'Europa, secondo precise garanzie, [illegible] fino ad oggi a un'impresa bastava pagare l'iscrizione alla Camera [illegible] Commercio». Però, aggiunge [illegible] sindacalista, attenzione: «La certificazione rischia di diventare un business su cui gettarsi, all'italiana».

Il rispetto delle norme di sicurezza è [illegible] fatto culturale che riguarda anche i lavoratori: «E' [illegible] che a volte subiscono il ricatto del licenziamento, ma è anche vero che spesso gli incidenti accadono ai titolari stessi di piccole imprese, ai loro congiunti. E' un problema di formazione professionale e di aggiornamento», dice il segretario della Fillea.

«Il prodotto dell'edilizia deve essere considerato come qualsiasi prodotto manufatturiero - conclude Donelli - verificando qualità finale e processo produttivo. Nel futuro, con la ridotta capacità di spesa dello Stato, vedremo sempre più l'ingresso dei privati, attraverso meccanismi già sperimentati in [illegible] Europa: [illegible] le realizzazioni in parte pagate con la successiva gestione diretta della struttura da parte degli [illegible] realizzatori. Il tutto con scadenze e modalità da rispettare [illegible] minuto [illegible] al millimetro. Basta [illegible] i dieci [illegible] [illegible] lavori per [illegible] metropolitana leggera mai finita o [illegible] le Lavatrici che cadono a pezzi».

Dopo una crisi profonda, il [illegible] dell'edilizia [illegible] sta risollevando, «nonostante la penalizzazione fiscale dell'Iva al [illegible]» e avrebbe davanti a sè due possibilità di sviluppo: «La specializzazione nel recupero dell'esistente, esaltando la vocazione culturale e turistica del Paese, e l'uso sempre più generalizzato del prefabbricato». Intanto, però, lavoro nero e inadempienza restano piaghe aperte.

Gli amministratori scelgono il massimo ribasso negli appalti con evidenti risultati

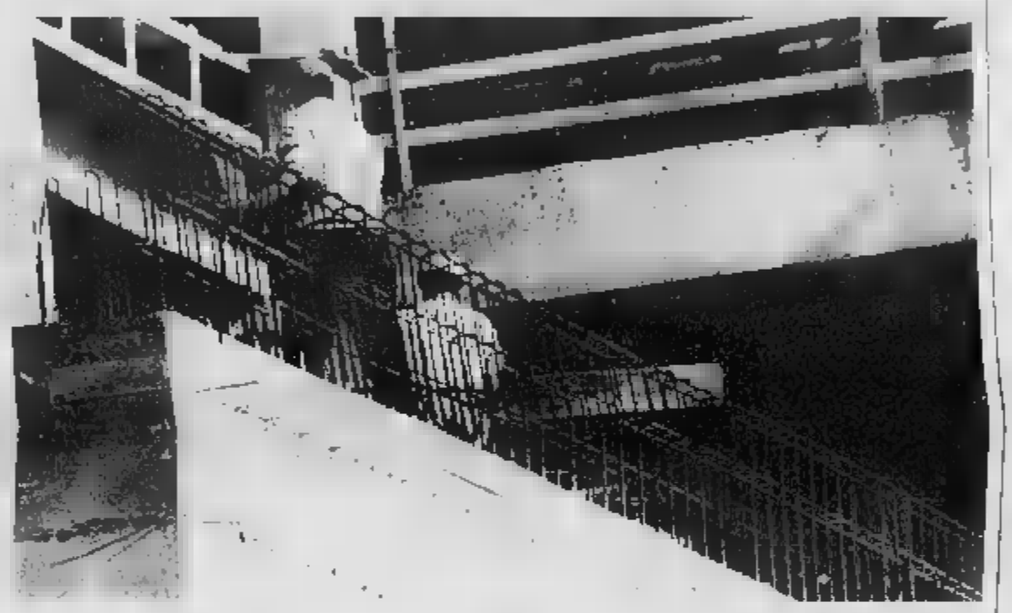

Il ponteggio di un cantiere edile nel centro di Genova: troppi gli incidenti

Sicurezza, arriva anche il coordinatore

Una nuova figura per prevenire troppe sciagure

GENOVA

Nella giungla di cemento dell'edilizia il macha[illegible] della legge è arrivato dopo 6 governi e [illegible] tutti [illegible] come usarlo: Giorgio De Luca, ingegnere, [illegible] ispettore del lavoro, è uno dei maggiori esperti [illegible] fatto di normative [illegible] sicurezza ed è il moderatore [illegible] convegno [illegible] programma lunedì al cinema Verdi. «Se il 35% degli infortuni mortali accade nel settore edilizio, le cose [illegible] due: o c'è un'alta tendenza al suicidio o qualcosa non funziona». Il decreto 494 del 1996 e soprattutto il 494 bis del 18 aprile 2000 arriva a coinvolgere il committente, investendolo in prima persona della responsabilità penale in caso di incidenti. «Quando si pensa ai committenti - spiega l'esperto - non si devono considerare solo i grossi enti, [illegible] anche i singoli privati che ristrutturano l'appartamento, o gli amministratori condominiali che commissionano il rifacimento di una facciata. E l'amministratore, oggi, deve informare i suoi amministrati, [illegible]ero i proprietari degli alloggi, che occorre estrapolare dal conteggio dei costi quello della sicurezza, cui non si può prescindere. Alla notizia dell'aumento di oneri, qualcuno sviene»

Il committente di un'opera edilizia, ristrutturazione o costruzione che sia, deve scegliere [illegible] figura professionale, ovvero un coordinatore per la progettazione della sicurezza per firmare il progetto da affiancare a quello dell'ingegnere o dell'architetto. Ma le garanzie non si fermano qui. Sempre al committente tocca la scelta, e quindi il pagamento, di un coordinatore della sicurezza sul cantiere, figura diversa del direttore dei lavori. «Il coordinatore per la progettazione della sicurezza deve affiancare il progettista - precisa l'ingegner De Luca - per evitare esagerazioni costruttive che mettano a repentaglio la salute degli operai»

(a.p.)

CENTRO PRODUZIONE E VENDITA ABBIGLIAMENTO UOMO - DONNA - BAMBINO

ELSY STORE

CLASSICO
ELEGANTE
FIRMATO
CASUAL

UN REPARTO SPECIALIZZATO IN TAGLIE CONFORMATE

PRIMAVERA/ESTATE 2000

APERTI TUTTI I GIORNI ANCHE ALLA DOMENICA DALLE 8,30 ALLE 12 E DALLE 14,30 ALLE 19

ELSY STORE - REGIONE QUARTINO 77 - CALAMANDRANA (AT) - TEL 0141-75655

tuttoscienze '99

tutto qui

Tuttoscienze '99 in cd-rom in edicola a solo 14.900* lire.

Come diceva l'antropologo Claude Lévi-Strauss, lo scienziato non è l'uomo che fornisce le risposte, quello che pone le domande. Quindi, se anche voi vi sentite un po' scienziati, Tuttoscienze '99 fa al caso vostro. **scoperte, invenzioni nuove tecnologie.** Tutti gli articoli di Tuttoscienze dal '92 al '99 per gettare uno sguardo retrospettivo sui più importanti avvenimenti di fine secolo. **"Imbrigliare l'energia delle stelle": un ipertesto dedicato fusione nucleare.** Offerto gratuitamente dalla Commissione Europea DG XII dall'École Polytechnique Fédérale de Lausanne per conoscere le potenzialità questa energia del futuro ormai alle nostre porte. **Collegamenti Internet con le più importanti istituzioni del mondo.** Oltre 400 indirizzi Internet selezionati tra i migliori del settore scientifico con i più grandi centri di ricerca, gli osservatori astronomici e tutte le informazioni per seguire ogni passo avanti della scienza della tecnologia. Buon viaggio buon divertimento.

tutto compact LA STAMPA

*Compreso copia de La Stampa. gli abbonati: telefonare al Numero Verde 800.011.959.

Mare pulito, servizi impeccabili: ma sono davvero questi i requisiti per ottenere il «marchio»?

Bandiere blu, è l'ora delle polemiche

La presenza di un depuratore non è indispensabile

Giuliano Vignolo

CHIAVARI

Tanto sono agognate le «bandiere blu», almeno da parte delle amministrazioni comunali, altrettanto fanno discutere quando vengono assegnate. Nel Ponente ligure il sindaco di Diano Marina ha annunciato di voler denunciare l'Unione Europea per i danni all'economia che i tre centri, Diano Marina, Cervo e San Bartolomeo, subiranno con la cancellazione dalle località insignite del vessillo.

Intanto c'è da chiarire se è davvero l'Unione Europea ad assegnare le bandiere blu, poi verificare se come primo elemento per l'assegnazione del vessillo viene tenuto in considerazione la presenza di un depuratore, funzionante, nella località destinata ad avere la bandiera. Prendiamo il caso del Levante ligure: Framura quest'anno non ha avuto il vessillo, pare per la mancanza del depuratore: lo scorso anno la bandiera l'aveva avuta, anche senza il depuratore.

Moneglia ha la bandiera e anche il depuratore: «Lo abbiamo modificato e completato - spiega il sindaco Giovanni Vernengo. E' un impianto a ciclo biologico al quale abbiamo aggiunto l'impianto di ossigenazione». Pure Sestri Levante ha bandiera blu e depuratore: «Il nostro impianto è considerato di tabella 5, cioè in regola con le leggi in materia», spiega il vicesindaco Aldo Rivolini. Si sa, però, che l'impianto di Portobello ogni tanto fa i «capricci». «Unico inconveniente è quello della presenza dei tensioattivi, i detersivi - dice ancora Rivolini. La presenza di questo elemento che non riusciamo ad eliminare totalmente è dovuta alla massiccia presenza in città di alberghi e lavanderie».

Lavagna ha la bandiera blu ma, almeno finora, non il depuratore che è in costruzione nell'area portuale. La rete nera della città viene «depurata» della parte solida da un impianto, sempre nell'area portuale, definito «rotostaccio»: un meccanismo che «stacci» quanto arriva dalle condotte fognarie. Chiavari ha da anni un depuratore che funziona, ma per quanto riguarda la spiaggia ha avuto la bandiera soltanto una. Il Tigullio Occidentale non ha depuratori, e neanche bandiere blu se si escluda quella per Portofino (ottantaquattresima in graduatoria) assegnata forse tenendo conto di altri elementi che fanno del borgo marinaro un'isola unica in fatto di turismo.

Quindi la presenza di un depuratore non è condizione inderogabile per l'assegnazione del vessillo, eppure dovrebbe esserlo. La mancanza di un depuratore significa necessariamente acqua inquinata di colifecali davanti alla località che ne è sprovvista, il rischio si sposta ai centri vicini.

[illegible] HA MOLTI DUBBI

La notizia del riconoscimento europeo alle spiagge italiane ha incuriosito Rino Vaccaro, di Italia Nostra, che ha voluto capire da chi è stato assegnato. «Con qualche difficoltà vengo a sapere che l'Europa, nel senso di istituzioni comunitarie, non c'entra nulla - commenta Vaccaro. Si tratta di una fondazione privata. Non riesco a capire da chi è finanziata e chi siano i componenti del comitato scientifico nè con quali criteri è stata stilata la graduatoria. L'indagine sarebbe stata fatta inviando un questionario ai Comuni; è come chiedere all'oste se il vino è buono».

Vaccaro si stupisce nell'apprendere che Chiavari ha avuto il riconoscimento. «Ma la commissione è venuta a verificare la situazione dei depuratori? Quello situato nella frazione di Roveroto - dice Vaccaro - anzichè immettere i reflui in mare li sversa direttamente in un ruscello d'estate, con conseguente inquinamento della Zoagli che ha già debolmente protestato».

[g. vi.]

Due località «premiate» dalla bandiera blu La spiaggia di Lavagna (a sinistra) e Sestri Levante (nella foto grande la baia di Portobello

Il cittadino-turista vuole chiarezza

Marco Raffa

Bandiere blu, golette verdi, sondaggi sulla qualità della vita... da qualche anno la mania delle statistiche sia in tema ambientale che sociale sembra aver contagiato un po' tutti. E poco importa se poi le conseguenze, sul piano dell'immagine ed economico, finiscono per essere pesanti. Certo, se una località balneare si presenta a inizio stagione con la fognatura che sfocia direttamente in mare, tutti gli alberghi chiusi e cumuli di rifiuti sulle strade, è difficile «promuoverla». Ciò che colpisce è che località dove sostanzialmente da anno all'altro non è cambiato nulla, nè in meglio nè in peggio, un anno ricevono il riconoscimento e l'anno successivo no.

Diverso ma simile il discorso sui dati relativi all'inquinamento delle acque, che fino a qualche anno fa suscitava autentici maremoti sulle nostre coste arrivando a decretare il successo o la rovina di una località balneare. Peccato che i primi prelievi venissero eseguiti a marzo-aprile, magari dopo una mareggiata o proprio quando i vari Comuni stavano [illegible] agli impianti fognari in vista dell'imminente stagione. In conclusione occorrerebbe maggior chiarezza su questi sondaggi che finiscono per essere inutilmente punitivi senza per questo dare la garanzia di requisiti ottimali per chi viene «promosso». E anzi dovrebbe essere lo Stato in prima persona, fissando parametri assoluti, attuando verifiche puntuali e obiettive, coordinando con i vari Comuni opportuni correttivi, a garantire al cittadino-turista la qualità dell'offerta balneare e ambientale di ogni località. Togliendo così a tutti [illegible], organismi e «telefoni» variamente colorati, quella voglia di protagonismo e di presenza a media che talvolta è sembrata essere preponderante rispetto ad ogni altra considerazione.

Dopo il guasto sono stati controllati tutti i sistemi, manca l'ok della Motorizzazione

Rapallo «orfana» della sua funivia

L'impianto di Montallegro è fermo dall'8 aprile

La cabina della funivia di Montallegro ferma dopo il guasto e il «salvataggio» dell'8 aprile: non si sa quando tornerà in funzione [BARNI]

RAPALLO

La funivia per Montallegro è sempre desolatamente ferma, dopo l'incidente avvenuto sabato 8 aprile quando per l'accavallamento della fune portante le due cabine sono rimaste sospese nel vuoto e i passeggeri sono stati fatti calare a terra con l'intervento di un elicottero. Martedì prossimo si sarà il primo sopralluogo da parte della Motorizzazione, quindi i responsabili dell'impianto avranno le idee più chiare sui tempi di riapertura. Sono passati due mesi dall'incidente, forse un tempo troppo breve per rimettere l'impianto in condizioni di funzionare, ma per la gente il trascorrere dei giorni con la funivia ferma è indice di un qualcosa di grave di cui i responsabili vogliono parlare.

Alla Tigullio Trasporti, che ha in gestione l'impianto, dicono con certezza che «si è trattato di un banale guasto ad una scheda elettronica che ha provocato la frenatura di emergenza. Quindi per l'impianto non parlano di «guasto» ma di «inconveniente», perchè tutto è poi intervenuto in maniera lineare e il circuito di sicurezza ha funzionato. «Non ci sono stati rischi per nessuno - sostengono da quel sabato 8 aprile - purtroppo ha colpito la "scenografia" del recupero dei passeggeri». Infatti vedere anziani e bambini, appesi ad un cavo che scendeva da un elicottero non è cosa da tutti i giorni. Operazione che, essendo andata a buon fine, può essere definita «scenografica».

Quali lavori devono essere fatti per riaprire la funivia? In sostanza la Motorizzazione ha detto di anticipare alcuni interventi previsti per scadenza che la Tigullio aveva messo in programma per il prossimo ottobre. Questo fa pensare, sempre ai responsabili dell'impianto, che la riapertura potrebbe avvenire in tempi brevi, non dipende dalla Tigullio bensì dalla Motorizzazione. Intanto all'impianto sono state fatte tutte le prove possibili, è stato analizzato ogni particolare, e durante le innumerevoli prove i sistemi hanno funzionato. «Ci sono obbiettivamente alcuni ammodernamenti da fare - dicono ancora alla Tigullio - interventi che erano già previsti e che potrebbero essere anticipati. Da sottolineare che gli elementi di sicurezza sono stati mai mancati».

(g. vi.)

«Prima sistemiamo le strade»

Rapallo: contestato il forum sul traffico

RAPALLO

Invece di dibattere sulla possibilità di un traforo per unire Rapallo alla Fontanabuona, argomento trattato a lungo anche nel recente convegno sull'emergenza viabilità nel Tigullio svoltosi nel salone consiliare di Rapallo a cura del Lions Club, si dovrebbe ripristinare la viabilità sul collegamento naturale che Rapallo ha già con la vallata: il passo della Crocetta. «Certo non ha la stessa valenza di un traforo e i tempi di percorrenza sono nettamente superiori, ma in attesa di decidere dove fare il traforo, se collegare Rapallo oppure Recco, e cercare i soldi per realizzarlo, perchè non passare ad un serio intervento di manutenzione della provinciale che sale alla Crocetta e scende in Fontanabuona?»

Lo chiede il circolo culturale Alleanza per Rapallo in una lettera aperta alla presidente della Provincia Marta Vincenzi che ha partecipato al convegno rapallese. Secondo il circolo, il convegno poteva essere l'occasione per sciogliere i vecchi e scontati nodi sulla viabilità del Tigullio Occidentale. «Si è parlato invece, come di consueto, dei massimi sistemi: la solita questione dei trafori con Santa Margherita e con la Fontanabuona, con l'invocazione della panacea di tutti i mali del traffico rapallese che consisterebbe nell'inutile e oneroso parcheggio di interscambio al Poggiolino».

Il circolo giudica il parcheggio (costo 5 miliardi) costosissimo e poco «strategico», quindi non in grado di costituire un deterrente per il traffico. «Una percentuale ininfluente di automobilisti lascerebbe l'auto al casello autostradale per risalire ai mezzi pubblici - sostengono al circolo. Da considerare anche che l'arrivo di un consistente numero di autobus e auto (si parla di 1200 posti) metterebbe disastrosamente in crisi sia la viabilità che il trasporto pubblico».

Tornando al collegamento con la Fontanabuona, occorre un intervento della Provincia per risolvere la viabilità sulla strada per la Crocetta «penalizzata da oltre sette mesi da un senso alternato, regolamentato da un semaforo, su un tratto dove si è rovesciata una grossa frana». Gli abitanti della zona chiedono per quanto tempo ancora Montallegro, già isolata dal blocco della funivia, dovrà sopportare i disagi esistenti da tempo sulla strada per la Crocetta. Secondo il circolo «Alleanza per Rapallo» i tre consiglieri presenti in Provincia «dovrebbero trovare il fiato giusto per tuonare in Consiglio sull'argomento viabilità a Rapallo, sino ad ottenere, per prima cosa, il miglioramento della strada per Montallegro».

[g. vi.]

Azienda marchio leader a livello nazionale, [illegible] beni di largo consumo, ricerca
VENDITORI
per GENOVA e provincia.
Offresi: sicura formazione, assunzione diretta, diaria, incentivi oppure monomandato con provvigioni, fisso e auto full-time dopo periodo di prova. Inviare dettagliato Curriculum Vitae con autorizzazione ai sensi della Legge 675/96 a.
[illegible] 86
30035 Mirano (VE)
oppure 041.5728398

I NOMADI
IN CONCERTO
OVADA 4 GIUGNO 2000
IMPIANTO POLISPORTIVO
"GEIRINO" OVADA

CASINÒ RUHL DI NIZZA
Tutto Napoli
Cena Concerto con Mario Maglione
Ospite d'Onore Aurélio Fierro
DOMENICA 4 GIUGNO AL CABARET RUHL CENA SPETTACOLO L. 75.000 ALLE ORE 21
E dal 1° al 4 Giugno 2000, Menù Napoletani al Ris [illegible] del giardi, curati da Rosario Annunziata del Ristorante "A'Canzuncella"
PRENOTAZIONE : 00 33 4 97 03 12 22

0.1 CD-ROM DELLA STAMPA.
tutto compact
LA STAMPA
Numero Verde
800-011959
DAL LUNEDÌ AL VENERDÌ
CON ORARIO CONTINUATO
DALLE ORE 8,30 ALLE 19,00
www.lastampa.it

Melgrati: «Ho firmato il progetto ma sono pronto a regalarlo alla città»

Alassio «divisa» sul parcheggio

La minoranza attacca per il «caso Metropolis»

Stefano Puzziel

ALASSIO

I parcheggi delle ex ferroviarie dividono Alassio. E fanno parlare, senza mezzi termini, di denunce ed esposti alla magistratura da parte di tutta o quasi l'opposizione, dal circolo Adelasia (An e Ccd), a Forza Italia, dai ds e Rifondazione. Una vicenda che ha portato qualche scricchiolio anche in maggioranza. Politicamente sotto accusa la giunta guidata da Roberto Avogadro e, in particolare, l'assessore Marco Melgrati. Come amministratore avrebbe sconsigliato l'acquisto dell'area per parcheggi pubblici, come architetto ha firmato il progetto della «Metropark».

«Un progetto che vede la costruzione di box interrati, fatta da privati, con un giro di miliardi da far impallidire. Non solo, la vendita in esclusiva dei box è stata affidata all'agenzia immobiliare del presidente della Gesco, la società comunale che gestisce i parcheggi pubblici a pagamento», denuncia Roberto Socco, leghista e ora esponente di An. Aggiunge: «Si poteva acquistare l'area da Metropolis che l'aveva offerta al Comune risolvendo gran parte dei problemi di parcheggio. Invece la giunta ha puntato su progetti imporcorribili, come la area del Grand Hotel».

L'assessore Marco Melgrati

Marco Melgrati raccoglie e replica: «E' una polemica che non comprendo. L'amministrazione ha fatto altre scelte e punta su aree diverse. Oltre tutto Metropolis non vuole vendere la parte in superfice che resterà un parcheggio pubblico da cento posti auto. Ho firmato il progetto separando, come sempre, il ruolo di assessore da quello di urbanista. Se l'amministrazione deciderà di acquisire il sottosuolo dell'area sono comunque disposto a regalare alla città il progetto e tutte le eventuali variazioni per farlo approvare».

«Spese folli, nessun piano»

A Pietra le minoranze contestano gli interventi della giunta Accame

PIETRA L.

«Questa amministrazione ha promesso nei bilanci tre 100 miliardi di opere pubbliche ma ne ha realizzate solo per 17». L'ex sindaco di Pietra Ligure, Paolo Palmarini, giudica pre-elettorale e fallimentare la gestione della Lega Nord. Pochi giorni il sindaco Giacomo Accame si era «vantato» di aver speso 17 miliardi per la città. Di questi oltre 5 sono stati destinati a manifestazioni, cultura ed affini.

«Abbiamo speso una cifra folle in questo settore (una media 5 milioni al giorno) ma nessuno se ne è accorto. Non c'è stata visibilità sui media nazionali e comunque fuori Regione. Sui giornali siamo finito invece in modo negativo per le inutili e propagandistiche ronde padane o per il porto d'armi preso dal sindaco. La giunta leghista non ha idee», è il commento di Carlo Scrivano dei Popolari.

Palmarini spiega la posizione: «La giunta, in marcata enfasi pre elettorale, punta sull'effetto grandi numeri. Le entrate in tre anni sono state di circa 70 miliardi come previsto. Confermate le spese correnti di 50 miliardi. Le spese per gli investimenti sono di 17 miliardi a fronte di promesse di opere ed investimenti per oltre 100. Sono pochi. Ci sarebbe molto da dire in particolare per la spesa per le attività di promozione. Per questo motivo chiediamo di riportare correttamente nel periodico del Comune "Res Publica", pagato con i soldi dei cittadini, un completo resoconto delle entrate e delle uscite oltre ad una analisi che descriva le previsioni e le cose realmente fatte in ognuno dei tre anni. Consentendo anche a tutti i gruppi consiliari di esporre le proprie osservazioni ed analisi, per un confronto serio e costruttivo», spiega Palmarini.

Il consigliere Paolo Palmarini

Aggiunge l'ex sindaco: «"Res Publica" non è un semplice bollettino che riporta notizie asettiche, ma nello specifico dei problemi, senza tuttavia permettere alle minoranze di esporre il proprio punto di vista sugli argomenti trattati, attuando quindi una grave disparità di trattamento». In sede di discussione del bilancio di previsione per il Duemila fra i più critici verso l'attuale gestione della cosa pubblica della Lega-Accame c'era Romano Rembado dei ds. [a. r.]

Oggi a Borghetto

Inaugurata la palestra comunale

BORGHETTO SS. Sarà saggio scolastico, campioni dello sport e un dibattito, a sancire oggi la riapertura della palestra comunale di Borghetto. La struttura è rimasta per molti anni chiusa per una serie di interventi necessari a sistemarla e per numerose e note vicissitudini tecniche e burocratiche. «Dopo anni di inattività e dopo che la precente amministrazionre aveva addirittura minacciato la demolizione, è stata recuperata e ampliata con successo la nostra palestra», ha detto ieri il sindaco Franco Malpangotto.

Questa mattina il complesso ospiterà un saggio sportivo scolastico con i ragazzi delle elementari del comprensorio (Borghetto, Borgio, Pietra Ligure, Boissano e Toirano). Saranno presenti molti campioni dello sport, fra i quali Gino Gaggero (trial), Marco Carparelli (calcio), Ezio Madonia (atletica), Laura Vecchietti (nuoto sincronizzato) ed altri. Prevista anche una tavola rotonda dal titolo «Socializzazione e rispetto delle regole».

Per sistemare l'area esterna il Comune di Borghetto ha progettato il collegamento della palestra «Guido Rossa» con il vicino plesso scolastico, la costruzione di un campo da volley, una palestra all'aperto per l'arrampicata sportiva, ed una ombreggiata per altre attività ricreative. [a. r.]

Allarme turistico

Autofiori a maggio meno auto

ALASSIO. Campanello d'allarme per il turismo nelle province di Savona e Imperia: dai dati statistici dell'Autofiori risulta, per quanto riguarda il mese di maggio confronti dello stesso periodo del 1999, una diminuzione del dieci per cento sull'intero tratto che va da Savona al confine di Stato di Ventimiglia. Non solo. La flessione, seppure non netta, viene riconfermata altro altro dato: il traffico attraverso la barriera del confine vede un minor transito del 4,5 per in (294 mila 296) e dell'8,66 per cento in meno in uscita con 281 mila 419 transiti. Questi ultimi, furono, nel maggio dell'anno scorso, mila 105.

Se si prova a «leggere» questi dati (come tutte le statistiche le cifre vanno interpretate per non prendere abbagli) si deve ricordare che verso la fine del mese di aprile di quest'anno si sono concentrati giorni di vacanza che portarono alla frantumazione dei precedenti primati. Le di fine aprile potrebbero aver limitato l'afflusso nei finesettimana del mese successivo. Un raffronto quindi andrebbe fatto piuttosto fra i bimestri aprile-maggio che non fra i due mesi di maggio. C'è anche ricordare che nel 2000 (sempre per maggio) c'è stato la consultazione referendaria (21 maggio) che, malgrado la scarsa affluenza, può aver influenzato il fine settimana. [r. sr.]

Ladri a Cisano

Ancora un furto nella boutique «Campo Raffè»

CISANO. Un nuovo colpo da 30 milioni in capi di abbigliamento è stato messo a segno la scorsa notte alla boutique «Campo Raffè». Per l'ennesima volta i ladri hanno preso di mira il grande negozio di alta moda di via Benessea fuggendo nottetempo con un bottino composto da maglie e pantaloni griffati.

L'episodio e successo giovedì intorno alle 3,30. Ignoti hanno smontato una finestra dalla quale si sono introdotti nella boutique. In pochi istanti, mentre è scattato l'allarme si sono impadroniti dei capi d'abbigliamento fuggendo, probabilmente a bordo di un'automobile. Il tempestivo arrivo delle forze dell'ordine non è servito a bloccare i ladri. Le indagini sono condotte dai carabinieri di Alassio. L'ultimo colpo da «Campo Raffè» (per circa 200 milioni di merce) era stato messo a segno ad inizio 1999. I carabinieri erano riusciti ad arrestare uno degli autori e a recuperare parte del bottino. Nella stessa zona è stato preso di mira dai ladri anche il «Tronv». [m. br.]

Pietra, aveva messo a segno un colpo alla gioielleria Delbono

Ladro tradito dalla sigaretta

Identificato attraverso l'esame del Dna

PIETRA L.

La golosità e un festeggiamento estemporaneo per essere riusciti a mettere le mani su di un bottino di quasi 150 milioni è stato fatale ad un ladro che nella notte fra il primo e il due agosto dell'anno scorso aveva svaligiato la gioielleria «Golden Center Delbono» di corso Italia.

I carabinieri, infatti, usando la tecnica di ricerca del Dna (prelevato da un mozzicone di sigaretta fumata durante la sosta del ladro), sono riusciti a risalire alla identità. Si tratta di M.S., un serbo di 34 anni, che attualmente è latitante ed attivamente ricercato dai carabinieri.

Come ricordano le cronache del agosto , i ladri penetrati nella gioielleria attraverso il locale di un bar-pasticceria. E proprio nel locale avevano brindato e mangiato pasticcini. La scena rievoca, seppure con alcune variazioni, quella del film «I soliti ignoti» di Monicelli in cui i ladri si consolano per la mancanza del bottino con un piatto di pasta e fagioli. Nel caso del furto notturno al «Golden Center» lo spuntino fuori orario a base di paste e spumante è stato motivato dalla ricchezza degli oggetti preziosi e di bigiotteria trafugati ed hanno approfittato del mangiare e del bere messo involontariamente a disposizione dal bar-pasticceria «On the Rocks café». E' il caso di dire che quella consumazione è costata piuttosto cara.

E' dal bar che i ladri entrarono nella gioielleria attraverso un buco praticato nella parete, dopo aver disinnescato l'allarme.

L'uso del Dna (il corredo cromosomico che distingue in modo irripetibile tutti gli esseri viventi) si dimostra, quindi, formidabile per l'individuazione degli autori di crimini. Si era detto nell'agosto del 1999 che si trattava di una banda del buco costituito da specialisti che tuttavia hanno commesso una imprudenza: quella di lasciare tracce della propria saliva su di un mozzicone spento di sigaretta. [r. sr.]

NOTIZIE FLASH

LOANO

Comunali in agitazione Interpellanza al sindaco

«Il Consiglio comunale è stato tenuto all'oscuro circa i difficili rapporti fra l'amministrazioone e i dipendenti comunali». E' quanto segnala Maurizio Strada, consigliere di Loano. Strada chiede al sindaco chiarimenti circa l'annulamento da parte del Coreco di delibere che hanno portato benefici ai direttori generali. [a. r.]

SPOTORNO

Inchiesta dei carabinieri sui gatti avvelenati

Indagini dei carabinieri dopo l'avvelenamento di otto gatti e rapsi avvenuto nei giorni scorsi vicino alla sede della polizia municipale di Spotorno. Non è escluso che l'episodio sia un intimidatorio nei confronti dei vigili urbani, già minacciati in passato. [a. r.]

FINALE L.

Paura in piazza di Spagna per un'auto in fiamme

Allarme l'altra mattina alle 9 per un'autovettura posteggiata che ha preso fuoco, forse per un corto circuito, nella centralissima piazza di Spagna a Finale Ligure. Prima dell'arrivo dei vigili del fuoco alcuni automobilisti erano già intervenuti con estintori. [a. r.]

ANDORA

Immigrato non in regola denunciato dalla volante

E.K., 45 anni, marocchino, è denunciato a piede libero dalla polizia. Ad un controllo accurato da parte degli agenti della volante è risultato in regola la legge sugli stranieri. [m. br.]

Salea, cade dal muretto alla

C.G., 71 anni, residente nella frazione di Salea, si trova ricoverata all'ospedale Corona di Pietra Ligure per i traumi riportati per una caduta da un muretto davanti alla sua abitazione. La donna ha compiuto un volo di tre metri procurandosi alcune fratture. Guarirà in tre mesi. [r. sr.]

ALASSIO

Si è sparato a Moglio

Suicida a 80 anni l'ex «Mario Mainetto» impresario edile

ALASSIO. Si è sparato un colpo di fucile al petto, mentre si trovava sulla strada di casa. E' morto così, ieri mattina (dopo un lungo tentativo di rianimazione dei medici del 118), Bartolomeo Mainetto, 80 anni, noto e stimato imprenario edile alassino in pensione, residente (con la moglie Irma Bogliolo) in via Manuali 33 a Moglio. La polizia, intervenuta sul posto, ha spiegazioni che possano portato l'uomo al suicidio. Forse è stato spinto da un momento di sconforto dopo mesi di problemi di salute.

Bartolomeo Mainetto, definito dagli amici «un gran lavoratore», creato e benvoluto da tutti, aveva lavorato per decenni nel campo dell'edilizia per poi passare l'impresa (che ora esegue lavori a Laigueglia e Alassio) al figlio Orazio. La figlia Pinuccia gestisce assieme al marito Ruggero un negozio di alimentari in via Dante. [m. br.]

Scontro sull'Aurelia

Incidente stradale cinque feriti a traffico bloccato

LAIGUEGLIA. Sono feriti: questo il bilancio di un incidente avvenuto ieri mattina lungo l'Aurelia, all'altezza dei bagni «Pino». Un camion momentaneamente in sosta ed un autobus della Sar che sorpassandolo ha incontrato sul suo tragitto un'autovettura, a grandi linee, la dinamica dello scontro, quale hanno assistito alcuni passanti intorno alle 10 di ieri, sul rettilineo tra Laigueglia e Alassio.

Le persone coinvolte nell'incidente, fortunatamente senza gravi conseguenze hanno riportato colpi di frusta, contusioni, escoriazioni ed altro ferite meno gravi. In quattro, soccorsi dai militi della Croce bianca di Laigueglia e Alassio, dovuti ricorrere alle cure del pronto soccorso di Albenga. Sul posto è arrivata la radiomobile dei carabinieri della compagnia di Alassio. Il traffico sull'Aurelia ha subito code e rallentamenti per più di mezz'ora. [m. br.]

All'uscita delle Poste

Anziana derubata della pensione e del libretto Inps

ALASSIO. Derubata con destrezza della pensione in pieno centro. Questa la storia vissuta ieri mattina da A.B., 78 anni, probabilmente seguita e poi sorpresa da tre persone poco dopo essersi recata all'ufficio postale a riscuotere la mensilità Inps.

Non c'è limite alla «furbizia» umana e agli espedienti messi in atto da ladri o scippatori nei confronti dei pensionati. Due signori una signora hanno pensato bene di gio sulla gentilezza dell'anziana per poi lasciarla amareggiata, e «ripulita». Al tintinnare di monete che cadevano per terra, ma in realtà erano state lanciate ad hoc, la donna si è chinata per raccoglierle e restituirle al proprietario ma è stata subito derubata di più di 700 mila lire (la pensione) e del libretto Inps. All'anziana signora non è rimasto null'altro da fare che presentare subito denuncia ai carabinieri. [m. br.]

Toccata e fuga, con la Genova-Prato Nevoso di ieri, per il grande ciclismo in provincia di Savona

Da Varazze al Melogno, un serpente rosa

Cronaca di un passionale rendez-vous con il Giro d'Italia

Guglielmo Oliveto

Dicevano che senza i grandi campioni e con un Marco Pantani a mezzo servizio il Giro edizione numero 83 sarebbe «transitato» senza particolari attenzioni. La smentita, a dimostrazione che il ciclismo «cattura» anche senza un leader, è arrivata tappa dopo tappa, con un pubblico sempre più vasto ai bordi delle strade e in prossimità dei Gran Premi della Montagna.

I «sondaggi» sono stati confermati ieri, nella Genova-Prato Nevoso, frazione diciotto della «corsa rosa» che calerà il sipario domenica. Quanta gente, nella riviera ponentina, quanta gente a Savona, soprattutto dalla Torretta ad aspettare la corsa, ma anche quanto la precede e la segue.

Forse del pubblico stati contenti quelli carovana pubblicitaria che non riusciti a convincere il pubblico a comprare le «maglie rosa», prezzo diecimila lire, tanto di occhiali e bandana: «Vorrà dire che l'anno prossimo vi regaleremo un televisore a colori», ha detto spazientito e rivolto al pubblico un componente della che adesso racconterà della «spilorceria» dei liguri...

Il gruppo, lungo la (da Varazze a Finale) transita compatto, e tutti notano la maglia Casagrande che sta prime posizioni. Non così il «Pirata» dimora in fondo al gruppo, scrutato da mille occhi che attendono da lui l'impresa in una tappa che, l'anno scorso, non avrebbe dubbi sul vincitore.

Poi i due Gran Premi della Montagna dove si sono dati appuntamento, fin dalla prima mattinata, tanti appassionati: il Colle di Melogno ed il Colle Giovetti. I corridori, ad iniziare dai due spagnoli della combattiva Kelme, Gutierrez e Gomez, transitano in perfetto orario con la media più veloce, dei 40 km orari.

Sulla vetta di entrambi i colli, tanto graditi agli appassionati dei rally, il pubblico applaude, soprattutto coloro che cominciano ad accusare ritardo. Quanti savonesi poi in altre località della tappa: al rifornimento di Bagnasco (dove Marco Pantani è vittima di un incidente meccanico che lo costringe poi ad un faticoso inseguimento per riagganciare il) o all'intergiro del Santuario di Vicoforte dove, tra la nebbia che inizia a disturbare la fase finale della tappa (e ha fatto anche freddo) prevale, in uno sprint a quattro, Milan Kadlecyu, ceko, portacolori della Mobilvetta-Rossin.

E poi gli ultimi chilometri con i protagonisti della classifica generale a far spettacolo sulla salita che porta a Prato Nevoso: vince Garzelli, che precede Simoni e Casagrande, sempre in maglia rosa e apparso ieri, negli ultimi chilometri, un po' in difficoltà. Oggi, archiviata una delle tappe più attese, è un altro giorno. Si va a Briançon e c'è ancora tanta, tanta montagna.

A sinistra il gruppo con Pantani transita sul Melogno, a fianco i tifosi che aspettano i corridori, a destra, lo sprint per tagliare il Gran Premio della Montagna, sotto uno dei gazebo per la distribuzione di panini e bibite e, la lunga carovana delle ammiraglie auto pubblicitarie che sfilano dopo il passaggio dei corridori diretti al traguardo di Prato Nevoso

Pochi affari tra i venditori di maglie e bandane, il calore della Liguria è stato tutto per gli scalatori

Progetti dell'Ips per Metalmetron, Agrimont, Ip e Italiana Coke

Undici miliardi per recuperare le aree industriali abbandonate

L'Ips investe 11 miliardi per il rilancio dell'industria savonese. La società per gli insediamenti produttivi ha approvato un programma di interventi che verrà presentato al ministero del Lavoro per ottenere i finanziamenti nell'ambito della legge 236. La maggior parte delle risorse verrà impiegata per creare spazi attrezzati per l'insediamento di imprese. I finanziamenti serviranno a recuperare aree dismesse da decenni o a bonificare spazi che un tempo erano utilizzati da aziende del polo chimico valbormidese. Ma l'Ips finanzierà anche una serie di servizi alle imprese, che dovrebbero aumentare la competitività delle aziende savonesi.

La grande scommessa consiste nel recupero di alcune aree che dopo la crisi industriale degli Anni '70 sono rimaste inutilizzate. Il più eclatante è quello della Metalmetron, l'ex stabilimento meccano-tessile di via Stalingrado che era stato acquistato da una cordata di imprenditori torinesi con la speranza di potervi realizzare un centro commerciale. Una volta fallito il progetto per lo sbarramento opposto dal Comune di Savona, le aree sono rimaste desolatamente inutilizzate e con un prezzo di mercato troppo elevato per poter essere riutilizzate a scopo industriale. La vicenda è complicata poi da un difficile contenzioso legale fra i proprietari che sono succeduti alla guida della Metalmeccanica srl. Per questo l'Ips ha inserito la Metalmetron nel lotto che potranno essere oggetto di recupero insieme ad altri progetti. Prima di puntare tutto sulla Metalmtron, l'Ips vuole essere certa di non incontrare ostacoli dal punto di vista legale. Poi si tratterà di utilizzare i fondi della legge 236 per acquistare l'area dalla proprietà, attrezzandola in modo adeguato all'insediamento di artigiani o piccole imprese. Una procedura simile è stata avviata per le aree Erg.

Oltre alla Metalmetron l'Ips ha inserito nei programmi di recupero l'ex Agrimont di Cairo, il universitario di Legino, l'area Paleta di Carcare, l'ex Italiana Coke di Vado Ligure e l'area Ip di Quiliano. I contributi (7,5 miliardi) verranno concentrati su una aree al massimo. **(e. b.)**

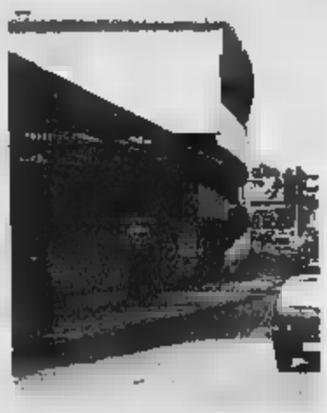

L'ex Metalmetron in via Stalingrado

Ma ad Andora e Finale l'opposizione dei sindaci per averle perse

Avogadro contesta le Bandiere blu

«Sono scettico sui criteri usati dalle classifiche»

ALASSIO

Non si arrestano in Riviera le polemiche in seguito alla gnazione delle bandiere blu da parte «Feee». Il senatore Roberto Avogadro, che ha sempre manifestato scetticismo (anche tramite interrogazioni parlamentari), di fronte a «pagelle riconoscimenti più o meno autorevoli al nostro ambiente e al nostro mare» e «sulla serietà, obiettività ed imparzialità di queste iniziative», ha riconfermato perplessità.

«Da anni ho vietato ai funzionari del Comune di fornire qualsiasi dato o di riempire qualsiasi questionario che si riferisca ad iniziative come queste, per complici involontari di strumentalizzazioni di operazioni poco chiare», ha detto il sindaco Alassio convinto che gli «pseudo paladini dell'ambiente» rischino addirittura di vanificare gli sforzi fatti dalle varie amministrazioni. Ha proseguito Avogadro: «Occorre smascherare gli interessi che si celano dietro queste iniziative e delegittimarle, sia da parte dei comuni che vengono penalizzati sia da quelli premiati. Anche i giornali devono dare alle iniziative il peso che meritano».

Ad Andora, invece, il capogruppo di «Uniti per Andora» Eugenio Ghiglione si è lamentato contro la maggioranza per la perdita del lo blu. Stessa polemica da parte di Forza Italia a Finale. **(m. br.)**

SENZA POLEMICHE

«Anche quest'anno non abbiamo partecipato ma fra un po' di stagioni vinceremo di sicuro le Olimpiadi...». Con una battuta di carattere sportivo l'assessore al turismo di Loano, Angelo Vaccarezza, l'assenza della dalle «bandiere blu» e fra le prime 200 della graduatoria Legambiente-Panorama. «Stiamo rifacendo tutto il lungomare, abbiamo in corso i lavori, unico, per la diga soffolta che allunga e protegge le spiagge e presto il depuratore biologico comprensoriale», ricorda. Commenta Ino Tassara dei Bagni marini: «Gli stabilimenti, con la nuova passeggiata saranno completamente rinnovati e resteranno aperti e animati 9-10 mesi all'anno, due terzi di questi avranno l'abbattimento della barriere architettoniche. Non c'è un'altra città della costa che sta investendo 30 miliardi, pubblici e privati, solo nella zona mare». **(a. r.)**

BGS D'Arcy

[redacted]
8:30 AM

TORINO
8:30 AM

HONG KONG
8:30 AM

[redacted] VEGAS
8:30 AM

OGGI IL VOSTRO QUOTIDIANO
HA IL DONO DELL'UBIQUITÀ

ESCE CONTEMPORANEAMENTE
IN ITALIA E IN ALTRE
13 CITTÀ DEL MONDO

LONDRA
8:30 AM

[redacted] ANGELES
8:30 AM

NEW YORK
8:30 AM

PHILADELPHIA
8:30 AM

Da oggi, in 12 città all'estero, 13 a breve con Sydney, La Stampa arriva in tempo reale. In partnership con la società americana PressPoint, La Stampa viene inviata per via telematica, stampata e distribuita, nella versione internazionale da 24 pagine, proprio il giorno stesso. In viaggio di lavoro o di piacere, [redacted] rinúnciate ad un'informazione aggiornata: solo con La Stampa le ultimissime sono ultimissime anche all'estero.

LA STAMPA

AL SERVIZIO DELLA TUA INFORMAZIONE.
www.presspoint.com PRESSPOINT

[redacted] FRANCISCO
8:30 AM

SAN PAOLO
8:30 AM

CHICAGO
8:30 AM

WASHINGTON D.C.
8:30 AM

RIO DE JANEIRO
8:30 AM

SYDNEY
Tra poco

Il numero di alunni con problemi è in aumento in provincia, ma sono insufficienti gli insegnanti specializzati

Mancano docenti per i disabili

Ben 600 portatori di handicap negli istituti

Angelo Basso

IMPERIA

Proteste e ritardi in provincia di Imperia per la realtà che riguarda il mondo dei disabili all'interno delle strutture scolastiche. La situazione è seria. Mancano i docenti specializzati, i loro organici insufficienti rispetto esigenze, crescono in modo sempre più preoccupante gli alunni che hanno bisogno sostegno. Dal prossimo 1° settembre, nel territorio compre- Ventimiglia e Cervo frequenteranno le scuole, dalle Materne alle Superiori, 621 portatori di handicap contro una popolazione scolastica complessiva di 22.592 ragazzi. Nelle saranno presenti in 36, nelle Elementari 226, nelle Medie inferiori 244, nelle Superiori 113. Nell'anno che sta per concludersi, i portatori handicap nelle scuole imperiesi risultano complessivamente 594, in meno rispetto a quelli previsti per il prossimo.

Dice Maria Lina Rondelli, segretaria provinciale dello Snals: «Ma in cattedra nei posti di sostegno ci sono prevalentemen- insegnanti sprovvisti di apposita specializzazione. Significa che questi giovani sono affidati a persone che garantiscono tutto il loro impegno e l'esperienza professionale, ma che per lo più non hanno i titoli per svolgere questo delicato lavoro. Significa che il Ministero, ancora una volta, non ha saputo preparare e aggiornare i dipendenti per questa specifica necessità. Ci ha pensato l'Università di Tor Vergata a organizzare a Imperia un corso a numero chiuso per creare in due anni docenti con titolo idoneo per insegnare ai portatori di handicap. Ma in questo caso, chi li frequenta è obbligato a pagare per l'intero corso ben 10 milioni ciascuno. Si può andare avanti così?».

Le selezioni per partecipare al sono previste lunedì 19 alle 15 al liceo «Vieusseux» del capoluogo.

Docenti accompagnano un disabile

Moano, continua la protesta

Il sindaco di Pieve: «Contro la legge chiudere le Elementari del borgo»

IMPERIA

Si appella alla legge il sindaco di Pieve di Teco, Renzo Brunengo, per contrastare il provvedimento del Provveditorato di Imperia che nei giorni scorsi ha deciso la soppressione del plesso della Elementari in frazione Moano. Motivo: ci sarebbero troppi pochi iscritti (undici secondo le mamme, secondo gli uffici del Provveditorato).

Per Brunengo, Moano rientrerebbe invece nelle «realtà territoriali montane» dove sarebbero prevedibili pluriclassi, istituti comprensivi e deroghe speciali.

Contesta sindaco: «Respingiamo totalmente la nota soppressione della scuola emessa dal Provveditorato agli studi. Le decisioni e espresse in tale comunicazione, senza entrare nel merito della loro fondatezza, hanno alcuna ragione in quanto a seguito dell'entrata in vigore del decreto del 18 giugno '98 sono stati predisposti da parte degli organismi competenti i piani di dimensionamento delle istituzioni scolastiche da parte della Provincia».

Il Piano, approvato dalla gione, prevede e autorizza il plesso di Moano con dieci alunni iscritti nella pluriclasse delle Elementari.

Aggiunge Brunengo: «Ho invitato p l'autorità scolastica ad attenersi a quanto disposto dal Piano regionale di dimensionamento delle istituzioni lastiche. Il documento è stato redatto sulla base dei Piani provinciali predisposti dalle Conferenze provinciali e approvato con apposita delibera del Consiglio regionale il 9 febbraio scorso.

I disagi riguardano anche Arla sede di Moano ospita alcuni di questo Comune, a sua volta caratterizzato dalla difficoltà negli spostamenti. Il sindaco Brunengo assicura che le mamme e l'Amministrazione non si rassegneranno tanto facilmente. [a. b.]

Scuola e sport

Le medie Cavour vincono concorso

VENTIMIGLIA

La scuola media «Cavour» di Ventimiglia imposta in un . In particolare, della sede staccata di Roverino ha vinto il primo premio, in provincia, per l'iniziativa «Alim sport», organizzato dallo Sportello del sum Genova collaborazione con le associazioni Acu, Arcc, Assoutenti e Movimento consumatori. Il concorso, rivolto a tutte le Medie della regione, prevedeva preparazione di una campagna pubblicitaria per stimolare una maggiore attenzione sul legame tra alimentazione e sport. Ogni scuola aveva il diritto di partecipare, con ogni forma di espressione, dalla grafica agli slogan fino al multimediale. In premio videocamere.

La 2ª B della «Cavour», sotto la guida del professore di Educazione tecnica Antonio Gatto, ha proposto diversi slogan e disegni. Ieri a Genova è stata premiata la composizione grafica delle allieve Silvia Carbone, Manuela Fimmanò, Marina Foppolo e Laura Romeo. [d. bo.]

Arma, studenti premiati un tema sui carabinieri

I ragazzi della Marconi e della Pastonchi hanno anche potuto visitare la caserma

Il capitano Roberto Fabiani attorniato dagli studenti premiati ad Arma di Taggia

ARMA DI TAGGIA

Hanno avuto in premio enciclopedie e dizionari e hanno anche potuto visitare la moderna caser di Arma di Taggia. Sono gli alunni delle scuole medie vincitori del concorso indetto dai carabinieri. I giovani erano stati chiamati, a marzo, a svolgere un tema sull'Arma.

I premi stati consegnati (nella foto di Manrico Gatti) dal capitano Roberto Fabiani, comandante della Compagnia dei carabinieri di Sanremo. Presenti anche il maresciallo Francesco Manco, responsabile della stazione, l' alla pubblica istruzione di Taggia Luisella Barla, insegnanti e presidi.

I vincitori. Per la media «Marconi» di Riva Ligure, sede staccata di San Lorenzo al Mare, prima Sara Gandolfo, secondo Nicola Barla, terzi Romina Giordano e Romana Moraldo. Per la «Pastonchi» di Arma di Taggia nell'ordine Valentina Ventura, Federica Manco, Arianna Alutto. Per la «Ruffini» di Taggia Susanna Rolando, Mariangela Camarda, Daniele San . Gli alunni hanno ricevuto l'enciclopedia multimediale «Omnia» e dizionari della «De Agostini». [m. c.]

Sanremo, gli agenti di polizia penitenziaria hanno proclamato ieri lo stato di agitazione

In carcere lo sciopero della mensa

Chiesti controlli sanitari e un incontro al sindaco

Gli agenti di polizia penitenziaria del carcere di Sanremo hanno proclamato lo stato agitazione e da ieri hanno iniziato l'astensione dalla . La dura presa di posizione, che prelude manifestazioni di protesta, legata alla richiesta, disattesa dal Provveditorato Regionale, dello sfollamento di 45 detenuti dalle «Nuove» di Valle Armea dove il dei reclusi sfiora da tempo le unità a fronte di una capienza ottimale di 180 persone. I sindacati Cgil, Uil, Sappe, Sialpe Sag hanno deciso di scendere sul «piede di guerra» annunciando inoltre una richiesta di intervento dell'Asl Imperiese per la verifica delle condizioni igieniche sanitarie del penitenziario quella di un incontro urgente il sindaco di Sanremo perchè si attivi nell'ottenere risposte alle istanze dei lavoratori. Insomma, il periodo contrattazione degli incontri sembra essere finito e ha lasciato spazio allo stato di agitazione. non è inoltre escluso che gli agenti di polizia penitenziaria, per denunpubblicamente le loro precarie condizioni di lavoro, decidano di marciare in corteo per le strade di Sanremo. Il fattore sicurezza stata inoltre la molla che ha portato le rappresentanze sindacali ad un'assemblea che si è conclusa la decisione unanime di chiedere alla direzione l'esonero dal lavoro straordinario, un'istanza che ha l'obiettivo di ridurre il sovraccarico lavoro e stress psicofisico al quale il personale è quotidianamente sottoposto. Da si il super-lavoro interessa tutti i settori, dal Nucleo Scorte addetto ai trasferimenti a quanti si occupano della sorveglianza dei detenuti e del perimetro del penitenziario.

«Gli agenti di polizia penitenziaria sentono abbandonati dal loro Istituto - spiegano i rappresentanti sindacali - l'atteggiamento di scarsissima considerazione nei confronti di chi quotidianamente opera all'interno del impone da parte personale un atteggiamento altrettanto provocatorio teso a destare l'attenzione da parte delle autorità amministrative».

E dare forte agli agenti sono da qualche giorno anche i detenuti, quelli che stanno scontando pene definitive e che vivono sulla loro pelle la realtà del sovraffollamento che vede reclusi in celle studiate per ospitarne solo quattro. Alcuni rifiutano il cibo, altri, invece, utilizzano l'ora d'aria a loro disposizioni. Le lettere alle famiglie, spedite dai detenuti, denunciano soprattutto i problemi igienico sanitari per la convivenza individui a rischio per malattie come l'epatite. [g. ga.]

E a San Bartolomeo successo per i corsi di cucina

Col premio in Valle Arroscia tesserini gratis ai fungaioli

STefano Delfino

IMPERIA

Tesserino gratuito per la raccolta dei funghi a chi pranza nei ristoranti della Valle Arroscia, successo di partecipanti (una quarantina) ai «laboratori del gusto» che Slow Food Arrigola ha tenuto a San Bartolomeo al Mare: la cucina del territorio si va affermando sempre più, nel Ponente ligure, e adesso anche i piatti tipici dell'entroterra conoscono nuova stagione, quella della rivalutazione e del rinnovato apprezzamento.

E' del Consorzio per la Tutela dell'Ambiente, che ha sede a Borghetto d'Arroscia, l'iniziativa di offrire la possibilità di andare gratuitamente alla ricerca di funghi nella riserva del Consorzio stesso. «Di questa agevolazione potranno usufruire tutti coloro che pranzeranno nei ristoranti Aquila, Al Sole, Il Castagneto, Vetta, esclusivamente nelle domeniche 4-11-18 giugno. Farà fede la ricevuta fiscale rilasciata dal ristorante», spiega il presidente Lorenzo Barone.

Il vantaggio, per gli nati, che possono abbinare una degustazione della gastronomia più terragna, ma non meno accel quella sulla costa, ad una escursione fungaiola, non è di poco conto: il tesserino giornaliero, infatti, costa mila lire (80 mila quello annuale, 15 per il pensionante settimanale e 50 mila per quello annuale).

Con una serata dedicata ai totani ripieni; preparati secondo un'antica ricetta, da Alfea Possavino De Lucia, attivissima presidente del Centro Sociale Incontro, si è concluso intanto il mini-corso di cucina del territorio. Dopo piatti ai carciofi, serviti da Danilo, chef del ristorante I Torchi di Deglio Faraldi, e quelli a di funghi, cucinati da Ma chef del La Gazzo d'Arroscia, si è ritornati sul mare con il menu di Alfea, che proponeva anche muscoli ripieni al forno, soufflè di riso su letto di seppie piselli nostrani e frutta fre

Una parata di golosità, che ha posto il sigillo al ciclo di iniziative enogastronomiche di primavera a San Bartolomeo al Mare. Commenta il sindaco Rosanna Brun: «"Saggi&Assaggi" vuol crescere ancora. E per questo il Comune ha chiesto aiuto alla Regione: l'intenzione è di volgere anche l'Apt e l'Azienda Speciala della Camera Commercio, per esportare la manifestazione sul territorio».

PUBBLICAZIONE AVVISI DI

GARE D'APPALTO
BANDI DI CONCORSO
BILANCI

Siamo a Vostra disposizione
per fornirVi preventivi e tutta l'assistenza necessaria.
Con un solo interlocutore
potrete assolvere agli obblighi di legge,
utilizzando la grande diffusione
di un quotidiano
LA STAMPA
(Legge 587 del 8.10.1984 Art. 7)

publikompass spa
GENOVA - Via D'Annunzio, Tel. 010.530.701 Fax 010.590.858

omnitel Aziende
CERCA
BRILLANTI
PER IL CANALE
da e agenzie della provincia di SAVONA
DEL CANDIDATO:
- il candidato successo nella vendita
- ha raggiunto brillanti risultati di passato
- dotato una elevata immagine professionale
- estremamente orientato agli obiettivi e ai risultati
- vuole in un azienda e in un mercato in evoluzione
- mandato innovativo e molto incentivante
- provvigioni incentivazioni di sicuro interesse
- iniziative di marketing diretto sul canale azienda
- iniziative pubblicitarie e costanti
- iter di formazione
RIF. SV
La ricerca è rivolta a uomini e donne (L.903/77). I sono pregati di inviare via fax al numero un dettagliato curriculum vitae, citando il riferimento e allegando l'autorizzazione al trattamento dei dati personali ai sensi della legge 675/96.
.it

L'assessore Berrino: «Con 10 soldati risolveremo i problemi dell'organico»

In arrivo i vigili con le stellette

Militari di leva nella polizia municipale

Gian [redacted]

SANREMO

Arrivano i militari di leva [redacted] l'uniforme della polizia municipale. La giunta comunale ha approvato il regolamento che consente, richiamandosi ad una legge del '97 sul servizio sostitutivo di leva, di richiedere al Consiglio dei ministri l'assegnazione di militari da utilizzare quali volontari nel corpo dei vigili urbani.

La decisione è stata corredata dalla richiesta di [redacted] dieci soldati, l'entità del contingente che, secondo Palazzo Bellevue, sarebbe necessario per far fronte alle carenze d'organico. Un'operazione a costo zero - in quanto la «decade» verrebbe comunque saldata dall'esercito - che può considerarsi immediatamente esecutiva. E non è da escludere che, [redacted] con l'arrivo dell'estate, si possano incontrare per strada [redacted] penna e taccuino delle bollette in mano, vigili-militari.

La delibera prevede che, scaduto il servizio di leva, possano richiedersene altri. E così via nel tempo. Con un risparmio, per le [redacted] comunali, non indifferente. Ancora da individuare l'utilizzo che si farà dei militari, completamente all'oscuro di norme e regolamenti comunali, ma soprattutto sprovvisti di quella cultura che permetterebbe loro di integrarsi nella realtà sul traffico cittadino. Pensare all'effettuazione di corsi [redacted] perfezionamento sembra superfluo, in quanto la durata del [redacted]izio di leva, non supera i dodici mesi. E i vigili-militari, raggiungerebbero il «sospirato congedo, prima di avere imparato il mestiere. A differenza del servizio di leva tradizionale, i volontari-vigili, non potranno chiedere la ferma e allo scadere [redacted] periodo [redacted] le stellette, dovranno necessariamente tornare alla vita civile.

In ogni caso la presenza di dieci agenti in più, permetterà al comando di poter gestire i turni di lavoro in modo più agevole. «Già da tempo si pensava di ricorrere ai soldati per sopperire alle carenze in organico» spiega l'assessore Gianni Berrino. Che aggiunge: «Avevamo già utilizzato i militari di leva in occasione dell'alluvione. Era stata una collaborazione preziosa in un momento tanto [redacted].

Le contravvenzioni per divieto di sosta potranno essere elevate anche dai militari di leva in forza [redacted] polizia municipale

Pensionata di corso Inglesi costretta a vivere nella paura

La sua casa sta crollando e chiede aiuto al sindaco

SANREMO

La sua casa sta crollando e lancia un appello al sindaco per trovare una soluzione ad un problema che, [redacted]ostante la contingente gravità, si è trovato imbrigliato nella burocrazia, nelle lungaggini di una causa civile e nello «scarica barile» tra pubblico e privato. Giu[redacted] [redacted] Rio, pensionata, è la battagliera proprietaria di una [redacted] che si trova nella zona residenziale [redacted] corso Inglesi, sull'argine [redacted] torrente San Lazzaro, stretta tra i condomini «Eridano» e «Valmonte». Da tempo il pavimento della sua abitazione si è abbassato [redacted] oltre un centimetro e crepe preoccupanti si sono aperte nei muri maestri all'esterno e all'interno dell'alloggio ma anche sulla scala di accesso alla sua proprietà (oggi completamente fuori squadra). La Del Rio ha cercato di far valere le proprie ragioni, ha scattato decine di fotografie, pagato perizie, avvocati, ha scoperto addirittura che la terra sotto la sua casa è stata oggetto di una sistematica erosione. La colpa? Forse alcune tubazioni dell'acquedotto, forse dei movimenti di due pini «miracolati» (perché stretti tra l'asfalto e il cemento) più probabilmente l'azione del torrente il cui alveo è stato coperto. Sta di fatto che sotto il pavimento si sentono chiaramente vuoti preoccupanti e che le crepe si allargano ogni giorno che passa.

«Non voglio l'elemosina di nessuno - spiega la Del Rio - e tantomeno una casa popolare. Chiedo al sindaco solo giustizia. Se la mia casa è in queste condizioni la colpa non è certo la mia. Un semplice intervento di riempimento del sottosuolo potrebbe permettermi di vivere tranquilla e di non andare a dormire con l'incubo di vedermi crollare il soffitto sulla testa». Dignitosa, la protesta della battagliera residente di corso Inglesi, si conclude con un appello rivolto proprio al primo cittadino: «Signor sindaco, faccia qualcosa, abito vicino ad un [redacted] a rischio in [redacted] di forti piogge che ha minato [redacted] stabilità della mia [redacted]. E' possibile tollerare che nella sua città accadano cose del genere? E adesso [redacted] parola passa a Palazzo Bellevue. [g. ga.]

Giustina [redacted] Rio mostra [redacted] sua abitazione vista dall'alveo del torrente [redacted] Lazzaro

L'udienza il 23 giugno

[redacted] alla [redacted] indagato per minacce e lesioni

SANREMO. Accusa di sequestro di persona, minaccia, lesioni e maltrattamenti per un commerciante di Sanremo, residente a Castellaro, protagonista di [redacted] serie di vessazioni ai danni della propria convivente. Vincenzo Losi, 44 anni, è atteso di fronte al giudice Eduardo Bracco il [redacted] giugno per l'udienza preliminare che vede nei suoi confronti una dettagliata richiesta di rinvio a giudizio formulata dal pm Vittore Ferraro. Losi, secondo l'accusa, tra settembre e gennaio si sarebbe reso protagonista di una serie di episodi di violenza arrivando sequestrare in casa la donna, a tagliarle i capelli con [redacted] trinciapollo e costringendola addirittura a mangiare alcuni scontrini fiscali. [g. ga.]

Era da tempo ammalato

E' [redacted] a 79 anni Mario Cupisti scrittore e cronista

SANREMO. Si è spento a Casa Serena di Poggio, Mario Cupisti, scrittore e giornalista, figura di spicco nel panorama culturale provinciale. Aveva 79 anni.

Nato a Viareggio, aveva collaborato con giornali liguri e nazionali. Ma l'attività che preferiva era quella dello scrittore grazie alla quale ottenne anche un «Premio Viareggio giovani». Ecco in seguito «Ventinove e cavalli» e «Oro pro nobis», libri sulle vicende del casinò, e poi «Quando Sanremo odorava di mandarino», «Il mercante di sole», una intervista impossibile a Giovanni Ruffini, e «Quando Sanremo era terra di re». Non aveva figli, lascia la signora Anna Husla. I funerali sono avvenuti [redacted] forma privata. [g. ga.]

Potranno tornare nei bar

[redacted] videopoker [redacted] Tar di Genova [redacted]

SANREMO. Il Tar di Genova ha accolto [redacted] primo [redacted] dei gestori dei videopoker legato all'ordinanza del questore di Imperia che, in seguito alle indagini svolte dalla procura di Sanremo, aveva fatto confluire i contestatissimi giochi elettro[redacted] nell'elenco dei «giochi non consentiti» portando all'eliminazione di tutte le macchinette presenti nei bar. Il ricorso, discusso dallo studio Latini, Tiri, Lepre di Sanremo potrebbe vedere già da oggi nuove installazioni di videogame [redacted] genere videopoker, a termini di legge, facendo uscire dal tunnel della crisi [redacted] aziende locali che, in attesa degli eventi, si [redacted] comunque rivolte [redacted] mercato estero. [g. ga.]

[redacted] FLASH

[redacted]

I ringraziamenti del «De Santis» [redacted] Carige

Bambini, suore ed educatori dell'Istituto «De Santis» di Verezzo potranno utilizzare materiale didattico nuovo e moderne apparecchiature video grazie all'impegno della Fondazione «Carige». La donazione permetterà ai bimbi [redacted]pitati nell'istituto [redacted] poter utilizzare anche un nuovo arredo scolastico. [g. ga.]

TAGGIA

Maresciallo ferma un [redacted]o dagli arresti domiciliari

Un maresciallo dei carabinieri di Taggia ha arrestato l'altra sera un giovane evaso dagli arresti domiciliari. Il sottufficiale ha ricordato il volto del ragazzo, Giovanni Boeri, 22 anni, condannato per reati contro il patrimonio e lo ha fermato. [g. ga.]

INDAGINI

[redacted] un nome l'anziana [redacted] [redacted] strada per Poggio

La polizia ha identificato la donna morta lunedì per un arresto respiratorio nella zona [redacted] Poggio. Si tratta di Maria Castiglion, 91 anni, residente in via Val d'Olivi. [g. ga.]

PREVENZIONE

Diffidare di sedicenti carabinieri: chiedono d[redacted]

Si spacciano per carabinieri o loro emissari e chiedono indebitamente somme di denaro. L'Arma mette in guardia da questi truffatori invitando i cittadini avvicinati a chiamare il 112. [m. c.]

Festeggiamo il millennio con la pregiata tazza da collezione !

Tognana

Frascheri ti premia e festeggia con te il nuovo millennio con una tazza in finissima porcellana bianca con decoro a rilievo, prodotta da Tognana. Un oggetto veramente elegante, da utilizzare ogni giorno e da conservare nel tempo. Chiedi la cartolina per la raccolta punti al tuo negoziante di fiducia, avrai così la possibilità di mettere insieme uno splendido servizio di tazze e sarai sicuro di consumare prodotti di straordinaria bontà e qualià. Buona colazione e buona collezione!

Scade il 31/01/2001

solo 35 punti!

FRASCHERI

il latte ogni giorno®

Specchio
DELLA STAMPA

Difendiamo l'ambiente a suon di musica.

Jovanotti, Mau Mau, Subsonica, Max Gazzè, Africa Unite, Agricantus, Bandabardò, Paolo Belli, Carmen Consoli, Elio e le Storie Tese, Modena City Ramblers, Gianna Nannini, Nidi d'Arac, Sud Sound System, Timoria, Mario Venuti, YoYo Mundi

cantano per la difesa ambientale. Specchio ha raccolto i loro brani in questo CD. Tante parole per un solo messaggio: rispettiamo l'ambiente. E in quest'occasione, difendiamolo a suon di musica. Tutti i proventi devoluti al Museo "Erre come..." a Torino, presso il Parco Scientifico e Tecnologico per l'Ambiente Environment Park.

IN TESTA

Da sabato 3 giugno, con Specchio e LA STAMPA a sole L. 12.900* il CD "A" canzoni per l'ambiente.

*Acquisto facoltativo. Agli edicolanti Specchio e La Stampa telefonare al numero verde 800-011959

Specchio. Prima riflette, poi emoziona.

Città di Torino · Regione Piemonte Spirito Europeo · Provincia di Torino · Environment Park · ATC ONNA

Inaugurazione estiva allo Schooner, gli Hot Bibins in concerto al Clipper

Thermae: house e revival dal vivo

Nick Beccattini e Peaches al Senhor do Bonfim

Notte di musica, danze e animazioni al Covo di Nord Est, al Bonfim Estate, al Bonfim di Nervi con Nick Beccattini e la cantante Peaches, allo Schooner di Sestri Levante fra gli appuntamenti della serata.

SENHOR DO BONFIM Grande blues, questa sera alle 23, al Senhor Do Bonfim di Nervi, con il chitarrista Nick Beccattini e la vocalist americana Peaches. Ingresso lire 15 mila.

THERMAE. Grande venerdì sera di musica commerciale, revival, house, underground con i Ross e Georgie il vocalist Fabio e musica dal vivo anni '70 e '80, alle 23 alla discoteca le Thermae di Cavi di Lavagna.

SCHOONER. Nuova inaugurazione estiva nel locale del porticciolo di Sestri Levante completamente rinnovato dai patron Rudy Ciuffardi e Tino Barbera.

MATILDA BEACH. Venerdì sera con musica e tanti ospiti al Bonfim Estate, in Corso Italia, a Genova.

NORD EST. Notte di musica e danze, alle 23, al Covo di Nord Est, con i dj del locale.

CLIPPER. Musica dal vivo con gli Hot Bibins, alle 23, al Clipper Bar, sul lungomare di Zoagli.

Musica dal vivo con il pianobar, nel ristorante, bar e cucina texana e messicana nel locale in Piazza Piccapietra, a Genova.

Serata di musica dance con i dj del locale alle 23, nel music-pub di Sestri Ponente.

Atmosfera estiva in discoteca

Venerdì sera la musica latino-americana e karaoke alle 23, nell'australian pub Koala Boomerang in Piazza Palmetta da Via Walter Fillak, a Sampierdarenal.

KING'S BAR. Specialità della cucina ligure e italiana, enoteca, drink e pianobar, alle 22,30, nell'american bar di Piazza Cerisnano.

BABA MAS. Paoli e e flamenco, alle 22, al ristorante spagnolo del Porto Antico, in Magazzini del Cotone dell'Expo.

LA CONCHIGLIA. Aperitivi, mostre d'arte, musica, nell'american bar di Via San Donato, nel centro storico genovese.

LA GARENNE. Musica, vini, drink e spuntini, alle 23, all'enoteca Barrique, in Via XXV Aprile, a Santa Margherita.

HOLA! Ristorante e cerveteria spagnola, a Cavi Borgo, in Via Torrente Barassi, 5.

DANCING VILLA Scuola di ballo salsa e merengue dalle 21 alle 22,30, nel dancing Villa Porticciolo, nel Parco Casale di Rapallo.

GALLO NERO. Musica, videogiochi, fiumi di Guiness alla spina e tornei di freccette, botti in trasformate tavoli del caratteristico locale nel centro di Rapallo, in Magenta.

LA Festa della birra, livemusic, Talepiù, drink, nel locale di Monleone di Cicagna, nella struttura dell'Ecomuseo dell'Ardesia, al Chiapparino.

Karaoke, american bar con i cocktails del barman Paolo, animazioni, alle 22, nel locale sul lungomare di Rapallo.

X2. Postazioni Internet nella gelateria ciber-pub X2, sul lungo allo.

Musica soul e funky con i Keep The Fever, palestra per dj's Gym, spazio artistico, dance floor nel pub-garage di Camogli, in Via G. B. Ferraris.

[m. b.]

BAGLIONI IN TOUR

Al Palasport il 15 giugno

Confermato per giovedì giugno, al Palasport di Genova, il chiusura «Viaggio», il Tour 2000 di Claudio Baglioni organizzato Little Things Grandi Eventi. Un certo numero di biglietti, non moltissimi, per quello che si annuncia l'evento musicale dell'anno, stanno andando a ruba nei punti di prevendita di Genova e della Liguria. Costano 40, 50, 60 e 80 mila lire, ma è consigliabile affrettarsi, tenuto conto delle richieste che in queste arrivano anche da fuori regione, dal Piemonte, soprattutto. Un tour, quello di Claudio Baglioni, seguito da decine e decina di migliaia ragazzi, un successo al di là di ogni previsione. [m. b.]

DUCALE

Seminario su «Chiesa e pensiero cristiano»

Seminario internazionale studi su «Chiesa e pensiero cristiano nell'Ottocento: un dialogo difficile», oggi, con inizio alle 9,15, all'Accademia Ligure di Scienze e Lettere, a Palazzo Ducale.

TEATRO

Commedia San Giuseppe di Ruta

Va in scena domani sera, alle 21, al Teatro Giuseppe di Ruta, la commedia «La buonanima della signora e Ortensia ha detto: me ne frego!», da Georges Feydeau, per la regia di Mario Peccerini. Interpreti: Gianluigi Artuffo, Gloria Barberi, Bianca Barletta, Marina Bruno, Cristina Costi della Compagnia del Teatro Stabile di Ruta. Ingresso lire 25 mila. Il ricavato sarà devoluto per il restauro dell'organo della Chiesa di San Nicolò.

CARLO FELICE

Concerto per la Festa della Repubblica

Concerto per la Festa della Repubblica, questa sera alle 21, al Teatro Carlo Felice l'Orchestra del Comunale dell'Opera di Genove. Direttore Peter Schneider, maestro del Coro Fulvio Fogliazza. Ingresso libero fino a esaurimento dei posti.

CITTA' DEI BAMBINI

Nel Porto Antico si gioca con la voce

«Senti senti» è il titolo nuova animazione che Città dei Bambini nel porto Antico propone ai piccoli delle scuole materne (3-5 anni). Guidati dagli animatori e utilizzando semplici oggetti della vita quotidiana, i bambini scopriranno infiniti modi per «intrappolare», amplificare e far viaggiare voce. L'iniziativa è gratuita rispetto al normale ingresso alla «Città» (costo del biglietto lire 8 mila) e proseguirà per tutto il di giugno. Per informazioni e prenotazioni (obbligatorie), tel. 010-2475702.

SCRITTORI

Maggiani nel giardino di Giorgio Bergami

Oggi alle 18, nel giardino del fotografo Giorgio Bergami, in Via Gaetano Colombo,20, a Castelletto, lo scrittore Maurizio Maggiani racconterà agli amici e ai lettori la storia di «Un contadino in al mare», tratta dall'omonimo libro dello scrittore spezzino edito da Melangolo.

STAGE

Teatro con il Gruppo Limpido

Oggi, domani e domenica prossima, il Gruppo Limpido presenta al centro sociale il Formicaio, in Via San Luca 15/1, il stage di improvvisazione teatrale dedicato alle celebri coppie scespiriane dal titolo «Riccardo III e Lady Anna... La guerra? E' finita». Per informazioni e telefono, 010/50.66.01. [m. b.]

Prima il 20 giugno: sul podio Bruno Bartoletti, in scena Adina Nitescu e Julian Gavin

Si chiude in bellezza con «Manon»

Al Carlo Felice l'allestimento di Liliana Cavani

Lovisa

GENOVA

Calato il sipario sulla bella edizione del «Faust», al Carlo Felice sono iniziate le prove di «Manon Lescaut» di Puccini, ultimo titolo del cartellone lirico. La prima è fissata per martedì (ore 20,30, A). Le repliche sono fissate per giovedì 22 (ore 20,30, turno L), venerdì 23 (ore 20,30, turno B), domenica (ore 15, turno C), martedì 27 (ore 20,30, fuori abbonamento), giovedì 29 (ore 20,30, fuori abbonamento), sabato 1° luglio (ore 16, turno F), domenica 2 (ore 15,30, turno R) e mercoledì 5 (ore 20,30, fuori abbonamento).

Sul podio salirà Bruno Bartoletti, mentre la regia sarà firmata da Liliana Cavani. I due artisti hanno già collaborato lo scorso al Carlo Felice per «Cardillac» di Hindemith lo spettacolo cui l'Associazione Critici musicali ha attribuito il «Premio Abbiati».

Il cast prevede Adina Nitescu (Manon), Julian Gavin (Des Grieux), Jean-Luc Chaignaud (Lescaut), Angelo Romero (Geronte), Giorgio Casciarri (Edmondo), Andrea S ki (oste), Nicoletta Curiel (un musico), Giulia Di Filippo (maestro di ballo), Giorgio Casciarri (lampionaio), Giuseppe Zecchillo e Angelo Nardinocchi (sergenti), Giuseppe Scorsin (comandante) e Fiorello Falciani (parrucchiere).

Bruno Bartoletti dirigerà «Manon», l'ultimo titolo del cartellone lirico genovese

Si è intanto aperta ieri, presso la biglietteria del Carlo Felice, la vendita dei «Carnet del Festival per il XXXII Festival Internazionale del Balletto che si svolgerà, come è noto, al Carlo Felice e nel Porto Antico dall'8 al 23 luglio.

I «Carnet del Festival» sono forma di abbonamento differenziato che consente all'acquirente di scegliere tra due diverse formule, una per sette spettacoli (l'intero festival, con la possibilità di scegliere tra prime e repliche) e una per soli cinque appuntamenti (3 al Carlo Felice e 2 al Porto Antico), con date e programmi a scelta.

Per gli acquirenti dei Carnet sono previsti diversi vantaggi. La Card per i 7 spettacoli consente uno sconto sul prezzo globale pari a circa il 15 per cento, quella per spettacoli pari a circa il 10.

Inoltre i Carnet contengono oltre ai per gli spettacoli, anche quattro ulteriori coupon che consentiranno l'ingresso a prezzi ridotti, durante il periodo del Festival, all'Acquario di Genova, al Padiglione del Mare e della Navigazione, alla Città dei Bambini e al Museo dell'Antartide, più inviti per mostre, proiezioni cinematografiche e incontri previsti nell'ambito del Festival.

GIOCHIAMO AL LOTTO

MASSIMI RITARDI

BARI	18	4	21	57	71
	51	51	48	46	45
CAGLIARI	34	73	51	23	
	75				54
FIRENZE	29	13	36	64	31
	59	52		44	42
GENOVA	21	66	5	63	31
	95	61	57	56	45
	69	3	65	1	89
	81	66	67	55	65
NAPOLI	24	23	73	71	49
	55	54	44	41	41
PALERMO	83	72	67	22	19
	87		59	53	
ROMA	11	1	33	6	36
	128	66	64	85	51
	7	1	21	35	81
	81	66	61	60	51
VENEZIA	21	1	64	19	58
	56	64	57	47	44

IL COMPUTER SUGGERISCE

centrali. Ambi centrali sul n. 36 Genova. Ecco 30 coppie cui puntare. Il gioco va programmato per almeno 4 settimane consecutive come gli altri sistemi:

		36-35	36-38	
36-15	36-14	36-29	36-80	36-41
36-10	36-50	36-60	36-70	36-60
	36-64	36-65		
36-1	36-2	36-3	36-4	36-5
36-56	36-57	36-59	36-75	36-25

Ambate . Sono ambate in scadenza d'uscita, infatti tra parentesi indichiamo la presunta scadenza in settimane:

Bari 65 (2); Cagliari 48 (1); Firenze 31 (1); Genova 15 (4); Milano 69 (4); Napoli 22 (1); Palermo 20 (3); Roma 17 (1); Torino 47 (3); Venezia 33 (3).

Per questa settimana il computer ci consiglia i 40 ambi in frequenza sulla Palermo:

23-5		23-75	2-85	2-45
23-15	23-48	23-46	2-68	2-36
23-8		23-38	2-16	2-89
23-16	23-28		2-65	2-58
23-85	23-45	2-5	2-25	2-75
23-2	23-36	2-15	2-48	2-46
23-18	23-78		2-26	2-38
23-65		2-16	2-28	2-55

Per cadenze la lunghetta più in ritardo sviluppata per ambo e terno da giocare a Milano:

11-12-13	13-18-19	16-17-18
11-14-15	13-11-12	18-19-11
11-16-17	14-15-16	18-12-13
11-18-19	14-17-18	16-14-15
12-13-14	14-19-11	17-18-19
12-15-16	14-12-13	17-11-12
12-17-18	15-16-17	17-13-14
12-19-11	15-18-19	17-15-18
13-14-15	15-11-12	18-19-11
13-16-17	15-13-14	18-12-13

SUPER ENALOTTO - CACCIA AL JACKPOT

Giocate normali e sistemi integrali

L. 1600 — 82 - 35 - 40 - 16 - 20 - 1 / 29 - 55 - 16 - 83 - 11 - 30

2 combinazioni

L. 5600 — 68 - 44 - 75 - 60 - 89 - 71 - 77

7 combinazioni

sistemistiche basi

L. 179.000 — basi fisse prese 1 a 1 = 44 - 38 - 58 - 64

224 combinazioni — variante = 1 - 9 - 84 - 39 - 56 - 33 - 81 - 19

Vincite

a cura della Ricevitoria n° di e , via 27, Candelo.

Nella chiesa di Fassolo

«Golgota» di Canepa in prima esecuzione domenica a Genova

GENOVA. Concerto sacro, domenica pomeriggio (ore 18) nella S.Vincenzo De' Paoli (via Fassolo). L'Ensemble camera «Principato di Seborga» (Vitaliano Gallo, Giorgio Revelli, Cristina Noris e Monica Alizeri) eseguirà «Reverie» di Bottesini, due Concerti da chiesa (in mi minore e in la minore) di Vivaldi e «Meditazioni su Golgota og compositore genovese Angelo Canepa.

organizzato dalla Libreria cattolica «Terzo Millennio», recentemente aperta a Sampierdarena. Il brano di Canepa, presentato in prima esecuzione italiana, è nato per musicalmente la itinerante «Golgota oggi» del pittore Manuel Campus, svviata a Spoleto nello scorso mese di e che toccherà varie città per concludersi ai Musei Vaticani. Lo spettacolo è in collaborazione con l'Associazione culturale «Il salotto della musica». Al termine delle esecuzioni distribuite alcune copie CD dedicato a Canepa e prodotto dalla casa discografica Philharmonia. [r. l.]

Il concerto era l'ultimo di un ciclo dedicato ai «luoghi della memoria» del grande genovese

Musica per Paganini, da Hummel a Dallapiccola

Applausi nell'ex chiesa di Sarzano per il pianista Marco Pasini

Una nuova «casa» per Niccolò Paganini

GENOVA

Il è partiti da Johann Nepomuk Hummel, nato a Bratislava nel 1778 per approdare a Luigi Dallapiccola scomparso venticinque anni fa. Un lungo viaggio, quello proposto mercoledì dal pianista Marco Pasini nell'ultimo concerto organizzato dagli «Amici di Paganini».

La dinamica Associazione guidata da Alma Brughera Capaldo sta portando avanti il progetto di ricostruzione di «casa Paganini» che, nel cuore della città, in Santa Maria Grazie la Nuova, dovrebbe diventare un centro polivalente della musica. I lavori sono iniziati, ma naturalmente manca la certezza economica e per questo gli «Amici di Paganini» si stanno prodigando per sensibilizzare opinione pubblica ed Enti .

Il di mercoledì, ospitato nella ex Chiesa di San Salvatore in piazza Sarzano (luogo «paganiniano» si considera che lì venne battezzato Niccolò), ha affrontato la personalità del grande Genovese da una angolazione originale: la musica, cioè, rivisitata dai colleghi.

Non va dimenticato che Paganini ha esercitato un ruolo di primissimo piano nell'Ottocento: compositore, straordinariamente bilanciato (il che raramente si sottolinea) virtuosismo acrobatico e intenso melodismo operistico; «divo», precursore del brillante romantico, dominatore delle piazze e particolarmente abile nel curare la propria «immagine».

Personalità affascinante, insomma. E questo spiega l'attenzione dei «colleghi»: quelli affrontati da Pasini (Hummel, Moscheles, Kuhlau, Busoni, Dallapiccola, Chopin e Liszt) e quelli che faranno probabilmente parte di un secondo già previsto nella prossima stagione (Brahms, ad esempio, e Rachmaninov).

Il programma di mercoledì ha alternato pagine di notevole spessore (la splendida «Sonatina canonica» di Dallapiccola, i robusti studi lisztiani e il raffinato «Souvenir» di Chopin) a lavori di valore modesto (Hummel, Moscheles, Kuhlau) sorretti da uno sterile tecnicismo. E' stato il «festival» della Campanella (certamente il tema paganiniano più «gettonato», accompagnata tuttavia frequenti Capriccio n.24 o alle «idee» portanti del Concerto n.1.

La prova di Pasini è parsa innanzitutto lodevole per l'impegno profuso in composizioni inusuali e indubbia difficoltà. Una maggiore duttilità espressiva avrebbe forse giovato all'esito globale: l'aspetto virtuosistico finito per condizionare una lettura risultata alquanto «sonora» e aggressiva, anche in quei brani (si pensi a «Souvenir da Paganini») che avrebbero richiesto maggiore leggerezza espositiva. Applausi, comunque, calorosi e meritati, e due bis. [r. l.]

Due appuntamenti in programma il 4 e l'11 giugno

La musica classica e Santa

A Rapallo il jazz d'inverno

SANTA

Due appuntamenti con la musica classica e il jazz, domenica 4 e domenica 11 giugno, organizzati dal circolo Amici di Santa Margherita e del Tigullio: il primo nel giardino d'inverno di Villa Lo Faro, in Fortunato Costa a Santa Margherita per il concerto del pianista Piero Lo Faro. Il secondo, domenica 11, al teatro Auditorium delle «Clarisse» di Rapallo per il concerto del «Classic String jazz quintet». Piero lo Faro presenterà programma con musiche di Franz Liszt - «Da anni di pellegrinaggio in Svizzera» e «Da anni di pellegrinaggio in Italia» - e Claude Debussy. Il «Classic String jazz quintet» eseguirà programma con musiche di Strauss, Beatles, Mancini, Williams, Gershwin, Joplin, Searle, Kreisler, Piazzolla.

Il pianista Piero lo Faro, diplomato in pianoforte al Conservatorio . Paganini» Genova, è eseguito oltre 400 concerti fra i quali, in Europa, si ricordano quelli presso le Università di Londra, Edimburgo, Genova e Bologna. Le sue zioni sono state registrate diverse volte dalla Rai e dalla radio della Svizzera Romanda. E' particolarmente versato nelle musiche impressionistiche e moderne, ha avuto attestazioni da vari celebri musicisti. Il «Classic String jazz quintett», costituito nel 1997 al fine rivalutare, attraverso simpatiche trascrizioni, l'ascolto cameristico di famosi brani, è formato da Mario Vassiliev primo violino, Marco Ferrari secondo violino, Angela Ferrando viola, Giulio Glavina violoncello e Nicola Lo Guarfo contrabbasso. Già dalle prime esecuzioni diversi teatri italiani, Carlo Felice, teatro Cavour, Teatro Modena, ha ottenuto unanimi consensi. [g. vi.]

Coccolati i reni.

Il 60% circa del corpo è composto d'acqua. Per questo bere molto è importante, bere leggero è meglio. S.Bernardo, una tra le acque più leggere al mondo, favorisce una corretta funzionalità dei reni, aiutandoti a stare bene. Acqua S.Bernardo. Così unica nella sua leggerezza, così unica nella sua bontà... che in più ti coccola i reni.

Acqua S.Bernardo. Così leggera, così leggeri.

S.Bernardo

COME CAMBIA IL PRANZO DEI TORINESI

MCDONALD'S

Il regno dell'hamburger è un luogo dove le famiglie con bambini vanno qualche volta a mangiare, un po' per la delle patatine e un po' per collezionare i pupazzetti. Ci vanno soprattutto il sabato e la domenica. Negli altri giorni per molte mamme l'hamburger resta tabù.

IL

Come tutti i self-service anche quello di piazza Solferino è un luogo strano. Di giorno, quando c'è coda per entrare, molta allegria. La sera le poche persone che vi mangiano, spesso da sole, al massimo in coppia, di solito presto, appaiono il simbolo della desolazione metropolitana

IL

Una parola ormai entrata nel vocabolario dei tanti che a mezzogiorno mangiano al bar con dehors. Si entra dichiarando che, per tenersi leggeri, si mangerà solo «un'insalatona». Poi si ripiega sul «piattino», spesso contenente pasta all'amatriciana con frittata e patate fritte.

All'Ikea, sognando il Mulino Bianco

La famiglia media scopre il sabato svedese

inchiesta

Stefania Miretti

Una famiglia attorno a una cucina Ikea, nel centro c'è anche un self-service

Dalla visita agli appartamenti-tipo si esce carichi di buoni propositi e si va alle Gru per riempire il frigo di cibi sani

A I bambini piace moltissimo andare a mangiare all'Ikea, e anche agli adulti non dispiace. Ci si mette in fila per un piatto di polpettine con salsa di mirtilli (buone) o per un pasticcio di patate e salmone, più bibita più dessert, si consuma in fretta, molto, ci sono anche i seggioloni e gli omogeneizzati per i più piccoli, e pazienza se alla fine bisogna sparecchiare e depositare sull'apposito carrello proprio alla mensa aziendale, e c'è sempre qualcuno che ti dà uno spintone e ti rovescia l'avanzo di Ramlosa e i mirtilli pantaloni.

Il pranzo all'Ikea, di solito il sabato, è il segno della confusione che alberga nella famiglia media italiana. Che avendo rinunciato da tempo ad apparecchiare a casa propria uno dei pochi pasti decentemente apparecchiabili della settimana - altri giorni contano, chi mangia a scuola, chi un'insalatona al bar e chi, di solito le donne, pescando direttamente dal frigorifero mentre la spesa appena fatta al supermercato, -, scopre il piacere di andare a spasso negli appartamentini-tipo, peraltro accoglientemente disabitati come quello che ci si è appena lasciati alle spalle, solo più ordinati: senza l'antiestetica cesta dei panni da stirare e i capelli appiccicati nel box doccia e le manate dei ragazzini sul divano.

Se anche il Mulino Bianco chiude e ci pianta in asso, e i creativi ormai puntano sulle nuove famiglie (unioni gay, coppie senza figli, single, tutti gran consumatori di Tarallucci e Nescafè), rimane Ikea a farci sognare e a tenere in vita il cliché della famiglia ideale, quella che avremmo sempre voluto avere e non siamo mai riusciti ad essere. Mediamente agiata, composta da padre, madre e due bambini abitanti l'ordinato e strafinto appartamento modello che il grande magazzino svedese ci invita a visitare.

Casa famiglia Tal dei Tali, dice il cartello. C'è lo zerbino e c'è anche la targhetta d'ottone sul portoncino blindato. Nelle ore di punta, per entrare si fa la coda come a Versailles per vedere la stanza letto del re. Dentro, soggiorno con angolo cottura, matrimoniale, cameretta coi letti a castello, bagno accessoriato. E soprattutto: profusione di plaid e cuscini sul divano, ad evocare calde serate domestiche davanti alla tv, cucine tutto il necessario per fare la maionese o il minestrone, tavoli apparecchiati con cura e sovrabbondanza di candelieri, librerie Billy - il pezzo più gettonato dal mobilificio - dove oltre a soprammobili e cornici con le foto delle nozze c'è anche qualche libro, giocattoli molto ordinatamente abbandonati qua e là, vassoi predisposti per un'improbabile prima colazione a letto. Peccato che il frigorifero sia vuoto, proprio come il nostro, e che la famiglia Tal dei Tali, avendo rinunciato alla scampagnata causa tempo incerto e non sapendo cosa far fare ai bambini, sia andata a mangiare le polpettine all'Ikea, proprio come noi, con la scusa di dover comprare un sottopiatto Safting o un tappetino Knudsker in offerta speciale estiva.

Eccoci quindi, ciascuno con la propria più o meno scombiccherata famiglia, nel ristorante svedese che sta strategicamente a metà del percorso a ostacoli obbligato, tra l'arredo bagno e i mobili da ufficio, e riposino a questo punto fa anche piacere. Ci mette a mangiare molto presto, per ragioni che hanno poco a che vedere con le abitudini nordiche. Il fatto è che i bambini, dopo essersi tuffati nella piscina con le palline e dopo provato la solidità di un paio di divani-letto, s'annoiano e sostengono di avere fame; quanto ai genitori, ammesso che abbiano qualcosa da comprare preferiscono farlo dopo, per non trascinarsi al self-service il grande e scomodo sacco giallo che viene messo a disposizione per gli acquisti.

E' sabato, è mezzogiorno e un quarto, s'è fatta colazione (al bar) da appena due ore e ci sono già un sacco di famiglie alle prese coi vassoi e la salsa ai mirtilli, che andrebbe mangiata la carne fanno in Svezia ma soprattutto gli , più conservatori, preferiscono spalmarla sul pane, uso marmellata, a fine pasto. Sono già tutti presi i tavoli con vista sul maxi-parcheggio e sul complesso delle Gru, e grappoli di ragazzini vagano con il loro vassoio pericolante alla ricerca di un angolo tranquillo e non-fumatori. Ci sono anche tre donne in avanzato di gravidanza e con il bebè nel marsupio, e tutte hanno comprensibili difficoltà col vassoio. Ma i commenti sono perlopiù favorevoli: «Proprio buone queste polpettine, meglio di quelle che fa la nonna» e «Assaggia po' di salmone, niente male eh? Bisognerebbe proprio cucinare di più il pesce, che non mangiamo mai e pensare che fa bene...». Peccato che il gioco duri poco: perché la sala da pranzo in stile nordico sarà anche graziosa, coi biberon le tende e tutto quanto, ma una volta che hai spalmato l'ultima cucchiaiata di mirtilli sull'ultimo pezzo di pane, potendo fumare una sigaretta o bere un caffè, non ti rimane che alzarti, procedere con la raccolta differenziata degli avanzi e buttarti sullo shopping.

Dal pranzo all'Ikea la famiglia media torinese, turbata dalla visita agli appartamenti modello, appesantita dai di colpa e anche po' dal pasticcio di patate e salmone, carica di buoni propositi e fa solito si precipita a fare la spesa a Le Gru. Dove altre famiglie meno delle abitudini dei popoli ri stanno mangiando pasta al forno e arrosto con le patatine nell'affollato self-service. riempie il carrello, verdura, frutta, cereali, roba sana, si compra anche il pesce, e per il resto week-end si mangia a casa, orgogliosi del frigorifero non più bulgaro e della latta di olio extravergine cinque litri che fa famiglia organizzata ed eco-compatibile. Si prepara persino una torta. Fino alla prima manata di cioccolato sul plaid color avorio appena acquistato all'Ikea e sciaguratamente appoggiato sul divano. Ma a quel punto la sbornia da famiglia ideale è smaltita: domenica sera si va tutti a mangiare la pizza.

(2. continua)

IL MENU'

- *Aringhe*
- *Pasta al pomodoro e wiirstel*
- *Polpettine con salsa di mirtilli*
- *Salmone bollito con patate lesse*
- *Pasticcio di salmone e patate*
- *Torta di mirtilli*
- *Acqua Ramlosa*
- *Bibite*

IN BREVE

LIGURIA VALLE D'AOSTA

Casinò, arrestati impiegati Rubavano gioielli clienti

SAINT-VINCENT. Orologi, ciondoli, braccialetti, piccoli brillanti, persino le Grolle d'oro destinate ai componenti della giuria del Premio giornalistico Saint-Vincent: un bottino da 230 lioni che ha fatto finire in carcere due dipendenti della casa da gi della cittadina termale e un gioielliere della zona. agenti della squadra mobile di Aosta hanno ricostruito il «percorso» degli oggetti rubati, dagli armadi blindati dell'ufficio acquisti della casa da gioco alla gioielleria dove (almeno in un'occasione) erano «riciclati». Per alcuni orologi e brillanti, poi, al posto degli originali finite alcune «patacche», per rendere più difficili i controlli e guadagnare tempo.

Due ottantenni fermano cileno che li ha derubati

GENOVA. Due ottantenni hanno messo k.o. un borseggiatore cileno che aveva derubato uno di loro sull' autobus. Quando le porte si sono aperte il borseggiatore si è slanciato fuori per fuggire. Nonostante l'età, l' ottantenne gli è saltato addosso e lo ha gettato a terra. L' amico , 81 anni, gli ha dato manforte per immobilizzarlo. Uno dei presenti ha poi chiamato i carabinieri.

: sequestrate 41 pastiglie di ecstasy

NOVARA. «Operazione Falco» è il nome in codice dell' intervento effettuato domenica dalla Guardia Finanza di Novara alla discoteca «Celebrità» di Trecate. Il bilancio dell' operazione parla di tre giovani arrestati per detenzione di sostanze stupefacenti e di altri 13 segnalati al prefetto; state sequestrate 41 pastiglie di ecstasy, 32 grammi di hashish e controllate 403 persone e 138 automezzi

precipitato dirigenti Agusta

NOVARA. Per il disastro aereo di Cameri dove il 21 gennaio '93 un elicottero in volo di collaudo precipitò facendo quattro vittime, non esistono responsabilità di natura penale. Così ha deciso ieri, il Tribunale di Novara, dopo sette di camera di consiglio mandando assolti quattro imputati ovvero i vertici dell'Agusta. Dovevano rispondere di colposo plurimo e disastro aviatorio. La pubblica accusa aveva chiesto la condanna a tre anni ciascuno. Sono i due direttori tecnici succedutisi nel progetto Alessandro Cajelli 55 anni di Biandronno (Varese) e Pietro Alli 54 di Cerro Maggiore. Poi, Fiorenzo Mussi 54 anni di Milano ingegnere capo del progetto e Vittorio Vaccaro anni di Milano responsabile del dipartimento affidabilità e manutenzione dell'Agusta.

prete ex maresciallo dei CC

ALESSANDRIA. Un scialo dei carabinieri diventerà prete domani sera in Cattedrale, ordinato dal vescovo Fernando Charrier. E' Carlo Soldateschi, anni, lucchese di origine, fino al '94 comandante della stazione dell'Arma di Bosco Marengo. Poi la scoperta della vocazione, la decisione di lasciare la divisa per entrare in Seminario. Domani alle 21 solenne ordinazione.

Festa Giovanni mese

IMPERIA. Avvio anticipato per la festa di San Giovanni, kermesse tradizionale che veste a festa Oneglia. Per il ventennale del Comitato organizzatore, l'avvio è anticipato a domani e si chiuderà . La grande novità 2000 un corteo storico che ricostruisce il passaggio della Regina Maria Cristina di Savoia nel 1827: domenica 18, sfileranno carrozze e figuranti.

Grotte Bossea escluse giro dei tour-operators

FRABOSA SOPRANA. Le grotte di Bossea sono state escluse dai due viaggi-studio curati dall'Ati, che dal al 30 maggio avevano come ospiti giornalisti della stampa nazionale e tour-operators tedeschi. I responsabili delle grotte hanno diramato una nota, sottolineando come «sembrava preziosa l'occasione di un confronto unico e costruttivo, tanto più che anche nell'aspetto naturalistico veniva segnalata la specificità dei loro interessi. Questo è avvenuto e ci domandiamo quali criteri abbiano pilotato scelte ed esclusioni nell'itinerario loro proposto». Il direttore dell'Atl di Cuneo, Paolo Bongiovanni, ha spiegato: «La nostra provincia ha tanti motivi d'attrazione che, per accontentare tutti, dovremmo ospitare i giornalisti per un anno».

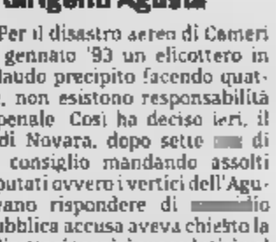

Colpo 200 milioni gioielleria

SANREMO. Colpo da milioni l'altra notte alla gioielleria «Abate», in corso Imperatrice, di fronte al casino. I ladri hanno tagliato la serranda in metallo con un tronchese sfondando poi la vetrina blindata con un paletto di ferro prelevato dal parcheggio della casa da gioco. In meno di un minuto i malviventi si sono impossessati di dozzina di orologi di marca.

Rapì padre le due nomadi sparite

SALUGGIA. Erano state sequestrate davvero Alina Calderaru, anni, e la piccola figlia Esmeralda, le due nomadi scomparse da Saluggia lunedì mattina. Ma il rapimento è stato commissionato dal padre di Alina. L'uomo, che risiede in Inghilterra, voleva che Alina interrompesse la relazione con un giovane slavo dal quale aveva avuto anche un altro figlio anno. Per questo le ha fatte rapire

A Torino presto pioveranno oltre 1000 miliardi, ieri l'audizione alla Camera

Olimpiadi, l'agenzia è più vicina

Dovrà gestire i finanziamenti per i Giochi del 2006

L'assicurazione di Sante Turroni, presidente della Commissione Ambiente, territorio e Lavori Pubblici della Camera, e di Tiziano Treu, relatore del disegno di legge che prevede la nascita dell'Agenzia per gli investimenti per i Giochi Olimpici Invernali del 2006, sul fatto che il «provvedimento verrà licenziato entro quindici giorni». L'impegno del presidente della Camera, Luciano Violante, a vigilare affinché il testo venga approvato dall'aula di Montecitorio entro il mese di giugno». La presidenza del Comitato Organizzatore dei Giochi ritorna dall'audizione di fronte all'Ottava Commissione parlamentare, tra i deputati presenti anche i piemontesi Merlo (Ppi), Martinat e Stradella (Forza Italia) e la certezza che «l'Agenzia per gli investimenti è in dirittura d'arrivo», come spiega alla fine dell'incontro il vicepresidente del Comitato, Rinaldi Bontempelli.

Bontempelli parla anche a nome degli altri componenti della Presidenza del Comitato, il sindaco di Torino, Valentino Castellani, Evelina Christillin, Bruno Rimbaud e del presidente del Coni, Gianni Petrucci. Tutti convinti che, se la Commissione confermerà l'approvazione del testo in seduta redigente - che non richiede la discussione del provvedimento in aula - il disegno legge potrebbe essere approvato in tempi rapidi da entrambi i rami del Parlamento. In si parla di via libera alla nascita dell'agenzia che dovrà gestire i finanziamenti pubblici per la realizzazione degli impianti e delle infrastrutture. In tutto 1091 miliardi lire, entro la fine dell'estate.

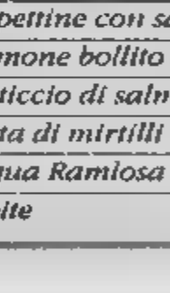

Valentino è il presidente del Comitato che dovrà gestire la lunga rincorsa ai Giochi del 2006. Il presidente della Camera Violante ha assicurato il suo personale interessamento

L'ottimismo de l'ufficio di Presidenza nasce dall'accordo sostanziale tra i vari gruppi politici che dovrebbe evitare la p di emendamenti, salvo modifiche concordate e introdotto nel testo in discussione spiega Bontempelli: «I membri della Commissione hanno confermato dare peso all'orientamento Comitato Organizzatore e delle istituzioni locali raccolti negli emendamenti presentati dai parlamentari piemontesi di tutti i partiti e inseriti nel testo del documento». Di fronte al Comitato i deputati hanno sottolineato due priorità: individuare chiarezza quali sono le opere viarie e le infrastrutture da realizzare; indicare con altrettanta chiarezza gli strumenti per velocizzare le procedure necessarie aprire i cantieri. [m. tr.]

Bufera sulla scuola. Gli insegnanti: cattedre a rischio

Accordo per Estate Ragazzi Sospese tutte le agitazioni

Estate Ragazzi fuori pericolo. Ieri è raggiunto l'atteso accordo tra i provveditori agli Studi del Piemonte, l'Anci regionale, Cgil, Cisl e Uil per la retribuzione di tutte le attività svolte dal personale ATA bidelli, in particolare) durante questo scolastico in aggiunta al normale mansionario previsto contratto dopo il passaggio dalle dipendenze degli enti locali a quelle dello Stato.

Le migliaia lavoratori che nella regione (duemila in provincia di Torino) hanno assicurato la somministrazione dei pasti nelle mense delle scuole materne ed elementari, l'accompagnamento e l'assistenza agli alunni portatori di handicap, che hanno garantito pre e post-scuola, saranno ricompensati con una cifra forfettaria, così come lo saranno quegli operatori che svolgeranno le stesse mansioni extra-contratto presso i centri estivi.

Ma dopo l'agitazione del personale ATA, un'altra mobilitazione - dei docenti - è stata proclamata dai sindacati della scuola. I segretari di Cgil, Cisl, Uil e Snals - Alberto Artioli, Enzo Pappalettera, Diego Meli e Franco Coviello - hanno inviato al Ministro e al Provveditore di Torino un documento in cui denunciano «il grave ritardo nella definizione degli organici, una condizione che sta determinando un clima di forte incertezza tra i docenti». Le organizzazioni sindacali ribadiscono «che l'organico di diritto deve consentire rispondere integralmente alle richieste di tempo-scuola e progettazione scuola torinese». Le preoccupazioni, nell'anno di avvio dell'autonomia, partono dalle stime fatte dal Ministero. «Sono stati ipotizzati 1200 alunni in alle medie, circa 50 classi - spiega Artioli -, e 5000 alle superiori, 65 classi: una stima che non tiene assolutamente conto dei dati reali riferiti dalle scuole». In assenza di risposte positive a breve termine, i sindacati non escludono il ricorso allo sciopero generale. [m. t. m.]

la pensione «on line»

BIELLA. La provincia laniera è stata scelta per lanciare a livello nazionale la pensione «on line» e l'Inps ha presentato l'iniziativa a Città studi con un convegno dal titolo «Pubblica amministrazione e cittadini, momenti di incontro». E cioè trasparenza ed autonomia per le ricerche e le informazioni per la propria pensione, sia a breve che a lunga scadenza. Nel secondo caso i giovani, sempre più indirizzati dalla flessibilità lavorativa e dalle variazioni delle normative pensionistiche, potranno simulare calcoli in prospettiva inserendo i dati fissi desiderati e le variabili che mano a mano imposte per legge.

PROGRAMMI RTL TORINO

TO 94.4 Mhz - CN 94.3 - AT, AL 91.8 - VC, BI, NO e VB 94.5

Giornale Oriolo dei Piemonte (in collaborazione con La Stampa): ore 6 - 7 - 8 - 9 - 10 - 11 - 12 - 13 - 14 - 15 - 16 - 17 - 18 - 19 - 20 - 21.

30' minuto-Le Sport: ore 6,30 - 7,30 - 8,30 - 9,30 - 10,30 - 11,30 - 12,30 - 13,30 - 14,30 - 15,30 - 16,30 - 17,30 - 18,30 - 19,30 - 20,30.

Abitudine quotidiana; 6,25: Prima pagina; 6,44: Rassegna Stampa; 6,50: Viabilità; 7,00: Polizia Stradale; 8,05: Prima pagina 20 anni prima; 9-12: Musica e notizie; 9,20: Viabilità Aeroporto; 10,19: Previsioni del Tempo; 10,00: Viabilità Ferrovie; 12-15: Musica e Notizie; 12,19: Temperature. 12,20: Dediche; 13,50: Viabilità Polizia Municipale; 14,20: Dediche; 15-16 Musica e notizie; 15,50: Viabilità Ferrovie; 16,20: Viabilità Polizia Municipale; 17,20: Dediche; 18-21: Abitudine quotidiana. In diretta da La Stampa; 21-24: Musica e notizie; 00-6: Notturno Musicale.

INTERESSI 0.
Estate a mille.

MONO SPLIT SOLO FREDDO.

Climatizzatore
SC07ZA3X
7.000 BTU/h

Resa Raffreddamento
Kcal/h 1.890
WATT 2.200

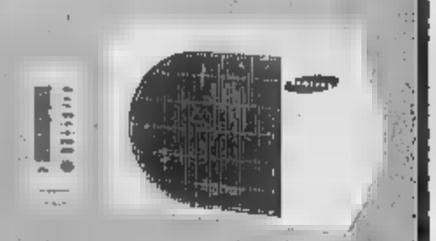

MONO SPLIT POMPA DI CALORE.

Climatizzatore
SH07ZA3X
7.000 BTU/h

Resa Raffreddamento Kcal/h
1.890 WATT 2.200
Resa Riscaldamento
Kcal/h 2.016 WATT 2.340.

MONO SPLIT POMPA DI CALORE.

Climatizzatore
SH09ZA3X
9.000 BTU/h

Resa Raffreddamento Kcal/h
2.268 WATT 2.640
Resa Riscaldamento
Kcal/h 2.520 WATT 2.930

MONO SPLIT POMPA DI CALORE.

Climatizzatore
SH12ZA1X
12.000 BTU/h

Resa Raffreddamento
Kcal/h 3.024 WATT 3.500
Resa Riscaldamento
Kcal/h 3.276 WATT 3.800

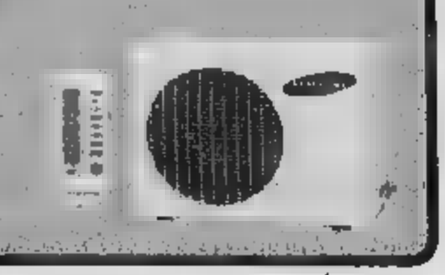

SASA - Via Nazionale, 373 Imperia - Tel. 0183.720226
CENTRO ESSE - Via Turistica, 3 Camporosso (IM) - Tel. 0184.255601

SAMSUNG

sasa EXPO CASA

CENTRO ESSE

SAMSUNG DIGITall
everyone's invited™

L'Antico Frantoio
"Censin Bea"
BORGOMARO (IM)
APERTO
giovedì, venerdì, sabato sera
In ambiente rustico
cibi raffinati

LA STAMPA

IMPERIA-SANREMO
E PROVINCIA

Venerdì 2 Giugno 48

IMPERIA, VIA ALFIERI 10, TEL. 0183.7911 - FAX 0183.27.31.06 - E-MAIL: IMPERIA@LASTAMPA.IT - SANREMO, VIA ROMA 176, TEL. 0184.59.001 - FAX 0184.50.07.65 - E-MAIL: SANREMO@LASTAMPA.IT
PUBBLICITÀ: PUBLIKOMPASS S.P.A., VIA ROMA 176, TEL. 0184.50.15.55-66 / FAX 0184.50.11.29

Osteria
le antiche ricette locali
a base di olio extravergine
BORGOMARO (Im)
solo prenotazione
tel. 0335.8212981/2

Invalida fa causa all'Asl dopo le cure

Terapia sbagliata? Chiede 800 milioni

Ha citato in giudizio davanti al tribunale civile di Sanremo la Asl e due medici ed ha avanzato una richiesta di 800 milioni come risarcimento danni per non essere stata avvertita dei possibili effetti collaterali di una cobaltoterapia che l'avrebbe resa invalida al cento per cento al termine di un calvario che l'ha vista trascorrere in ospedale quasi tre anni durante i quali ha perso quasi totalmente l'uso della vista e dell'udito.

Protagonista della drammatica vicenda è stata una donna di Sanremo di 55 anni. Secondo quanto lei stessa ha raccontato, la sua odissea ha avuto inizio il primo agosto del '92, quando i medici le avevano diagnosticato una rara forma di tumore alla muscolatura uterina (leiomiosarcoma). Ricoverata in un ospedale del ponente ligure, la donna è stata operata e, nel giro di pochi mesi, è iniziato un ciclo di cobaltoterapia. Poco dopo aver terminato il trattamento radiologico, però, ha iniziato ad accusare i primi effetti indesiderati, culminati con una perforazione intestinale. Uscita da un lungo periodo di coma, la donna presentava delle lesioni permanenti. La paziente sostiene di non essere mai stata informata dei rischi in cui sarebbe potuta incorrere con la cobaltoterapia. Per questa ragione ha deciso di ricorrere al tribunale civile. [g. ga.]

POLIZIA MUNICIPALE

A Sanremo vigili con la pistola

Anche Sanremo avrà i militari di leva con la divisa della polizia municipale. La giunta, accogliendo una richiesta avanzata qualche tempo fa dalla Lega Nord, ha deciso di impiegare dieci militari nel corpo dei vigili urbani. La richiesta è già stata inoltrata al Consiglio dei ministri. Potrebbero entrare in servizio già in estate.

A PAGINA 47

L'incontro del presidente con il ministro: luci e ombre su ferrovie e strade

«Insieme raddoppio e terzo valico»

Biasotti ha illustrato tutte le priorità a Nesi

Paola Lingua
GENOVA

Incontro a tutto campo, costruttivo, con speranza, ma non privo di ombre, ieri mattina a Roma tra il ministro dei lavori pubblici Nerio Nesi e il presidente della Regione, Sandro Biasotti. Tutti i problemi più importanti - ferrovie, autostrade, porti - sono stati toccatinelle due ore di discussione.

E' stato subito sancito, con vigore, da entrambe le parti che non esiste in Liguria una «concorrenza» tra il Terzo Valico e il raddoppio della Genova-Ventimiglia. I due obiettivi sono complementari e non si escludono priorità politiche e neppure «tattiche». Ma, mentre la questione del raddoppio, sia pure lentamente, procede, non manca qualche dubbio sul Terzo Valico. Non sono completi, nelle mani del dicastero competente, tutti i dati relativi alla valutazione di impatto ambientale. Poi c'è il «mugugno» del Cociv che, per le note disposizioni governative, dovrà correre «alla pari» con altri concorrenti privati per aggiudicarsi la gara d'appalto. Nesi, dopo un franco scambio di impressioni con Biasotti, s'è però impegnato a parlare della questione nei prossimi giorni, ponendola come prioritaria e urgente, con il ministro dei trasporti, Pier Luigi Bersani.

Con Biasotti, Nesi e l'assessore regionale ai trasporti Vittorio Adolfo insieme al direttore dell'Anas, Giuseppe D'Angiolina e altri tecnici hanno discusso sul tema del «grande raccordo anulare genovese» per quel che concerne il sistema autostradale. Ne è venuta fuori la disponibilità a «varare un progetto di pre-fattibilità dell'opera», come è dichiarato in un comunicato congiunto emesso in serata. Il ministro Nerio Nesi, che è eletto deputato in Liguria, nel collegio di Sarzana, d'accordo con Biasotti, ha detto d'essre d'accordo a convocare, nel giro di qualche settimana, una riunione con gli enti locali e le direzioni delle società che gestiscono tutte le autostrade liguri. Per il progetto del nodo autostradale di Genova esiste già uno stanziamento del Cipe di 6 miliardi: il programma è ambizioso, perchè si dovrebbe dar vita a una sorta di grande tangenziale che «scavalchi» Genova.

Sanremo: il colpo nella notte ai danni della lussuosa gioielleria Abate, «fornitrice della Real casa» dal 1920

«Spaccata» di fronte al casinò Rubati orologi per 200 milioni

Colpo grosso alla gioielleria «Abate» di corso Imperatrice, di fronte al casinò. L'altra notte i ladri hanno tagliato la serranda a maglie di ferro con un potente tronchese e dopo aver sfondato la vetrina blindata con un paletto di ferro sono riusciti ad impossessarsi di una dozzina di orologi per un valore commerciale di circa duecento milioni. I malviventi hanno razziato dalle vetrine prestigiosi cronografi che appartengono al «gotha» dell'orologeria internazionale. Nella lista figurano le griffe Piaget, Patek Philippe, Dunhill, Vacheron Constantin, Jaeger-le Coultre. Il raid, scattato poco dopo le 4,40, è durato meno di un minuto perchè l'impianto di allarme si è immediatamente attivato segnalando l'intrusione alla Vigile, ai carabinieri e nell'alloggio del titolare, Michele Abate, appartenente alla famiglia, «fornitrice della Real Casa», che dal lontano 1920 gestisce la prestigiosa gioielleria matuziana. All'arrivo della polizia i ladri aveva già fatto perdere le loro tracce. Gli agenti hanno scoperto che, paradossalmente, per sfondare la vetrina è stato utilizzato un paletto di ferro di quelli che delimitano i parcheggi di fronte alla scalinata di ingresso al casinò. Il commando responsabile del colpo deve inoltre aver agito con l'ausilio di un palo visto che la pattuglia della Volante era transitata da via Matteotti e da Imperatrice meno di cinque minuti prima dell'allarme. Nessuno, nella zona, ha inoltre visto o sentito i ladri in azione.

La dinamica del colpo sembra identica a quella che, poco più di un mese fa, aveva visto finire nel mirino della criminalità la gioielleria «Le boit d'or» di via Matteotti, a poche decine di metri di distanza da «Abate». La merce rubata e i danni arrecati al prestigioso negozio sono coperti da assicurazione.

E la polizia? «I tempi di reazione sono stati immediati - spiega il primo dirigente del commissariato Angelo Sanna - in quattro minuti gli uomini della Volante erano già sul posto insieme a quelli della Vigile. I ladri sono fuggiti ma al momento le indagini sono in pieno svolgimento». Gli investigatori, hanno infatti rilevato una serie di impronte digitali rimaste sulle vetrine di «Abate» che potrebbero essere quelle dei ladri. Il confronto con il «database» del ministero degli Interni potrebbe dare indizi importanti. Altre risposte si attendono dall'analisi dei filmati dall'impianto di telecamere a circuito chiuso del quale è dotata la gioielleria. Una pattuglia con il videocassetta, posta sotto sequestro, è già raggiunto Genova per l'elaborazione tecnica del filmato.

L'ennesimo furto in pieno centro, con i ladri «primule rosse» riconferma Sanremo come città a rischio e vede rinascere le polemiche delle associazioni di commercianti sulla città insicura, decise a dotarsi di un servizio di vigilantes. E nella città delle canzonette, dell'usura e dei loschi affari di imprenditori senza scrupoli, polizia e carabinieri si trovano ora a dover rispondere per l'ennesima volta all'appello, pressante, di impegnare il maggior numero di uomini possibile in una «caccia al ladro» di improbabile successo. Gli unici arresti, infatti, sono arrivati soltanto in occasione dell'attiva collaborazione del cittadino e, comunque, nell'ambito dei controlli sul territorio.

La Polizia scientifica sta indagando su alcune impronte

L'allarme alle 4,40 Immediato è inutile l'arrivo delle pattuglie

Il varco aperto dai ladri nella serranda a maglie della gioielleria Abate (FOTO-VASCO GATTI)

Nella foto il supermercato Ipervallè di Pontedassio, di nuovo «visitato» dai ladri

Ipervallè, tabaccheria razziata

Rubate nella notte migliaia di stecche

Maurizio Vezzaro
PONTEDASSIO

Ancora un colpo nella zona commerciale dell'Ipervallè di Pontedassio, in via Nazionale. La scorsa settimana i ladri avevano visitato il centro di elettrodomestici Trony (sono spariti cellulari e telecamere per 50 milioni), la scorsa notte è toccato alla rivendita di tabacchi e bar del supermercato, gestiti da Simona Garello. I ladri sono entrati da una finestrella il cui vetro antisfondamento è stato mandato in frantumi, probabilmente utilizzando una mazza.

L'inventario ieri mattina era ancora in corso ma, stando a quanto hanno spiegato i titolari ai carabinieri intervenuti per il sopralluogo di rito, pare siano spariti dagli scaffali interi scatoloni di sigarette. Il bottino ammonta a parecchi milioni. Secondo gli inquirenti si è trattato di un furto su commissione. E' facile che i malviventi siano venuti da fuori provincia: «Si sono presi alcune bottiglie d'acqua», ha rivelato Simona Garello, come se dovessero servire per dissetarsi durante il viaggio in auto.

«Purtroppo i furti sono un male inguaribile», si lamenta Roby Brunengo, direttore dell'Ipervallè.

Sanremo: per la coppia l'ipotesi di reato è quella di abbandono di minore

Sfruttato a 12 anni, genitori indagati

A fine mese l'audizione protetta del ragazzino

SANREMO

Il «femminiello» di Sanremo sarà messo a confronto con i clienti che pagavano per vederlo ballare e spogliarsi vestito da donna. Il ragazzino, protagonista della squallida vicenda quando aveva 12 anni, oggi è quattordicenne e vive in una località protetta ma a fine mese tornerà nella città dei fiori per un incidente probatorio di fronte al giudice per le indagini preliminari. L'audizione, un riscontro delicato ma necessario per chiarire la gravità delle contestazioni, avverrà in modo «protetto» e ha come obiettivo quello di ricostruire la dinamica dei fatti e di procedere ad un'ulteriore identificazione dei «clienti» che sono stati raggiunti dagli avvisi di garanzia per violenza sessuale (limitatamente agli atti di libidine). Paolo (un nome di fantasia a tutela del minore ndr) cercando probabilmente di dimenticare quei giorni del '98 quando una signora sulla quarantina lo aveva messo nel «giro» passandogli una minima percentuale di quanto incassava per le sue performance. Ma tra qualche settimana la sua memoria dovrà essere lucida per chiarire le responsabilità di chi lo ha sfruttato e ha turbato un momento delicato della sua crescita.

Il sostituto procuratore Giovanni Maddalani, che ha coordinato l'indagine dell'Ufficio Minori della Questura di Imperia, ha la bocca cucita sulle circostanze degli incontri di Paolo con quegli adulti, tutti con più di cinquant'anni ed, evidentemente, in cerca di forti emozioni. Gli avvisi di garanzia per violenza sessuale sono sei. Ma agli atti c'è anche un'ipotesi accusatoria per i genitori di Paolo, è quella di abbandono di minore. Già, perchè gli investigatori avrebbero rilevato un «disinteresse» di mamma e papà per quel ragazzino che ad appena dodici anni era libero anche di uscire la sera.

A dare l'allarme, però, era stata proprio la madre dell'adolescente che a notte fonda, angosciata, si era rivolta alla polizia per segnalare che il piccolo non era ancora rientrato a casa. La Questura aveva mobilitato tutte le pattuglie disponibili e ad un posto di blocco la Squadra Volante aveva subito notato qualcosa di strano nella «ragazzina» trovata seduta a fianco di una donna al volante di un'utilitaria. Poi, era scattato il provvedimento del Tribunale dei Minori che aveva affidato Paolo ad una struttura protetta, lontano dalla famiglia e dalla Riviera.

Adesso lui dovrà tornare a Sanremo, unico testimone chiave nell'inchiesta che vede la magistratura pronta a giudicare chi ha abusato della sua natura. [g. ga.]

La polizia blocca al confine due stranieri: in furgone avevano un gommone e 5 scooter rubati

Con lo spray in spiaggia per derubare i bagnanti

Nordafricano denunciato: narcotizzava i turisti e li «ripuliva»

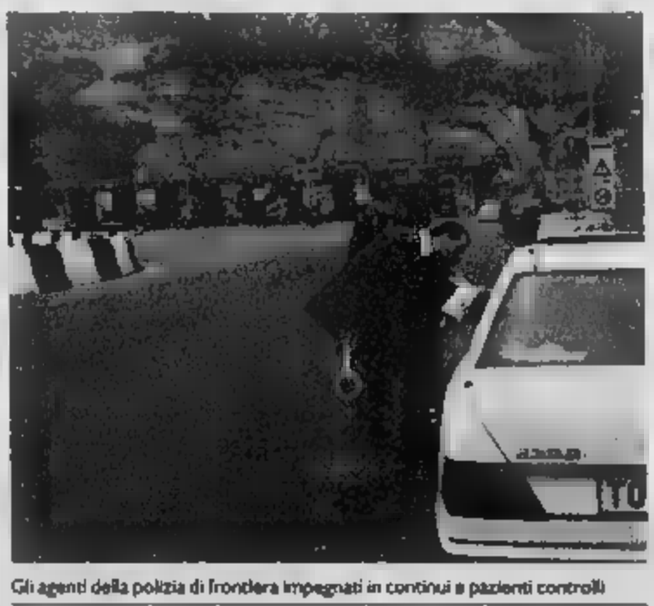

Gli agenti della polizia di frontiera impegnati in continui e pazienti controlli

VENTIMIGLIA

Ora gli stranieri usano anche i gommoni e s'improvvisano topi da spiaggia. Gli agenti della polizia di frontiera hanno infatti denunciato un francese e un tunisino che stavano cercando di trasportare oltre confine cinque scooter, due rubati e un gommone fuoribordo, oltre a un marocchino, sorpreso sulla spiaggia mentre frugava tra le borse dei bagnanti. Il nordafricano era senza documenti e aveva una bomboletta spray con gas paralizzante con cui forse voleva far addormentare i bagnanti alle prese con la tintarella.

E' soltanto una parte del bilancio dell'attività della polizia di frontiera, che negli ultimi giorni ha anche arrestato un italiano colpito da ordine di custodia cautelare del Gip di Genova per «detenzione, al fine di metterli in circolazione, di due Buoni del Tesoro pluriennali di ingente va-

lore». Mario Mulinacci, 60 anni, nato a Vicenza, è stato fermato in Francia, nella regione della Saone-et-Loire. Il suo arresto è stato possibile grazie alla cooperazione con la polizia francese.

I ladri del gommone sono stati invece sorpresi vicino alla barriera autostradale, a bordo di un autocarro Citroen. Dentro erano stati nascosti i cinque ciclomotori, due blocchi di motore Yamaha e un gommone con carena in vetroresina «Bombard Explorer», tutto di provenienza illecita. Si tratta di Toufi Rogmati, di anni, di Frejus, e Brahim Araba, di anni, tunisino.

Gli agenti del settore di frontiera hanno inoltre denunciato un uomo di 44 anni nato a Cisternino, in provincia di Torino, sedicente cecoslovacco. Aveva un documento di viaggio apparentemente rilasciato dal Consolato d'Italia a Lione, in Francia, intestato ad un'altra persona, ma in realtà falsificato. [d. bo.]

Al «prologo» farà seguito un mese di celebrazioni, fra note, tradizione e cucina

San Giovanni arriva in anticipo

Da domani la festa per il patrono di Oneglia

Enrico Ferrari
IMPERIA

E' tutto pronto per l'avvio dei festeggiamenti di San Giovanni, la kermesse che veste a festa il rione di Oneglia e che quest'anno vale doppio. Il Comitato presieduto da Sergio Lanteri, che organizza la manifestazione, celebra infatti il ventennale di attività con una serie di sorprese. Intanto, si parte in largo anticipo: il sipario si alzerà domani alle 21.15, in piazza San Giovanni. Il clou della serata sarà «I primi 20 anni». A presentare c'è chiamato Francesco Fiducia, imperiese di anni che ha fatto parte del cast di «Sarabanda», trasmissione Mediaset condotta da Enrico Papi. E' lui, inoltre, a traghettare il capoluogo nel 2000, durante il grande spettacolo in piazza Dante. Ora, l'animatore e cantante guiderà un appuntamento sul filo della nostalgia, con la presenza di personaggi della vita musicale e culturale onegliese.

E' soltanto l'anticipo di un intero mese all'insegna di musica, tradizioni e cucina tipica. Il ricco programma di una festa che è nel cuore degli onegliesi proseguirà mercoledì, sempre alle 21.15, scoprendo un nuovo angolo da valorizzare. E' piazzetta Antica dell'Ospizio, tra via San Giovanni e via Amendola, accanto alla Parrocchiale, che accoglierà l'esibizione di una formazione locale. Il Gruppo associazione Centro storico unisce brani country a melodie irlandesi, in un set acustico ampiamente collaudato. Sabato 10, sempre in questa piazzetta «defilata», musica jazz con il trio Wish Jazz, mentre mercoledì 14 si esibirà in piazza San Giovanni per il duo classico formato da Monica Alizeri (flauto) e Gianni Martini (fisarmonica).

Il sabato 17 i festeggiamenti si trasferiscono nella loro sede tradizionale, alla Spianata di Borgo Peri. Alle 18, apriranno gli stand, che vedranno la partecipazione delle Comunità montane e delle Pro loco provinciali. Per le vie della città, spazio al folklore con la sfilata della gloriosa banda «Rumpe e Streppa» di Finale Ligure. S'inaugurerà la mostra «I primi 20 anni» con foto, libri, poster e gadget sul Comitato San Giovanni. Alla 19,30 torna una grande protagonista del rione: la mega pentola «Giuvanina», con la quale si prepara una grande stoccafissata. Alle 23.15, dalla «Rumpe e streppa».

Domenica 18, dalle 8, trofeo Pierini di pesca sportiva. Dalle 11, la Spianata accoglie una novità assoluta: da qui partiranno le carrozze d'epoca che ricostruiscono il passaggio della Regina Maria Cristina di Savoia da Oneglia (anno 1827). Alle 16, il centro storico verrà completamente chiuso al traffico per accogliere il corteo storico. Alle 19.30, abbuffata di trippe sempre con la mega-pentola, alle 21,15, concerto della banda «Il Risveglio» di Dogliani. Lunedì 19, dalle 16, il record della focaccia più lunga metri, con distribuzione gratuita, mentre alle 19,30 verranno servite seppie in umido cotte su «Giuvanina». Martedì 20 partiranno le serate danzanti e fino al ogni giorno ci saranno proposte diverse (ultra novità: il 24, dopo i fuochi, maratona di «spinning» con palestre da Italia). Si chiude il 28, con la banda di Imperia. Un appello di Lanteri: «Anche se i negozi restano chiusi la sera, chiediamo ai commercianti di lasciare accese le vetrine, per migliorare l'immagine della città».

Anche quest'anno tornerà «Giuvanina», la maxi pentola allestita a Borgo Peri

CONCERTO PER LA FESTA DELLA REPUBBLICA

Ricco e interessante programma di manifestazioni a Imperia, oggi e domenica, in occasione della Festa della Repubblica. Si inizia con il tradizionale concerto, che si svolgerà questa sera alle 21 in prefettura, e che vedrà la partecipazione dell'Orchestra Sinfonica Sanremo diretta dal maestro Severino Zannerini e dell'Associazione Sanremo Musica Classic con Sabrina De Rose (mezzosoprano) e Camilla Viale (pianoforte). Sono anche previsti interventi dell'attore, regista e presentatore Franco Carli. Per domenica l'Amministrazione comunale di Imperia, in collaborazione con la Prefettura e con il Fai, ha organizzato una serie di visite a monumenti e siti di interesse storico e architettonico cittadini. Spiega l'assessore al Turismo Claudio Baudena: «Le visite guidate per festeggiare il 54° anniversario della proclamazione della Repubblica, avranno luogo nel pomeriggio e vedranno la qualificata presenza di guide turistiche, volontari del Fai e della Protezione civile». Il programma prevede la visita della Cupola del Duomo di Porto dalle 14,30 alle 17,30. Dalle 15,30 alle 19, i seguenti monumenti: Oratorio della Confraternita di San Pietro, Chiesa di San Leonardo, Palazzo Pagliari, Palazzo Guarnieri con apertura della sala Elisabetta F e Villa Grock. **[a. b.]**

DALLA CITTA'

LAVORO

L'Istituto previdenza assume due disoccupati

L'istituto Nazionale di Previdenza per i dipendenti dell'Amministrazione pubblica intende assumere con i contratti di formazione e lavoro della durata di mesi, due giovani disoccupati in possesso di un diploma di scuola media superiore. Per informazioni è necessario telefonare allo 0183-769807. **[a. b.]**

LUTTO

I funerali dell'albergatore Gandolfo

Si sono svolti ieri a San Bernardo di Mendatica i funerali di Renzo Galdolfo, 67 anni, proprietario del noto Albergo «Da Settimia» mancato per una malattia incurabile. Gandolfo per molti anni era stato anche consigliere comunale di Mendatica. Alla cerimonia hanno presenziato persone e autorità locali. **[a. b.]**

SCUOLA

Premiati i vincitori del «Memorial Marchisio»

Sono stati premiati i vincitori del premio «Memorial Marchisio, istituito Lions Club Diano Marina. Il tema, assegnato alle terza classi della scuole medie del Golfo dianese richiedeva suggerimenti per eventuali «service» da indirizzare agli organizzatori. Il primo premio è andato a Bettina Alciatore dalla classe terza C, la piazza d'onore è stata appannaggio di Tamin Al Beik sempre della terza e il terzo posto è stato a favore di Ermina Seiko, della terza A. **[b. v.]**

NATURA

Patrimonio ornitologico, un «Sauro»

Si sta svolgendo in questi giorni alla scuola media «Sauro» di Imperia un concorso inerente la conservazione del patrimonio ornitologico, ambientale e naturalistico. L'iniziativa è promossa dalla Federazione Ornicoltori Italiani di Imperia con il patrocinio della Provincia e del Comune. Martedì 6 giugno, e sempre i locali scolastici, sarà allestita una delle opere realizzate, mentre sabato 10 alle 9 è prevista la cerimonia di premiazione dei vincitori alla presenza delle autorità cittadine. **[a. b.]**

In soggiorno a Molveno gli anziani di Diano

Organizzato dal Filo d'Argento di Diano Marina è previsto da 17 giugno al 1° luglio un soggiorno e cura a Molveno. L'offerta comprende 14 giorni di pensione con bevande e pasti, attività motorie ed educative, assistenza medico sanitaria, animatori, assicurazione infortuni. La quota di iscrizione è fissata in 800 mila lire a persona. **[b. v.]**

Ora si cercano fondi

Strada 28 Il progetto è approvato

PIEVE DI TECO. Il progetto preliminare per il completamento della statale 28 del Col di Nava è stato terminato. La notizia è stata resa nota ieri durante l'incontro tra il presidente della Regione Liguria, Sandro Biasotti, l'assessore regionale ai Trasporti, Vittorio Adolfo e il direttore dell'Anas, Giuseppe D'Angiolino. L'opera attende ora la conclusione dell'iter amper arrivare al progetto esecutivo e quindi al reperimento dei fondi necessari.

Dice l'assessore Vittorio Adolfo: «Il direttore dell'Anas ci ha comunicato che il progetto preliminare concluso riguarda le varianti di Pieve di Teco, Chiusavecchia e il traforo Armo-Cantarana. Le notizie sono state apprese durante l'incontro avvenuto con il ministro Nesi, incentrato sul terzo valico, Genova-Milano e sul completamento del raddoppio della Genova-Ventimiglia. Seguirò personalmente la pratica che riguarda la 28, un'arteria ormai indispensabile per l'economia della provincia di Imperia». **[a. b.]**

Oggi chiude il corso

Trenta nuovi assaggiatori d'extravergine

IMPERIA. Si chiude oggi con la cerimonia di consegna dei diplomi di qualifica ai numerosi frequentanti italiani ed esteri, il corso per assaggiatori di olio di oliva organizzato dall'Onaoo imperiese in collaborazione con la Camera di Commercio. L'appuntamento è fissato per questa mattina nei locali del frantoio Gironella di via Nazionale in regione Aribaga alla presenza del sindaco di Imperia Luigi Sappa, dell'assessore Benedetto Adolfo e dei rappresentanti della Camera di Commercio.

Saranno un trentina i nuovi esperti nella sofisticata e difficile arte dell'assaggio, in parte sono liguri, in parte provengono da altre regioni d'Italia e anche dall'estero. Per la prima volta si è avuta anche la presenza tra gli iscritti di un americano e un australiano, prova evidente che Imperia sta imponendosi sempre più come capitale mondiale dell'olio di oliva. Un altro dato significativo, tra i frequentanti non solo commercianti del settore ed esportatori ma anche ristoratori. **(a. b.)**

S.Lorenzo, Giuliano Dario era accusato da un automobilista

Assolto comandante dei vigili

«Multa sacrosanta, niente abuso d'ufficio»

Vezzaro
SAN LORENZO

Non ha perseguitato l'automobilista che lo accusava di multarlo con frequenza ossessiva. Ed è stato assolto perchè il fatto non sussiste. Si è chiuso ieri mattina, bene per lui, il processo contro il capo dei vigili urbani di San Lorenzo al Mare Giuliano Danio, 53 anni, abitante a Coravonica, che era stato chiamato in causa per una multa, ritenuta ingiusta, inflitta nel dicembre del '97 a Simone Ordano, 27 anni, carrozziere. Il ragazzo aveva parcheggiato la vettura in una strada delimitata da divieto.

Danio e il suo difensore, l'avvocato Mario Leone, sono riusciti a dimostrare l'infondatezza del capo d'imputazione che parlava di abuso d'ufficio. Convincendo così dell'innocenza dell'imputato il pm Ubaldo Pelosi lo stesso pubblico ministero, non ravvisando situazioni di vantaggio o profitto per nessuno derivate dalla condotta del comandante, ha stabilito che

Il capo dei vigili, Giuliano Danio

non vi fosse reato), e la corte, presieduta dal giudice Giuseppe Squizzato. Il verdetto ha sancito la multa era sacrosanta, ma soprattutto che non c'era premeditazione. Ordano invece aveva testimoniato in aula di aver subito in soli tre anni una decina di multe, sempre comminategli dal capo dei vigili. Rimasto della propria convinzione anche dopo la lettura della sentenza, il giovane aveva denunciato Danio, perchè la contravvenzione del dicembre '97 era stata fatta solo a lui e non agli altri due automobilisti che avevano parcheggiato le macchine nella stessa via Vignasse, e sempre in area sottoposta a divieto.

«Non avevo multato gli altri due - ha spiegato Giuliano Danio - semplicemente perchè erano arrivati in un secondo momento, quando mi ero già allontanato».

Ma la persona che l'ha denunciata ha parlato di vera e propria persecuzione. «Guardi - conclude con una battuta liberatoria il responsabile dei vigili - se avessi saputo che l'auto era del signor Ordano avrei girato l'occhio».

Chiosa l'avvocato Leone: «Quello che è capitato al mio cliente è il classico incidente di percorso che subisce chi lavora sempre sulla strada ed è in continuo contatto col pubblico».

Anziani soli, drammi a Moltedo e S.Bartolomeo

Trovano la tivù accesa Lui è morto da 4 giorni

IMPERIA

E' stata la televisione, continuamente accesa, a inospettire i vicini, e naturalmente il fatto di averlo visto in giro ha contribuito ad aumentare le preoccupazioni. E' un dramma della solitudine quello che si è verificato a Moltedo, dove un anziano di 82 anni è morto in casa, probabilmente per un attacco di cuore, e la scoperta del cadavere è stata fatta solo quattro giorni dopo. Un analogo dramma è accaduto in piazza Doria, a San Bartolomeo al Mare, dove una pensionata, Maria Manino, 79 anni, originaria di Mondovì, è spirata in casa (sono intervenuti i carabinieri e i vigili del fuoco).

L'altra notte gli agenti della polizia e il «coroner» sono intervenuti nell'abitazione di Francesco Marcandoro, in via Cavour 4 a Moltedo. La gente che abitava nelle vicinanze e che lo conosceva, ha chiamato il 113 per segnalare la assenza, prolungata. Da giorni non lo vedevano in giro per il paese. Quando hanno aperto la porta di i poliziotti hanno trovato l'uomo sdraiato su un fianco, sul sofà, davanti alla televisione ancora accesa. Il medico legale ne ha costatato il decesso facendo risalire la morte ad almeno quattro giorni prima. Marcandoro viveva da solo in Riviera e ancora ieri la questura ora riuscita a rintracciare un solo parente.

A distanza di poche un'altra macabra scoperta. In un alloggio di San Bartolomeo al Mare è rinvenuto il corpo privo di vita della pensionata Maria Manino, anch'ella deceduta per cause naturali che ci fosse nessuno al momento malore fatale. Per aprire la porta d'ingresso è stato necessario far intervenire una squrda di vigili del fuoco. La chiamata alle forze dell'ordine è stata fatta sempre vicini, che, conoscendone le abitudini, si erano allarmati per non averla vista uscire. **[m. v.]**

LETTERE AL

La Cisl-medici motiva gli scioperi

La richiesta di chiarimento da parte della Corte dei Conti sul II° biennio economico del Contratto Collettivo Nazionale di Lavoro dei medici ospedalieri che eroga, tra l'altro, i fondi per l'esclusività di rapporto di lavoro, arriva dopo che i medici sono già stati per Legge costretti ad optare per pubblico o privato.

Ciò vuol dire che già da mesi, i colleghi che hanno votato per l'esclusività, portano i frutti economici del loro lavoro alle ASL di appartenenza, che in talune situazioni addirittura ancora trattengono le penalizzazioni previste per chi non avesse optato per tale regime.

Ma del resto, per quanto scandaloso, questo non è che l'ultimo atto di una commedia politica doppia, irridente ed arrogante, che da tempo si svolge nei confronti dei medici ospedalieri.

I fondi per l'esclusività sono previsti dalle Leggi finanziarie votate dal Parlamento, ed individuati dalle Leggi vigenti e non nel libro dei sogni. Il pensiero che sorge (a pensare male si fa peccato, ma quasi sempre...) è che non si tratti di un semplice atto contabile, ma che si tratti di una punizione politica per i medici ospedalieri che nelle ultime tornate elettorali hanno pesantemente manifestato il loro dissenso dalle politiche sanitarie della Maggioranza.

Dissenso sullo stato degli ospedali, sullo stato dell'assistenza ai cittadini, sugli organici drammaticamente sottodotati e sulle retribuzioni non adeguate.

Forse all'interno della Maggioranza c'era l'aspettativa che un aumento di stipendio potesse placare il malcontento dei medici ospedalieri, ma si è dolorosamente toccato con mano come le difficoltà non siano solo economiche, ma sono difficoltà di organici, di una architettura nel rapporto stato regioni che solo i medici ma tutti i cittadini hanno affermato che debba in qualche modo cambiare, e la scelta di campo elettorali sono un emblematica conferma.

La CISL medici non accetta punizioni politiche sui medici ospedalieri. Chiede con forza l'immediata attuazione senza alcuna trattativa supplementare di un contratto di lavoro già siglato e sottoscritto da Governo, Regioni e Sindacati. Si proclama pertanto unitamente alle altre sigle firmatarie del documento del 25/05/2000 lo sciopero Generale della Categoria per i giorni 5, 15, e 26 giugno 2000 ed il contemporaneo rispetto scrupoloso dell'orario di lavoro.

Lisa Gianluca,
segretario regionale della Cisl-medici, Imperia.

Scrivere alle redazioni di Imperia, Alfieri 10 (telefax 0183-273108, e-mail imperia@lastampa.it) e Sanremo, via Roma 178 (telefax 0184-500765, e-mail sanremo@lastampa.it). Si prega di mandare lettere sintetiche e firmate con nome e cognome (le missive non devono contenere frasi offensive).

NUMERI UTILI

AMBULANZE (tutta la provincia)

118 Imperia Soccorso

Imperia: 118 (num. unico). **Bordighera:** Vallecrosia: 295 455. Camporosso: 28.191. Cervo - S. Bartolomeo: 406 353. Diano Marina: 494 112. Dolceacqua: 206.878. Ospedaletti: Pieve di Teco: 36 377. Pontedassio: 279.700. Pornassio: 325.132. Riva L.: 486.764. Santo Stefano: 486.000. Sanremo: 0184-505.050. di Taggia: 0184-41.444. Ventimiglia: 250.722 (anche amb. veterinaria).

FARMACIE DI TURNO

Le farmacie restano aperte dalle 8 alle 12 e dalle 16 alle 19,30 eccetto quelle di turno. Imperia: Rebaglati, corso Garibaldi 2 tel. 0183/661662. Gibelli, via Belgrano 5 tel. 0183/293688. Sanremo: *Dr. Colombo* via Martiri della Libertà 313, tel. 0184/530888. Farmacie che osservano la reperibilità in provincia. Diano-Cervo-S. Bartolomeo, notturno comprensorio: *Al Mare*, c.so Garibaldi 18, tel 0183 407530 (Diano M.)Arma di Taggia: Zagarese, piazza Taggese 8, tel. 0184 475139 (Taggia) Bordighera-Vallecrosia: Centrale, v. Vittorio Emanuele 145, 0184 261246 (Bordighera)Ventimiglia: Internazionale, via Cavour, 26/a 0184 351300; Camporosso Marassero, v. Vittorio Emanuele 62, tel.0184288191. Dolceacqua: Muratore, p.za Matteotti 2, t. 0184-206 133. Ospedaletti: Marcor, v. Matteotti 106/108, telefono 0184 689.015. Pieve di Teco: Cappa, c. Ponzoni 70, t. 0183-36 209. Riva Ligure: Nuvolari, p. Boio 42, t. 0184-486.754. Santo Stefano: Nuvolari, p. Cavour 14, t.

OSPEDALI

EMERGENZA e 118 costituiti i numeri per l'emergenza di Ventimiglia-Bordighera, Sanremo emergenza, Imperia soccorso. Ospedali: Imperia: 0183-7941. Sanremo: 0184-5361. Bordighera: 0184-2751. Costarainera: GUARDIA MEDICA: notturna e 800-554.400. odontoiatrica. Orario 9-12, tel. 0183-299.906.

VIGILI DEL FUOCO: 115

GUARDIA FORESTALE: 1515

GUARDIA COSTIERA: 1530

IN CITTA' E FUORI

CERVO

Escursione

Domani, organizzata geologa Lara Ferrero, è in programma escursione panoramica sulle alture di Cervo attraverso la tipica macchia mediterranea scoperta degli antichi itinerari romani. Per informazioni e prenotazioni telefonare allo 0183-408197. **[a. b.]**

Ginnastica

Oggi, mattina e pomeriggio al Filo d'Argento, Salita Padri Minimi a Oneglia, è in programma un corso di ginnastica tonico rilassante effettuato con il sistema orientale Tai Chi Chuan. Dalle 16 alle 17 è anche aperto l'ambulatorio infermieristico. **[a. b.]**

La fiera di giugno

Domenica si svolgerà a Triora, nell'entroterra Taggia, la tradizionale «Fiera di giugno». Saranno esposte merci varie, articoli di artigianato, prodotti agricoli e capi di bestiame. **[a. b.]**

IMPERIA

Conferenza di Giuliani

Giovedì 8 alle 16.30, nella sala riunioni Palazzo Guarnieri in piazza Pagliari 4 a Porto Maurizio (rione del Parasio), Balestrino Giuliani terrà una conferenza sul tema: «Viaggiare...per seguir virtute e conoscenza». L'iniziativa è promossa dalla Cumpagnia de l'Urivu. **[a. b.]**

Al museo dell'Olivo

E' aperto tutti i giorni, tranne il martedì, in via Garessio 13 a Oneglia, il Museo dell'Olivo. L'ingresso è libero, l'orario di visita è fissato dalle 8 alle 12 e dalle 15 alle 18. **[a. b.]**

IMPERIA

Giochi al campo del Prino

Domani alle 15.30, al Campo del Prino si svolgerà una manifestazione con giochi e prove dimostrative degli allievi del Centri avviamento allo sport. L'iniziativa è promossa come sempre dalla federazione del Coni di Imperia presieduto da Ivo Bensa. **[a. b.]**

Il numero di alunni con problemi è in aumento in provincia, ma sono insufficienti gli insegnanti specializzati

Mancano docenti per i disabili

Ben 600 portatori di handicap negli istituti

Angelo Basso

IMPERIA

Proteste e ritardi in provincia di Imperia per la realtà che riguarda il mondo dei disabili all'interno delle strutture scolastiche. La situazione è seria. Mancano i docenti specializzati, i loro organici sono insufficienti rispetto alle esigenze, mentre crescono in modo sempre più preoccupante gli alunni che hanno bisogno di sostegno. Dal prossimo 1° settembre, nel territorio compreso tra Ventimiglia e Cervo frequenteranno le scuole, dalle Materne alle Superiori, 621 portatori di handicap contro una popolazione scolastica complessiva di 22.592 ragazzi. Nelle Materne saranno presenti 36, nelle Elementari 228, nelle Medie inferiori 244, nelle Superiori 113. Nell'anno che sta per concludersi, i portatori di handicap nelle scuole imperiesi risultano complessivamente 594, ventisette in meno rispetto a quelli previsti per il prossimo.

Dice Maria Lina Rondelli, segretaria provinciale dello Snals: «Ma in cattedra nei posti di sostegno ci sono prevalentemente insegnanti sprovvisti di apposita specializzazione. Significa che questi giovani sono affidati a persone che garantiscono tutto il loro impegno e l'esperienza professionale, ma che per lo più non hanno i titoli per svolgere questo delicato lavoro. Significa che il Ministero, ancora una volta, non ha saputo preparare e aggiornare i dipendenti per questa specifica necessità. Ci ha pensato l'Università di Tor Vergata a organizzare a Imperia un corso a numero chiuso per creare in due anni docenti con titolo idoneo per insegnare ai portatori di handicap. In questo caso, chi li frequenta è obbligato a pagare per l'intero corso ben 10 milioni ciascuno. Si può andare avanti così?».

Docenti accompagnano un

Le selezioni per partecipare al sono previste lunedì 19 alle 15 al liceo «Vieusseux» del capoluogo.

Moano, continua la protesta

Il sindaco di Pieve: «Contro la legge chiudere le Elementari del borgo»

IMPERIA

Si appella alla legge il sindaco di Pieve di Teco, Renzo Brunengo, per contrastare il provvedimento del Provveditorato di Imperia che nei giorni scorsi ha deciso la soppressione del plesso delle Elementari in frazione Moano. Motivo: ci sarebbero troppi pochi iscritti (undici secondo la mamme, nove secondo gli uffici del Provveditorato).

Per Brunengo, Moano rientrerebbe invece nelle «realtà territoriali montane» dove sarebbero prevedibili pluriclassi, istituti comprensivi e deroghe speciali.

Contesta il sindaco: «Respingiamo totalmente la nota di soppressione della scuola sia dal Provveditorato agli studi. Le decisioni e espresse in tale comunicazione, senza entrare nel merito della loro fondatezza, non hanno alcuna ragione in quanto a seguito dell'entrata in vigore del decreto 233 del 18 giugno '98 sono stati predisposti da parte degli organismi competenti i Piani di dimensionamento delle istituzioni scolastiche da parte della Provincia».

Il Piano, approvato dalla Regione, prevede e autorizza il plesso di Moano con dieci alunni iscritti nella pluriclasse delle Elementari.

Aggiunge Brunengo: «Ho invitato pertanto l'autorità scolastica attenersi a quanto disposto dal Piano regionale di dimensionamento delle istituzioni scolastiche. Il documento è stato redatto sulla base dei Piani provinciali predisposti dalle Conferenze provinciali e approvato con apposita delibera del Consiglio regionale il 9 febbraio scorso.

I disagi riguardano anche Arma: la sede di Moano ospita alcuni di questo Comune, a sua volta caratterizzato dalla difficoltà negli spostamenti. Il sindaco Brunengo assicura che le mamme e l'Amministrazione non si rassegneranno tanto facilmente. **(a. b.)**

Scuola e sport

Le medie Cavour vincono concorso

VENTIMIGLIA

La scuola media «Cavour» di Ventimiglia si è imposta in un concorso. In particolare, la classe 2ª B sede staccata di Roverino ha vinto il primo premio, in provincia, per l'iniziativa «Alimentare lo sport», organizzato dallo Sportello del consumatore di Genova in collaborazione con le associazioni Acu, Arcc, Assoutenti e Movimento consumatori. Il concorso, rivolto a tutte le Medie della regione, prevedeva la preparazione di una campagna pubblicitaria per stimolare una maggiore attenzione sul legame tra sana alimentazione e sport. Ogni scuola aveva il diritto di partecipare, con ogni forma di espressione, dalla grafica agli slogan fino al multimediale. In premio videocamere.

La 2ª B della «Cavour», con la guida del professore di Educazione tecnica Antonio Gatto, ha proposto diversi slogan e disegni. Ieri a Genova è stata premiata la composizione grafica delle allieve Silvia Carbone, Manuela Fimmanò, Marina Ioppolo e Laura Romeo. **(d. bo.)**

Arma, studenti premiati un tema sui carabinieri

I ragazzi della Marconi e della Pastonchi hanno anche potuto visitare la caserma

Il capitano Roberto Fabiani attorniato dagli studenti premiati ad Arma di Taggia

ARMA DI TAGGIA

Hanno avuto in premio enciclopedie e dizionari e hanno anche potuto visitare la moderna caserma di Arma di Taggia. Sono gli alunni delle scuole medie vincitori del concorso indetto dai carabinieri. I giovani erano stati chiamati, a marzo, a svolgere sull'Arma.

I premi sono stati consegnati (nella foto di Manrico Gatti) dal capitano Roberto Fabiani, comandante della Compagnia dei carabinieri di Sanremo. Presenti anche il maresciallo Francesco Manco, responsabile della stazione, l'assessore alla pubblica istruzione di Taggia Luisella Barla, insegnanti e presidi.

I vincitori. Per la media «Marconi» di Riva Ligure, piazzata di San Lorenzo al Mare, primo Sara Gandolfo, secondo Nicola Barla, terzi Romina Giordano e Romana Moraldo. Per la «Pastonchi» di Arma di Taggia nell'ordine Valentina Ventura, Federica Monaco, Arianna Alutto. Per la «Ruffini» di Taggia Susanna Rolando, Mariangela Camarda, Daniele Sandonato. Gli alunni hanno ricevuto l'enciclopedia multimediale «Omnia» e dizionari della «De Agostini» **(m. c.)**

Sanremo, gli agenti di polizia penitenziaria hanno proclamato ieri lo stato di agitazione

In carcere lo sciopero della mensa

Chiesti controlli sanitari e un incontro al sindaco

SANREMO

Gli agenti di polizia penitenziaria del carcere Sanremo hanno proclamato lo stato di agitazione e da ieri hanno iniziato l'astensione dalla mensa. La dura presa di posizione, che prelude a nuove manifestazioni di protesta, è legata alla richiesta, disattesa dal Provveditorato Regionale, dello sfollamento di 45 detenuti dalle «Nuove» di Valle Armea dove il numero dei reclusi sfiora da tempo le trecento unità a fronte di una capienza ottimale di circa 180 persone. I sindacati Cgil, Uil, Sappe, Sinlpe e Sag hanno deciso di scendere sul «piede di guerra» annunciando inoltre una richiesta di intervento dell'Asl Imperiese per la verifica delle condizioni igieniche sanitarie del penitenziario e quella di un incontro urgente con il sindaco di Sanremo perchè si attivi nell'ottenere risposte alle istanze dei lavoratori. Insomma, il periodo della contrattazione e degli incontri sembra essere finito e ha lasciato spazio allo stato di agitazione. Non è inoltre escluso che gli agenti di polizia penitenziaria, per denunciare pubblicamente le loro precarie condizioni di lavoro, decidano di marciare in corteo per le strade di Sanremo. Il fattore sicurezza è stata inoltre la molla che ha portato la rappresentanze sindacali ad un'assemblea che si è conclusa con la decisione unanime di chiedere alla direzione l'esonero dal lavoro straordinario, un'istanza che ha l'obiettivo di ridurre il sovraccarico di lavoro e stress psicofisico al quale il personale è quotidianamente sottoposto. Da mesi il super-lavoro interessa tutti i settori, dal Nucleo Scorte addetto ai trasferimenti a quanti si occupano della sorveglianza dei detenuti e del perimetro del penitenziario.

«Gli agenti di polizia penitenziaria si sentono abbandonati dal loro Istituto - spiegano i rappresentanti sindacali - l'atteggiamento di scarsissima considerazione nei confronti di chi quotidianamente opera all'interno del carcere impone da parte del personale un atteggiamento altrettanto provocatorio teso a destare l'attenzione da parte delle autorità amministrative».

E a dare man forte agli agenti sono da qualche giorno anche i detenuti, quelli che stanno scontando pene definitive e che vivono sulla loro pelle la realtà del sovraffollamento che vede otto reclusi in celle studiate per ospitarne solo quattro. Alcuni rifiutano il cibo, altri, invece, non utilizzano l'ora d'aria a loro disposizioni. Le lettere alle famiglie, spedite dai detenuti, denunciano soprattutto i problemi igienico sanitari per la convivenza con individui a rischio per malattie come l'epatite. **(g. ga.)**

E a San Bartolomeo per i corsi di cucina

Col pranzo in Valle Arroscia tesserini gratis ai fungaioli

STefano Delfino

IMPERIA

Tesserino gratuito per la raccolta dei funghi a chi pranza nei ristoranti della Valle Arroscia, di partecipanti (una quarantina) ai «laboratori del gusto» che Slow Food Arcigola ha tenuto a San Bartolomeo al Mare; la cucina del territorio si va affermando sempre di più, nel Ponente ligure, e allesso anche i piatti tipici dell'entroterra conoscono una nuova stagione, quella della rivalutazione e del rinnovato apprezzamento.

E' del Consorzio per la Tutela dell'Ambiente, che ha sede a Borghetto d'Arroscia, l'iniziativa di offrire la possibilità di andare gratuitamente alla ricerca di funghi nella riserva del Consorzio stesso. «Di questa agevolazione potranno usufruire tutti coloro che pranzeranno nei ristoranti Aquila, Al Sole, Il Castagneto, La Vetta, esclusivamente nelle domeniche 4-11-18 giugno. Farà fede la ricevuta fiscale rilasciata dal ristorante», spiega il presidente Lorenzo Barone.

Il vantaggio, per gli appassionati, che possono abbinare una degustazione della gastronomia più terragna, non meno eccellente di quella sulla costa, ad una escursione fungaiola, non è di poco conto: il tesserino giornaliero, infatti, costa 15 mila lire (80 mila quello annuale, 15 mila per il pensionante settimanale e 50 mila per quello annuale).

Con una serata dedicata ai totani ripieni, preparati secondo un'antica ricetta, da Alfea Possavino De Lucis, attivissima presidente del Centro Sociale Incontro, si è concluso intanto il mini-corso di cucina del territorio. Dopo piatti ai carciofi, serviti da Danilo, chef del ristorante I Torchi di Deglio Faraldi, e quelli a base di funghi, cucinati da Marco, chef del ristorante La Baita di Gazzo d'Arroscia, si è ritornati sul mare con il menu di Alfea, che proponeva anche muscoli ripieni al forno, soufflè di riso su letto di seppie con piselli novelli e costata di frutta fresca.

Una parata di golosità, che ha posto il sigillo al ciclo di iniziative enogastronomiche di primavera a San Bartolomeo al Mare. Commenta il sindaco Rosanna Brun: «"Saggi&Assaggi" vuol crescere ancora. E per questo il Comune ha chiesto aiuto alla Regione: l'intenzione è di coinvolgere anche l'Apt e l'Azienda Speciale della Camera di Commercio, per esportare la manifestazione sul territorio».

NORDICONAD
Azienda leader nel Settore Distribuzione Organizzata ricerca
SPECIALISTA TECNICO DI SETTORE PER L'ASSISTENZA AI PUNTI VENDITA NEL REPARTO CARNI
La persona prescelta, alle dirette dipendenze del Direttore Vendite di area, si occuperà in Azienda dell'analisi e dell'elaborazione dei dati di vendita e della conseguente preparazione del piano marketing e seguirà su tutti i Punti Vendita il territorio l'andamento e la corretta applicazione della gestione commerciale (obiettivi di margine, display, lay-out merceologico, tecniche di vendita, ecc.). Il candidato ideale è un giovane (28-35 anni) in possesso di un diploma di scuola media superiore (preferibilmente a carattere tecnico-scientifico), che abbia maturato in posizioni analoghe una significativa esperienza nella Grande Distribuzione o nella Distribuzione Organizzata.
La Sede di lavoro è IMPERIA.
Gli/Le interessati/e sono pregati di inviare dettagliato curriculum, completo di al trattamento dei dati (legge 675/96 tutela Privacy) a: NORDICONAD - Ufficio Selezione del Personale - Stradello Soratore, 81 - 41100 inviare fax 059/326773

Telesym International ricerca
PERSONALE
Si richiede conoscenza lingua inglese e reti di telecomunicazione LAN-WAN sede di lavoro Albenga (SV)
CV al fax 570934
e-mail
monica_bordo@alliedtelesyn.com

PK Per la pubblicità LA STAMPA
publikompass
18100 IMPERIA
Via Alfieri, 10 - Tel. 0183.273.373

omnitel
Aziende
CERCA
VENDITORI
PER IL CANALE
IMPERIA
PROFILO DEL CANDIDATO:
- il candidato opera con nella vendita
- ha raggiunto brillanti risultati di vendita in passato
- dotato di una elevata immagine professionale
- estremamente orientato agli obiettivi e ai risultati
- vuole crescere in un azienda e in un mercato in evoluzione
SI
- un mandato innovativo e molto incentivante
- provvigioni e incentivazioni di sicuro interesse
- iniziative di marketing diretto azienda
- iniziative pubblicitarie mirate e costanti
- iter di formazione
è vietata a norme (L.903/77). I sono pregati di inviare via fax al numero 0128.625595 un dettagliato curriculum vitae, citando il riferimento e allegando l'autorizzazione al trattamento dei dati personali ai sensi della legge 675/96.
www.omnitel.it

Tutto Napoli
Cena Concerto con Mario Maglione
Ospite d'Onore Aurélio Fierro
DOMENICA 4 GIUGNO AL CABARET RUHL
ORE 19 SPETTACOLO L. 75.000 ALLE ORE 21
Dal 1 al 4 Giugno 2000, menù Napoletani al Ristorante dei giochi curati da "Rosario Annunziata del Ristorante "A'Canzuncella"
PRENOTAZIONE : 00 33 4 97 03 12 22

I CD-ROM DELLA STAMPA
tutto compact LA STAMPA
800-011959
DAL 1° AL 4 GIUGNO EDICOLA AL VENERDÌ
CON ORARIO CONTINUATO DALLE ORE 8,30 ALLE 19,00
www.lastampa.it

tuttoscienze '99

tutto qui

Tuttoscienze '99 in cd-rom in edicola a sole 14.900* lire.

Come diceva l'antropologo Claude Lévi-Strauss, lo scienziato non è l'uomo che fornisce le vere risposte, ma quello che pone le vere domande. Quindi, se anche voi vi sentite un po' scienziati, Tuttoscienze '99 fa al caso vostro.

Otto anni di scoperte, invenzioni e nuove tecnologie. Tutti gli articoli di Tuttoscienze dal '92 al '99 per gettare uno sguardo retrospettivo sui più importanti avvenimenti di fine secolo.

"Imbrigliare l'energia delle stelle": un ipertesto [illegible] dedicato alla [illegible] nucleare. Offerto gratuitamente dalla Commissione Europea DG XII e dall'École Polytechnique Fédérale de Lausanne per conoscere tutte le potenzialità di questa energia del futuro ormai alle nostre porte.

Collegamenti Internet con le più importanti istituzioni scientifiche del mondo. Oltre 400 indirizzi Internet selezionati tra i migliori del settore scientifico con i più grandi centri di ricerca, gli osservatori astronomici e tutte le informazioni per seguire ogni passo avanti della scienza e della tecnologia. Buon viaggio e buon divertimento.

tutto compact LA STAMPA

*[illegible] telefonare al Numero Verde 800 011 959.

L'assessore Berrino: «Con 10 soldati risolveremo i problemi dell'organico»

In arrivo i vigili con le stellette

Militari di leva nella polizia municipale

Gian Piero Moretti

Arrivano i militari di leva [illegible] l'uniforme della polizia municipale. La giunta comunale [illegible] approvato il regolamento [illegible] consente, richiamandosi ad [illegible] legge del '97 sul [illegible] sostitutivo di leva, di richiedere al Consiglio dei ministri l'assegnazione di militari da utilizzare quali volontari nel corpo dei vigili urbani.

La decisione è stata corredata dalla richiesta di invio di dieci soldati, l'entità del contingente che, secondo Palazzo Bellevue, sa[illegible] [illegible] per far fronte alle carenze d'organico. Un'operazione a costo zero - in quanto [illegible] «decade» verrebbe comunque saldata dall'esercito - che può considerarsi immediatamente [illegible] E [illegible] escludere che, già con l'arrivo dell'estate, si possano incontrare per strada [illegible] penna e taccuino delle bollette in mano, vigili-militari.

La delibera prevede che, scaduto il [illegible] di leva, possano richiedersene altri. E [illegible] nel tempo. Con [illegible] risparmio, per [illegible] comunali, non indifferente. Ancora da individuare l'utilizzo che si farà dei militari, completamente all'oscuro [illegible] norme e regolamenti comunali, [illegible] soprattutto sprovvisti di quella cultura che permetterebbe loro di integrarsi nella realtà sul traffico cittadino. Pensare all'effettuazione di [illegible] di perfezionamento sembra superfluo, [illegible] quanto la durata [illegible] [illegible] di leva, non supera i dodici mesi. E i vigili-militari, raggiungerebbero il sospirato congedo, prima di avere imparato il mestiere. A differenza del servizio di leva tradizionale, i volontari-vigili, [illegible] potranno chiedere la ferma e allo scadere del periodo trascorso con le stellette, dovranno necessariamente tornare alla vita civile.

In ogni caso la presenza di dieci agenti in più, permetterà al comando [illegible] poter gestire i turni di lavoro in modo più agevole. «Già da tempo si pensava [illegible] ricorrere ai soldati per sopperire alle carenze in organico» spiega l'assessore [illegible]ni Berrino. Che aggiunge: «Avevamo già utilizzato i militari di leva in occasione dell'alluvione. Era stata una collaborazione pre[illegible] in un momento tanto difficile.

La contravvenzioni per divieto di sosta potranno essere elevate anche dai militari di leva in forza alla polizia municipale

Pensionata di corso Inglesi costretta a vivere nella paura

La sua casa sta crollando e chiede aiuto al sindaco

La sua casa sta crollando e lancia [illegible] appello al sindaco per trovare [illegible] soluzione [illegible] [illegible] problema che, nonostante la contingente gravità, si è trovato imbrigliato nella burocrazia, nella lungaggini di una causa civile e nello scarica barile tra pubblico e privato. Giustina Del Rio, pensionata, è la battagliera proprietaria di una casetta che si trova nella zona residenziale di corso Inglesi, sull'argine del torrente San Lazzaro, stretta tra i condomini «Eridano» e «Valmonte». Da tempo il pavimento della sua abitazione si è abbassato di oltre un centimetro e crepe preoccupanti si sono aperte nei muri maestri all'esterno e all'interno dell'alloggio ma anche sulla scala [illegible] [illegible] alla [illegible] proprietà (oggi completamente fuori squadra). La Del Rio ha cercato di far valere le proprie ragioni, ha scattato decine di fotografie, pagato perizie, avvocati, ha scoperto addirittura che la terra sotto la sua casa è [illegible] oggetto di una [illegible] [illegible] acquedot[illegible] dei movimenti di due pini «miracolati» (perché stretti tra l'asfalto e il cemento) più probabilmente l'azione del torrente il cui alveo è stato coperto. Sia [illegible] fatto che sotto il pavimento si [illegible]entano chiaramente vuoti preoccupanti e che le crepe si allargano ogni giorno che passa.

«Non voglio l'elemosina [illegible] nessuno - [illegible]ega la Del Rio - e tantomeno una casa popolare. Chiedo al sindaco solo giustizia. Se la mia casa è in queste condizioni la colpa non è certo la mia. Un semplice intervento di riempimento del sottosuolo potrebbe permetterni di vivere tranquilla e di [illegible] andare a dormire [illegible] l'incubo di vedermi crollare il soffitto sulla testa». Dignitosa, la protesta della battagliera residente di corsi Inglesi, si conclude con [illegible] appello rivolto proprio al primo cittadino: «Signor sindaco, faccia qualcosa, abito vicino ad un torrente a rischio in caso di forti piogge che ha minato la stabilità della mia casa. E' possibile tollerare che nella sua città accadano cose del genere»? E adesso la parola passa a Palazzo Bellevue. [g. ga.]

Giustina Del Rio mostra la [illegible] abitazione vista dall'alveo del torrente S. Lazzaro

L'udienza il 23 giugno

Botte alla compagna esercente indagato per minacce e lesioni

SANREMO. Accusa di sequestro di persona, minacce, lesioni e maltrattamenti per un [illegible]ciante di Sanremo, residente a Castellaro, protagonista di [illegible] [illegible] di vessazioni ai danni della propria convivente. Vincenzo Losi, [illegible] anni, è atteso di fronte al giudice Eduardo Bracco il 23 giugno per l'udienza preliminar[illegible] che vede [illegible] suoi confronti una dettagliata richiesta di rinvi[illegible] a giudizio formulata dal pm Vittore Ferraro. Losi, secondo l'accusa, tra settembre e gennaio si sarebbe [illegible] protagonista di una [illegible] di episodi di violenza arrivando sequestrare in [illegible] la donna, a tagliarle i capelli [illegible] un trinciapollo e costringendola addirittura a mangiare alcuni scontrini fiscali. [g. ga.]

Era da tempo ammalato

E' morto a 79 [illegible] Mario Cupisti

[illegible]

SANREMO. [illegible] è spento a Casa Serena di Poggio, Mario Cupisti, scrittore e giornalista, figura di spicco nel panorama culturale provinciale. Aveva 79 anni.

Nato a Viareggio, aveva collaborato con giornali liguri e nazionali. Ma l'attività che preferiva era quella dello scrittore grazie alla quale ottenne anche un «Premio Viareggio giovani». Ecco in seguito «Ventinove e cavalli» e «Oro pro nobis», libri sulle vicende del casinò, e poi «Quando Sanremo odorava di mandarino», «Il [illegible] [illegible] sole», una intervista impossibile a Giovanni Ruffini, e «Quando Sanremo [illegible] terra di re». Non aveva figli, lascia la signora Anna Huala. I funerali sono avvenuti in forma privata. [g. ga.]

Potranno tornare nei bar

[illegible] videopoker Dal Tar di Genova [illegible]

SANREMO. Il Tar di Genova ha accolto il primo ricorso dei gestori dei videopoker legato all'ordinanza del questore di Imperia che, in seguito alle indagini svolte dalla procura [illegible] Sanremo, aveva fatto confluire i contestatissimi giochi elettronici nell'elenco dei «giochi non consentiti» portando all'eliminazione di tutte le macchinette presenti nei bar. Il ricorso, discusso dallo studio Latini, Tiri, Lepre di Sanremo potrebbe vedere già da oggi [illegible] installazioni di videogame del genere videopoker, a termini di legge, facendo uscire dal tunnel della crisi le aziende locali che, in [illegible]tesa degli eventi, si erano comunque rivolte al mercato estero. [g. ga.]

FLASH

[illegible]

I ringraziamenti del «[illegible] Santis» alla Carige

Bambini, suore ed educatori dell'Istituto «De Santis» di Verezzo potranno utilizzare materiale didattico nuovo e moderne apparecchiature video grazie all'impegno della Fondazione «Carige». La donazione permetterà ai bimbi ospitati nell'istituto di poter utilizzare anche un [illegible] arredo scolastico. [g. ga.]

TAGGIA

Maresciallo ferma un evaso dagli arresti domiciliari

Un maresciallo dei carabinieri di Taggia ha arrestato l'altra sera un giovane evaso dagli arr[illegible] domiciliari. Il sottufficiale ha riconosciuto il volto del ragazzo, Gio[illegible]i Boeri, [illegible] anni, condannato per reati contro il patrimonio e lo ha fermato. [g. ga.]

INDAGINI

Ha un nome l'anziana morta sulla strada per Poggio

La polizia ha identificato la donna morta lunedì per un arresto respiratorio nella zona di Poggio. Si tratta di Maria Castiglion, 91 anni, residente in via Val d'Olivi. [g. ga.]

PREVENZIONE

Diffidare di sedicenti carabinieri: chiedono denaro

Si spacciano per carabinieri o loro emissari e chiedono indebitamente somme di denaro. L'Arma mette in guardia da questi truffatori invitando i cittadini avvicinati a chiamare il 112. [m. c.]

E da domani scatterà l'operazione «Estate sicura»

Ventimiglia, più controlli per il mercato del venerdì

Daniela Borghi

VENTIMIGLIA

Mercato del venerdì, è sempre emergenza: l'Amministrazione di Ventimiglia ha chiesto una squadra interforze per presidiare le bancarelle. Il Comune, ancora una volta, sollecita l'intervento del prefetto Giuseppe Montebelli per monitorare la fiera commerciale, in concomitanza con l'arrivo della stagione estiva, che coincide con l'aumento dei clienti e dei visitatori ma anche dei commercianti abusivi. Attraverso il vice sindaco e delegato al Commercio, Gaetano Scullino, la Giunta ha chiesto la convocazione di un'apposita riunione con i vertici delle forze dell'ordine, per stilare un piano preciso che possa ridurre i problemi, ormai cronici, del mercato. Il Comune mette a disposizione gli agenti della polizia municipale e chiede un potenziamento delle risorse riservate al controllo delle bancarelle del venerdì, da attuare in tempi brevi a sostegno delle operazioni che si ripetono ogni settimana.

Inoltre, gli amministratori hanno accolto le richieste degli operatori commerciali, rinviando il prospettato spostamento del mercato alla stagione autunnale. Ormai da anni si parla di una revisione nella disposizione delle bancarelle, ma le novità che il Municipio vorrebbe mettere in atto sono sempre state accolte con diffidenza e preoccupazione dagli ambulanti, che temono di peggiorare le loro attuali posizioni. L'Amministrazione, quindi, ha deciso di rinviare il provvedimento, per non provocare cambiamenti radicali e disagi proprio nel periodo di maggior affluenza di visitatori, e quindi di possibili buoni affari per i commercianti. Sempre per garantire una maggiore sicurezza nel periodo balneare a Ventimiglia, il Comune ha predisposto, anche quest'anno, l'operazione «Estate sicura», che scatterà domani. Si tratta di un potenziamento dell'attività e dei turni dei vigili urbani, che lavoreranno fino alle 2 di ogni notte, per presidiare in modo particolare le vie del centro e le zone più a rischio, come quelle dei giardini, la Marina San Giuseppe, le foci del Royne del Nervia.

Chiesta una maggiore presenza delle forze dell'ordine a Ventimiglia

Vittima il prete di Buggio, poi morto per cause naturali: le indagini in banca

L'eroina con i soldi del parroco

Coppia di drogati è denunciata per truffa

PIGNA

Il parroco le aveva donato alcuni milioni perchè potesse acquistare i costosi farmaci della terapia contro l'Aids. Lei, invece di curarsi, sperperava tutto il denaro per acquistare l'eroina, parte della quale per il suo convivente. Ma non è tutto. In più occasioni avrebbe gonfiato gli assegni - piccolo aggiunto o modifiche ai numeri, riuscendo a strappare al prete una fortuna. Una donna di 36 anni residente a Pigna, di professione assistente domiciliare, e un grafico di Ventimiglia, di 37 anni, entrambi pregiudicati, sono stati denunciati alla Procura dagli agenti della sezione antidroga del commissariato ventimigliese, guidati dal vicequestore Giuseppe Mauceri. Sono fortemente indiziati di «falso in scrittura privata e truffa mediante alterazione di assegni bancari».

Vittima dei raggiri è Don Sergio Gamaleri, parroco di Buggio, mancato il 25 marzo scorso a causa di un infarto. Ed è proprio dalle indagini di rito per la morte del religioso, che è stato trovato cadavere sulle scale della sacrestia, che i poliziotti sono risaliti alla truffa.

L'inchiesta della polizia, quindi, ha portato qualche ombra nella morte del parroco: gli inquirenti stanno cercando di capire se ci possa essere, in qualche modo, un collegamento con i due tossicomani.

Nel corso delle indagini sul decesso del sacerdote gli agenti hanno fatto accertamenti bancari, su segnalazione degli stessi direttori di banca, sui conti correnti a disposizione di Don Sergio. Tutto è partito dalla considerazione che alcuni assegni venivano posti all'incasso dai due pregiudicati che non lavoravano e continuavano a drogarsi. Questo aveva insospettito i responsabili delle banche: riuscendo a giustificare gli assegni, avevano deciso di segnalare tutto al [illegible] di Ventimiglia. Le somme elargite dal religioso variavano da centomila a cinque milioni di lire, anche in contanti. Si è calcolato che i due siano riusciti ad ottenere, in totale, circa [illegible] milioni, serviti per acquistare quattro dosi al giorno di eroina da extracomunitari.

(d. bo.)

Da undici anni un raduno ogni venerdì prima della gara di Formula 1

Oggi Apricale abbraccia le Ferrari

E' un ritrovo che precede il Gran Premio di Monaco

APRICALE

Un rombo di motori di «razza» preannuncia oggi il Grand Prix di Formula 1 di Montecarlo nella vallata del Nervia. E' quello delle lussuose Ferrari, che sono attese ad Apricale per un appuntamento che è ormai diventato immancabile.

«Da undici anni, ormai, tutti i venerdì che precedono il Gran premio di Monaco l'entourage della Ferrari si ritrova in un ristorante del nostro paese - spiegano alla Pro loco - Arrivano intorno al tardo pomeriggio, con le loro splendide macchine, accolte con piacere da tutti. Anche oggi aspettiamo almeno dieci vetture sportive, soprattutto rosse e gialle, che si faranno sentire già a parecchi chilometri di distanza. I responsabili della Ferrari hanno infatti confermato la prenotazione al solito ristorante». Il rendez-vous è alla Capanna, ai piedi del paese.

Nel caratteristico borgo della Val Nervia non dovrebbero arrivare in visita i famosi piloti, ma alcuni esponenti di rilievo della prestigiosa Casa automobilistica.

Gli illustri ospiti potrebbero anche trattenersi per la notte nella nuova locanda che si è aperta da poco in uno dei centri storici di maggior suggestione nell'entroterra, ma durante l'estate ospita un Festival teatrale in grado di richiamare migliaia di persone. (d. bo.)

IL DEGRADO DELLA STATUA

La statua simbolo della cittadina, legata alla leggenda del gelsomino nero, è «monca» da anni, dimenticata dall'Amministrazione. E' la denuncia del consigliere dei Democratici di sinistra, Sergio Giribaldi, che ha indirizzato una mozione al sindaco Alvaro Vignali. «Ormai da tre anni la statua con la fontana di Magiargè, ai piedi del Palazzo comunale, è senza una mano - si legge nel documento - il pezzo mancante è depositato in uno dei cassetti degli uffici comunali e l'hanno dimenticato là: si aspetta a rimetterlo al suo posto?». Giribaldi fa notare anche la presenza di arbusti che crescono, indisturbati, ai piedi della statua, «senza una ben che minima cura» e dando un'immagine di degrado che non s'attaglia alla città («Cosa diranno i turisti?»). «Non sarebbe opportuno prevedere al restauro della statua e al taglio del cespuglio? - domanda a più riprese il consigliere - Oltre alla risistemazione del "moncherino", infatti, tutto il monumento necessita di una revisione. Ricordo che Magiargè, insieme con altre opere, rappresenta la storia di Bordighera». (d. bo.)

Nuove antenne acquistate da Soldano e San Biagio

Si ricevono i canali della tv a pagamento è finita

SOLDANO

E' già operativa l'antenna che ha riportato il segnale televisivo nelle case di Soldano e San Biagio della Cima. L'intervento è costato circa settanta milioni divisi, in proporzione al numero di abitanti, tra i due Comuni che si sono consorziati. Ora si possono vedere sei canali: quelli della Rai e quelli di Mediaset (Canale 5, Rete quattro e Italia uno). «Il ripetitore è autorizzato e quindi "ufficiale" - spiega il vicesindaco Antonio Fimmanò - è più come prima, quando c'era una situazione "anomala"». Il 1° gennaio del Duemila, infatti, la Polizia postale aveva oscurato il ripetitore «clandestino» che serviva, oltre alla vallata del torrente Verbone, anche Vallecrosia.

Da allora Vallecrosia ha provveduto per i suoi abitanti con un'antenna all'altezza di località Garibbe, e così hanno fatto anche i due Comuni dell'entroterra, che hanno montato un ponte a San Biagio. «Quanto prima pensiamo di ricevere anche Telemontecarlo e i canali privati. Prima, però, dobbiamo ammortizzare la spesa, che non è indifferente per un piccolo Comune», aggiunge Fimmanò. Soldano spenderà circa 28 milioni, San Biagio della Cima 42.

Il Consiglio comunale di Soldano, intanto, ha approvato due nuovi regolamenti: quello edilizio e quello del Consiglio. E' stato inoltre nominato il nuovo revisore dei conti: è il dottor Nicola Iorio, di Bordighera, ex assessore al Bilancio del Comune di Ventimiglia. L'Amministrazione del sindaco Marcenaro ha inoltre acquistato un terreno, vicino alle scuole, per un importo di venti milioni, da adibire a parco giochi per le materne e le elementari.

FLASH

Domenica piece teatrale in memoria di mons. Reggio

Una rappresentazione teatrale in onore di monsignor Tommaso Reggio, il vescovo di Ventimiglia che sarà beatificato a settembre. E' quella che, a cura delle suore di Santa Marta, si svolgerà domenica sera, alle 21, nel cortile della scuola in via San Secondo 23 a Ventimiglia. Vi prenderanno parte una trentina di bambini delle elementari.

VENTIMIGLIA

Vertenza con l'Aiga riassunti due operai

Si è conclusa al Tribunale di Sanremo la vertenza che vedeva opposti i lavoratori Bruno e Salvatore Matà alla ditta Aiga di Ventimiglia, che non li aveva assunti dopo che avevano iniziato a lavorare per il depuratore della città di confine il 1° gennaio scorso. I due riprenderanno il lavoro le stesse mansioni. «L'Aiga, appena subentrata, non aveva voluto assumere quasi ragazzi, che lavoravano da quasi 15 anni con la ditta precedente, l'Ecologital - spiega il sindacalista della Cgil Vincenzo Giacovelli - Abbiamo impugnato i licenziamenti e ora siamo soddisfatti, anche grazie all'intervento del sindaco Giorgio Valfrè».

VENTIMIGLIA

In diminuzione i traffici alla barriera del confine

I dati statistici del traffico alla barriera autostradale relativi a maggio vedono una riduzione. Lo riferisce l'ufficio relazioni con il pubblico dell'Autostrada dei Fiori. I transiti in entrata sono stati del -4,5% in meno rispetto allo stesso periodo dell'anno scorso, con 294.296 veicoli rispetto ai 308.161 del '99. Meno 6,66% per il traffico in uscita, con 281.419 transiti contro i 308.105 del '99. (d. bo.)

Melgrati: «Ho firmato il progetto ma sono pronto a regalarlo alla città»

Alassio «divisa» sul parcheggio

La minoranza attacca per il «caso Metropolis»

Stefano

ALASSIO

I parcheggi delle ex aree ferroviarie dividono Alassio. E fanno parlare, senza mezzi termini, di denunce e esposti alla magistratura e parte di tutta o quasi l'opposizione, dal circolo Adelasia (An e Ccd), a Forza Italia, dai ds e Rifondazione. Una vicenda che ha portato qualche scricchiolio anche in maggioranza. Politicamente sotto accusa la giunta guidata da Roberto Avogadro e, in particolare, l'assessore Marco Melgrati. Come amministratore avrebbe sconsigliato l'acquisto dell'area per parcheggi pubblici, come architetto ha firmato il progetto della «Metropark».

«Un progetto che vede la costruzione di box interrati, fatta da privati, con un giro di miliardi da far impallidire. Non solo, la vendita in esclusiva dei box è stata affidata all'agenzia immobiliare del presidente della Gesco, la società comunale che gestisce i parcheggi pubblici a pagamento», denuncia Roberto Socco, ex assessore leghista e ora esponente di An. Aggiunge: «Si poteva acquistare l'area da Metropolis che l'aveva offerta al Comune risolvendo gran parte dei problemi di parcheggio. Invece la giunta ha puntato su progetti impercorribili, come le case del Grand Hotel».

L'assessore Marco Melgrati

Marco Melgrati replica: «E' una polemica che non comprendo. L'amministrazione ha fatto altre scelte e punta su aree diverse. Oltre tutto Metropolis non vuole vendere la parte in superfice che resterà un parcheggio pubblico da cento posti auto. Ho firmato il progetto separando, come sempre, il ruolo di assessore da quello di urbanista. Se l'amministrazione deciderà di acquisire il sottosuolo dell'area sono comunque disposto a regalare alla città il progetto e tutte le eventuali variazioni per farlo approvare».

«Spese folli, nessun piano»

A Pietra le minoranze contestano gli interventi della giunta Accame

PIETRA L.

«Questa amministrazione ha promesso nei bilanci di tre anni 100 miliardi di opere pubbliche ma ne ha realizzate solo per 17». L'ex sindaco di Pietra Ligure, Paolo Palmarini, giudica pre-elettorale e fallimentare la gestione della Lega Nord. Pochi giorni fa il sindaco Giacomo Accame si era «vantato» di aver speso 17 miliardi per la città. Di questi oltre 5 sono stati destinati a manifestazioni, cultura ed affini.

«Abbiamo speso una cifra folle in questo settore (una media di 5 milioni al giorno) e nessuno se ne è accorto. Non c'è stata visibilità sui media nazionali e comunque fuori Regione. Sui giornali siamo finito invece in modo negativo per le inutili e propagandistiche ronde padane e per il porto d'armi preso dal sindaco. La giunta leghista non ha idee», è il commento di Carlo Scrivano dei Popolari.

Palmarini spiega la sua posizione: «La giunta, con marcata enfasi pre elettorale, punta sull'effetto grandi numeri. Le entrate in conto capitali sono state di circa 70 miliardi come previsto. Confermate le spese correnti di 50 miliardi. Le spese per gli investimenti sono state di 17 miliardi a fronte di promesse di opere e investimenti per oltre 100. Sono poca cosa. Ci sarebbe molto da dire in particolare per la spesa per le attività di promozione. Per questo motivo chiediamo di riportare correttamente nel periodico del Comune "Res Publica", pagato con i soldi dei cittadini, un completo resoconto delle entrate e delle uscite oltre ad una analisi che descriva le previsioni e le cose realmente fatte in ognuno dei tre anni. Consentendo anche a tutti i gruppi consigliari e esporre le proprie osservazioni ed analisi, per un confronto serio e costruttivo», spiega Palmarini.

Il consigliere Paolo Palmarini

Aggiunge l'ex sindaco: «"Res Publica" non è un semplice bollettino che riporta notizie asettiche, ma entra nello specifico dei problemi, senza tuttavia permettere alle minoranze di esporre il proprio punto di vista sugli argomenti trattati, attuando quindi una grave disparità di trattamento». In sede di discussione del bilancio di previsione per il Duemila fra i più critici verso l'attuale gestione della cosa pubblica della Lega-Accame c'era stato Romano Rembado dei ds. [a. r.]

Oggi a Borghetto

Inaugurata la palestra comunale

SS. Sarà un saggio scolastico, con campioni dello sport e un dibattito, a sancire oggi la riapertura della palestra comunale di Borghetto. La struttura è rimasta per molti anni chiusa per una serie di interventi necessari a sistemarla e per numerose e note vicissitudini tecniche e burocratiche. «Dopo anni di inattività e dopo che la precente amministrazionre aveva addirittura minacciato la demolizione, è stata recuperata e ampliata con la nostra palestra», ha detto ieri il sindaco Franco Malpangotto.

Questa mattina il complesso ospiterà un saggio sportivo scolastico i ragazzi delle elementari del comprensorio (Borghetto, Borgio, Pietra Ligure, Boissano e Toirano). Saranno presenti molti campioni dello sport, fra i quali Gino Gaggero (trial), Marco Carparelli (calcio), Ezio Madonia (atletica), Laura Vecchietti (nuoto sincronizzato) ed altri. Prevista anche una tavola rotonda dal titolo «Socializzazione e rispetto delle regole».

Per sistemare l'area esterna il Comune di Borghetto ha progettato il collegamento della palestra «Guido Rossa» con il vicino plesso scolastico, la costruzione di un campo da volley, una palestra all'aperto per l'arrampicata sportiva, ed una zona ombreggiata per altre attività ricreative. [a. r.]

Allarme turistico

Autofiori a maggio meno auto

ALASSIO. Campanello d'allarme per il turismo nelle province di Savona e di Imperia: dai dati statistici dell'Autofiori risulta, per quanto riguarda il mese di maggio i confronti dello stesso periodo del 1999, una diminuzione del dieci per cento sull'intero tratto che va da Savona al confine di Stato di Ventimiglia. Non solo. La flessione, seppure non così marcata, viene riconfermata da un altro altro dato: il traffico attraverso la barriera del confine vede un minor transito del 4,5 per cento in valore assoluto (294 mila 296) e dell'8,66 per cento in meno in uscita con 261 mila 419 transiti. Questi ultimi, furono, nel maggio dell'anno scorso, 308 mila 105.

Se si prova a «leggere» questi dati (come tutte le statistiche le cifre vanno interpretate per non prendere abbagli) si deve ricordare che verso la fine del mese di aprile di quest'anno si sono concentrati giorni di vacanza che portarono alla frantumazione dei precedenti primati. Le vacanze di fine aprile potrebbero aver limitato l'afflusso nei finesettimana del mese successivo. Un raffronto quindi andrebbe fatto piuttosto fra i bimestri aprile-maggio che non fra i due mesi di maggio. C'è anche da ricordare che nel 1999 (sempre per maggio) c'è stato la consultazione referendaria (21 maggio) che, malgrado la scarsa affluenza, può aver influenzato la fine settimana. [r. sr.]

Ladri a Cisano

Ancora un furto nella boutique «Campo Raffè»

CISANO. Un nuovo colpo da milioni in capi di abbigliamento è stato messo a segno la scorsa notte alla boutique «Campo Raffé». Per l'ennesima volta i ladri hanno preso di mira il grande negozio di alta moda di via Benessen fuggendo nottetempo con un bottino composto da maglie e pantaloni griffati.

L'episodio è successo giovedì intorno alle 3,30. Ignoti hanno smontato una finestra dalla quale si sono introdotti nella boutique. In pochi istanti, mentre è scattato l'allarme si sono impadroniti dei capi d'abbigliamento fuggendo, probabilmente a bordo di un'automobile. Il tempestivo arrivo delle forze dell'ordine non è servito a bloccare i ladri. Le indagini sono condotte dai carabinieri di Alassio. L'ultimo colpo da «Campo Raffé» (per circa 200 milioni di merce) era stato messo a segno ad inizio 1999. I carabinieri erano riusciti ad arrestare uno degli autori e a recuperare parte del bottino. Nella stessa zona è stato preso di mira dai ladri anche il «Trony». [m. br.]

Pietra, aveva messo a segno un colpo alla gioielleria Delbono

Ladro tradito dalla sigaretta

Identificato attraverso l'esame del Dna

PIETRA L.

La golosità e un festeggiamento estemporaneo per essere riusciti a mettere le mani su di un bottino di quasi 150 milioni è stato fatale ad un ladro che nella notte fra il primo e il due agosto dell'anno scorso aveva svaligiato la gioielleria «Golden Center Delbono» di corso Italia.

I carabinieri, infatti, usando la tecnica di ricerca del Dna (prelevato da un mozzicone di sigaretta fumata durante la sosta (del ladro), sono riusciti a risalire alla sua identità. Si tratta di M.S., un serbo di 34 anni, che attualmente è latitante ed attivamente ricercato dai carabinieri.

Come ricordano le cronache del 3 agosto 1999, i ladri erano penetrati nella gioielleria attraverso il locale di un bar-pasticceria. E proprio nel locale avevano brindato e mangiato pasticcini. La scena rievoca, con alcune variazioni, quella del film «I soliti ignoti» di Monicelli in cui i ladri si consolano per la mancanza del bottino con un piatto di pasta e fagioli. Nel caso del furto notturno al «Golden Center» lo spuntino fuori orario a base di paste e spumante è stato motivato dalla ricchezza degli oggetti preziosi e di bigiotteria trafugati ed hanno approfittato del mangiare e del bere messo involontariamente a disposizione dal bar-pasticceria «the Rocks café». E' il caso di dire che quella consumazione è costata piuttosto cara.

E' dal bar che i ladri entrarono nella gioielleria attraverso un buco praticato nella parete, non dopo aver disinnescato l'allarme.

L'uso del Dna (il corredo cromosomico che distingue in modo irripetibile tutti gli esseri viventi) si dimostra, quindi, formidabile per l'individuazione degli autori di crimini. Si era detto nell'agosto del 1999 che si trattava di una banda del buco costituita da specialisti che tuttavia hanno commesso una imprudenza: quella di lasciare tracce della propria saliva su di un mozzicone spento di sigaretta. [r. sr.]

NOTIZIE FLASH

LOANO

Comunali in agitazione interpellanza al sindaco

«Il Consiglio comunale è stato tenuto all'oscuro circa i difficili rapporti fra l'amministrazioone e i dipendenti comunali». E' quanto segnala Maurizio Strada, consigliere di Loano. Strada chiede al sindaco chiarimenti circa l'annullamento da parte del Coreco di delibere che hanno portato benefici ai direttori generali. [a. r.]

SPOTORNO

Inchiesta dei carabinieri sul gatti avvelenati

Indagini dei carabinieri dopo l'avvelenamento di gatti e rospi nei giorni scorsi vicino alla sede della polizia municipale di Spotorno. Non è escluso che l'episodio sia un atto intimidatorio nei confronti dei vigili urbani, già minacciati in passato. [a. r.]

FINALE L.

Paura in piazza di Spagna per un'auto in fiamme

Allarme l'altra mattina alle 9 per un'autovettura posteggiata che ha preso fuoco, forse per un corto circuito, nella centralissima piazza di Spagna a Finale Ligure. Prima dell'arrivo dei vigili del fuoco alcuni automobilisti erano già intervenuti con estintori. [a. r.]

ANDORA

Immigrato non in regola denunciato dalla volante

E.K., 45 anni, marocchino, è stato denunciato a piede libero dalla polizia. Ad un controllo accurato da parte degli agenti della volante è risultato non in regola con la legge sugli stranieri. [m. br.]

ALBENGA

Salea, cade dal muretto di casa mentre è alla sua casa

C.G., 71 anni, residente nella frazione di Salea, si trova ricoverata all'ospedale Santa Corona di Pietra Ligure per i traumi riportati per una caduta da un muretto davanti alla sua abitazione. La donna ha compiuto un volo di tre metri procurandosi alcune fratture. Guarirà in tre mesi. [r. sr.]

ALASSIO

Si è sparato a Moglio

Suicidio a 80 anni a Moglio

ALASSIO. Si è sparato un colpo di fucile al petto, mentre si trovava sulla scala di casa. E' morto così, ieri mattina (dopo un lungo tentativo di rianimazione dei medici del 118), Bartolomeo Mainetto, 80 anni, noto e stimato imprenditore edile alassino in pensione, residente (con la moglie Irma Bogliolo) in via Mameli 33 a Moglio. La polizia, intervenuta sul posto, non ha trovato spiegazioni che possano aver portato l'uomo al suicidio. Forse è stato spinto da un momento di sconforto dopo mesi di problemi di salute.

Bartolomeo Mainetto, definito dagli amici gran lavoratore, onesto e benvoluto da tutti, aveva lavorato per decenni nel campo dell'edilizia per poi passare l'impresa (che ora esegue lavori a Laigueglia e Alassio) al figlio Orazio. La figlia Pinuccia gestisce assieme al marito Ruggero un negozio di alimentari in via Dante. [m. br.]

LAIGUEGLIA

Scontro sull'Aurelia

Incidente stradale cinque feriti e traffico bloccato

LAIGUEGLIA. Sette feriti: questo il bilancio di un incidente avvenuto ieri mattina lungo l'Aurelia, all'altezza dei bagni «Pino». Un camion momentaneamente in sosta un autobus della Sar che sorpassandolo ha incontrato sul suo tragitto un'autovettura, a grandi linee, la dinamica dello scontro, di quale hanno assistito alcuni passanti intorno alle 10 di ieri sul rettilineo tra Laigueglia e Alassio.

Le persone coinvolte nell'incidente, fortunatamente senza gravi conseguenze hanno riportato colpi di frusta, contusioni, escoriazioni ed altre ferite meno gravi. In quattro, soccorsi dai militi della Croce bianca di Laigueglia e Alassio, sono dovuti ricorrere alle cure del pronto soccorso di Albenga. Sul posto è arrivata la radiomobile dei carabinieri della compagnia di Alassio. Il traffico sull'Aurelia ha subito code e rallentamenti per più di mezz'ora. [m. br.]

ALASSIO

All'uscita delle Poste

Anziana derubata della pensione all'uscita dell'ufficio Inps

ALASSIO. Derubata della pensione in pieno centro. Questa la storia vissuta ieri mattina da A.B., 78 anni, probabilmente seguita e poi sorpresa da tre persone poco dopo recata all'ufficio postale a riscuotere la mensilità Inps.

Non c'è limite alla «furbizia» umana e agli espedienti messi in atto da ladri e scippatori nei confronti dei pensionati. Due signori ed una signora hanno pensato di giocare sulla gentilezza dell'anziana per poi lasciarla ammreggiata, allibita e «ripulita». Al tintinnare di monete che cadevano per terra, ma in realtà erano state lanciate ad hoc, la donna si è chinata per raccoglierle e restituirle al proprietario ma è stata subito derubata di più di 700 mila lire (la pensione) e del libretto Inps. All'anziana signora non è rimasto null'altro da fare che presentare subito denuncia ai carabinieri. [m. br.]

DOMENICA 4 GIUGNO ORE 15,30

A Sanremo per la "Giornata del Pony"

Il McDonald's di Sanremo e la Società Ippica Sanremo organizzano una giornata di sport e divertimento dedicata ai giovani studenti

***Sanremo** - domenica **4 giugno**, in occasione della fine dell'anno scolastico il **McDonald's** di Sanremo e la **Società Ippica Sanremo** organizzano una giornata di sport all'aperto dedicata ai bambini. Presso la Scuola di Equitazione di **Campo Solaro** (Strada Solaro 127), istruttori federali e lo staff della Società Ippica saranno a disposizione degli alunni delle scuole per accompagnarli in passeggiata sui mini pony.*

L'evento nasce dall'accordo tra la Società Ippica Sanremo - che ha messo a disposizione gli spazi, i cavalli e la professionalità dei propri collaboratori - e il McDonald's di Piazza Colombo. Fin dalla sua inaugurazione, avvenuta nel dicembre del 1999, il McDonald's di Giuseppe Guilotti si è reso protagonista di una serie di attività a favore della comunità locale dedicate ai bambini; la "Giornata del Pony", infatti, si rivolge ai giovani alunni delle scuole della città che avranno così la possibilità di sperimentare, gratuitamente, l'emozione di una passeggiata a cavallo.

McDonald's sarà presente alla manifestazione con uno stand gonfiabile dove le hostess del locale di Sanremo distribuiranno gadget e bibite a tutti i partecipanti.

In occasione della manifestazione GIORNATA DEL PONY, che si terrà a Sanremo il 4 giugno, presso la Scuola d'Equitazione di Campo dei Solaro (Strada Solaro 127), il **Fotoclub Riviera dei Fiori** è lieto di offrire a tutti i bambini che cavalcheranno un pony una foto ricordo in regalo. Un nostro socio si renderà disponibile presso la sede della manifestazione nel pomeriggio di domenica. **La fotografia potrà essere ritirata direttamente da mercoledì 7 giugno fino a sabato 10 giugno, dalle ore 16 alle ore 17 presso il ristorante McDonald's di Sanremo.**

Ricordiamo che il Fotoclub Riviera dei Fiori opera, da oltre quindici anni, per diffondere il piacere della fotografia tra i più giovani e che, da cinque, organizza corsi fotografici di base e di perfezionamento per tutte le età.

I SUPPLEMENTI DE LA STAMPA: L'INFORMAZIONE OLTRE IL QUOTIDIANO

LUNEDÌ: Tuttosoldi · MERCOLEDÌ: Tuttoscienze
VENERDÌ: TorinoSette (solo Torino)
SABATO: Specchio e TuttoLibriTempoLibero
DOMENICA: Tuttoaffari (solo Torino)

LA STAMPA

Il chitarrista sarà protagonista di una rassegna assieme a tre band locali

Cavour, gran finale con il rock

La stagione chiude domenica con Portera

Enrico Ferrari

Il Cavour conclude domenica la stagione musicale fra luci e ombre con un appuntamento per i giovani, che gioca la carta dell'ospite d'onore. Sarà Ricky Portera, chitarrista «storico» degli Stadio, solista apprezzato, collaboratore di Venditti, Ron e De Gregori, a guidare la finale di «Imperock», rassegna che vedrà anche la presenza di tre band locali. L'armata rock è una novità per il teatro imperiese. L'ingresso costa 15 mila lire (ridotto 10 mila). Per i lettori de La Stampa, c'è la possibilità di pagare i biglietti interi soltanto 12 mila lire, presentando il coupon qui accanto.

Ad aprire «Imperock», intorno alle 21, saranno i Sottosuono, complesso dalla lunga esperienza e che presenta il suo secondo disco, «Con le ali». Arriverà sul palco al fianco di venti ragazzi del laboratorio teatrale delle Medie Novaro, per i quali i Sottosuono hanno scritto canzoni inserite in un musical. Accompagnati dal gruppo, gli alunni suoneranno i flauti e canteranno nel brano «A barca inbriega». La performance continuerà con altri tre brani originali. Seguirà un'altra formazione del capoluogo, i Nada Mas, che puntano su un genere rock melodico con influenze funky e blues. Proporranno tre canzoni di loro composizione, destinate a essere incise in un lavoro che verrà pubblicato a fine anno. Toccherà poi ai dianesi «Combriccola del Blasco», vincitori l'anno scorso. Il loro punto di forza sono le canzoni dei successi firmati da Vasco «Blasco» Rossi.

Una mossa di «cover» sarà anche la proposta di Ricky Portera, carismatico chitarrista (ma è emiliano di adozione) che è in «the road» dal 1974. La sua strada ha incrociato per lungo tempo quella degli Stadio, nati come band di Lucio Dalla. Con loro ha partecipato a due edizioni del Festival di Sanremo: nell'84 con «Allo stadio» e nell'86 con «Canzoni alla radio». Era tra le sei corde in primo piano in «Grande figlio di puttana». Il «divorzio» è dell'88, e ha portato alla realizzazione di un album solista che abbinava melodia italica e blues. Ricky Portera versione rock continua a tenere emozioni ispirandosi a maestri come Jimi Hendrix, Gary Moore e Jeff Beck. Al Cavour, Portera (voce e chitarra) sarà affiancato dal suo gruppo. A basso e voce, il piemontese Gianni Cicogna. Il batterista è Mario Zapparoli, che collabora con Andrea Mingardi e Paolo Belli. Il repertorio delle band si basa sui capisaldi del rock, da Hendrix ai Led Zeppelin, per approdare a Red Hot Chili Peppers.

«Imperock» è il suggello della stagione concertistica al Cavour, patrocinata dal Comune sotto la direzione artistica dell'associazione Panta Musicà. Dice il presidente del sodalizio, Giovanni Sardo: «Contiamo in una grande presenza di pubblico, non soltanto giovane. La partecipazione delle scuole vuole indicare una strada che potrà essere proseguita l'anno prossimo, magari con lezioni di musica "in diretta". La stagione, che quest'anno è stata più lunga ed è partita a febbraio, è costata 50 milioni e vogliamo ringraziare per la fondamentale collaborazione la Fondazione Carige, la ditta Alberti, l'hobby Corallo, l'assessorato alle Manifestazioni del Comune e Provincia. «Imperock» è stato realizzato con l'appoggio del consigliere comunale Paolo Strescino, della Commissione per le Politiche giovanili: «Vogliamo far diventare la rassegna un appuntamento fisso». Conclude Sardo: «Speriamo che la serata conclusiva serva a bilanciare la defluenza ad alcune proposte, come i Virtuosi Italiani. Il concerto più seguito? "Tamtando", basato sulle percussioni».

Cover a Vallecrosia, note di classica a Porto Maurizio

Con Ninfa, Tangò e Nova un «tris» tutto da ballare

Musica dal vivo, balli e fra le proposte del venerdì sera. Musica al Guaranà.

ALASSIO Prima stagionale della Capannina che festeggia 50 anni. Nella pista centrale musica commerciale, black e cubiste, «garden place» e serata sudamericana nel privè latino con dj e musicisti ballerini. Si balla sotto le stelle alle Vele sulla via Aurelia. Orchestra al Vip. Live con i «Rizzo & Rizzo» alla Mezzaluna. Discoteca all'U'Brecche. Disco pub Blues. Il rock di Nando Rizzo al Cabaret.

ANDORA Discobar al Bit Below.

BARTOLOMEO Continuano le proposte del pub La Pinta, che ha riaperto da poco.

Ritmi latini al piano superiore e danco a quello inferiore del Tangò. Il duo Divieto è di scena al disco bar Acqua Salata.

IMPERIA Prosegue il ciclo «I concerti dei seminari di primavera», a cura dell'associazione Panta Musicà. Alle 21, nell'Oratorio di San Pietro, è di scena un solista di chitarra classica. Si tratta di Richard Todd, nato a Nashville e formatosi sotto la guida di Clare Callahan al Conservatorio di Cincinnati. Ha inoltre frequentato seminari di maestri come Oscar Ghiglia, Giovanni Puddu, Matteo Mela. Ha vinto il primo premio in numerosi concorsi, tra cui «Music Teachers' international competition» e «National Federation of music clubs competition». Svolge un'intensa attività concertistica negli Stati Uniti e in Italia. Oggi suonerà la Suite per violoncello n. 1 di Bach, Preludi di Silva, la Milonga di Cardoso. Liscio e danze latine al Ballomania via Littardi. Alla discoteca all'aperto Nova il maestro di cerimonie è sempre Maurizio Caresana.

Appuntamenti con il ballo in Riviera

Al via la sagra di gnocchi e tagliatelle nel nuovo Centro polisportivo del paese. Il ristorante apre alle 19, dalle 21 si balla in compagnia dell'orchestra Lory Dance.

Il dancing Sensual propone una serata danzante insieme con Le Nuove Immagini.

TAGGIA Alle 21, a palazzo Soleri, serata culturale distribuzione finale della «carpasina», tipico di Carpasio, protagonista anche una mostra. Le conferenze sono su Domenico Cotta e il vescovo Giuseppe Novella.

Al St. James pub serata-discoteca. Al Ligure è di scena il pianista Marco. Al Frog's pub, la coppia di musicisti e cantanti Silvano e Marisa.

Al casinò, piano bar con Sandro Moreno. Musica vivo al Porto Maltese. Alla discoteca Ninfa Egeria, nelle tre sale, commerciale, house e revival cubiste.

OSPEDALETTI Alle 21, in piazzetta Sant'Erasmo, continua la «Festa dei marinai». In programma musica e distribuzione di sardenaira e vino.

Birre, panini e piatti caldi al Graffiti pub di Angelo Chiuchiolo, in Vittorio Emanuele, aperto fino alle «ore piccole».

Musica dal vivo con le cover internazionali degli «Hot Level» di Sanremo al «Tramway», locale notturno del lungomare. Protagonisti Davide Dell'Antonio, frontman e chitarra, Marco Marioni, basso, Kino Rossini, batterie, e Peo Gandini alla chitarra.

Musica e divertimento al Flashman pub dj Domix. C'è anche il Jimmy'z per ballare fino all'alba e il Bombay Frigo con la musica di Rmc.

Live a La Terrasse del Casinò Ruhl. Per ballare c'è La Paloma in rue Alphonse Karr e l'Ambassade in rue du Congrès.

GIOCHIAMO AL LOTTO

BARI	18	4	21	57	71
	9	51	48	46	45
CAGLIARI	8	73	51	23	3
	75	69	8	8	54
FIRENZE	29	13	36	64	31
	59	52	51	44	42
GENOVA	26	80	5	8	8
	95	81	57	56	45
MILANO	69	3	85	1	89
	81	56	8	55	65
NAPOLI	24	23	73	71	8
	55	54	84	41	41
PALERMO	83	72	87	22	10
	87	60	59	53	8
ROMA	11	1	33	6	36
	128	66	8	8	51
TORINO	7	1	21	35	81
	81	8	61	8	51
	21	1	84	8	53
	66	64	57	47	8

IL COMPUTER SUGGERISCE

Ambi centrati. Ambi centrati sul n. 36 a Genova. Ecco le 30 coppie su cui puntare. Il gioco va programmato per almeno 4 settimane consecutive come gli altri sistemi:

36-30	36-39	36-35	36-38	36-33
36-15	36-14		36-80	36-41
36-10	36-50		36-70	36-60
36-63	36-64	36-65	36-66	36-67
36-1	36-2	36-3	36-4	36-5
36-56	36-57	36-59	36-75	36-25

Ambate mature. Sono ambate in scadenza d'uscita, infatti tra parentesi indichiamo la presunta scadenza settimanale:
Bari 65 (3); Cagliari 48 (1); Firenze 31 (1); Genova 15 (4); Milano 89 (4); Napoli 22 (1); Palermo 20 (3); Roma 17 (1); Torino 47 (3); Venezia 33 (3).

Per questa settimana il computer consiglia i ambi in frequenza sulla ruota di Palermo:

23-5	23-25	23-75	2-85	2-45
23-15	23-48	23-46	2-68	2-38
	23-26	23-38	2-18	
23-16	23-28	23-55		2-58
23-85	23-45	2-5	2-25	2-75
23-2	23-36	2-15	2-48	2-48
23-18	23-78	2-8		2-38
23-65	23-58	2-16	2-28	2-55

Per cadenza lunghetta più in ritardo sviluppata per ambo e terno da giocare a Milano.

11-12-13	13-18-19	18-17-18
11-14-15	13-11-12	18-19-11
11-16-17	14-15-16	18-12-13
11-18-19	14-17-18	16-14-15
12-13-14	14-19-11	17-18-19
12-15-16	14-12-13	17-11-12
12-17-18	15-16-17	17-13-14
12-19-11	15-18-19	17-15-16
13-14-15	15-11-12	18-18-11
13-16-17	15-13-14	18-12-13

Vincite.

SUPER ENALOTTO - CACCIA AL JACKPOT

Giocate normali e sistemi integrali

L. 1800 — 82 - 35 - 40 - 16 - 20 - 1
29 - 55 - 16 - 83 - 11 - 30
2 combinazioni

L. 5600 — 58 - 44 - 75 - 60 - 89 - 71 - 77
7 combinazioni

sistemistiche con
L. — base fisse prese 1 a 1 = 44 - 38 - 58 -
224 combinazioni — varianti = 1 - 9 - 84 - 39 - 56 - 33 - 81 - 19

Statistiche a cura della Ricevitoria n° 499 di Davide e Liliana Miola, 27, Candelo.

Domenica cena di gala con il concerto di Mario Maglione e Aurelio Fierro ospite d'onore

Nizza, al Ruhl è di scena il Vesuvio

Menu e canzoni napoletane nel weekend al casinò

Stefano

NIZZA

Il Vesuvio si trasferisce sulla Costa Azzurra: per rendere omaggio agli italiani che in questi giorni seguono il Gran Premio di Montecarlo e per dare un segno della nuova direzione del locale, il Casino Ruhl offre nel weekend le specialità più tipiche della gastronomia napoletana e una serata di gala, domenica sera, dedicata (poteva essere diversamente?) alla canzone partenopea, con un concerto di Mario Maglione e un ospite d'onore come Aurelio Fierro, indimenticato e appassionato interprete di tante canzoni d'altri tempi.

L'intera equipe della «A'Canzuncella», il caratteristico ristorante che Fierro ha aperto a Napoli, si è trasferito quindi a Nizza per proporre i menu del Golfo, creati per l'occasione dallo chef Rosario Annunziata al ristorante della sala giochi. Il programma estivo del Ruhl, punta di diamante del gruppo Accor e terzo casino di Francia, si apre così all'insegna del significativo slogan «Tutto Napoli»: il momento culminante di questo primo appuntamento sarà appunto domenica alle 21, con la cena-spettacolo (250 franchi) al cabaret del Casino.

Aurelio Fierro, star di Napoli a Nizza

Spiega Patrick Sionneau, direttore generale del Ruhl: «Queste iniziative sono soltanto il punto di partenza di una programmazione più ampia. Durante il mese, dopo l'avvio "made en Italy", in concidenza la gara automobilistica di Montecarlo, sono già in calendario serate danzanti latino-brasiliane, notti creole e un altro show, questa volta dedicato a una grande star francese, Johnny Hallyday. Accoglienza della clientela, animazione, gastronomia devono diventare il fiore all'occhiello del locale».

STASERA UN VENERDI' A TEMA

Venerdì sempre più «caldo» alla discoteca Kursaal di lungomare Argentina, dove si alternano alle consolle dj Sancho, la sua musica house e commerciale, e Shorty, il revival. Avvenenti ballerine e ballerini di notte. Oggi il locale di Franco Poggio propone una serata a tema, intitolata «Photo Party», in collaborazione Grand Marnier. «Due belle ragazze fotograferanno chiunque lo vorrà sul set del "Photo Party" - spiega Tommy Osella, il pr del Kursaal - Ci si potrà inoltre far conquistare dal gusto dei cocktail serviti da una splendida ragazza». Il Kursaal ha inoltre iniziato una collaborazione con Hype, il nuovo negozio di Luca Lombardi e il Bar Astra di Sanremo. Ogni sabato, dalle 18.30, nel locale della città dei fiori i ragazzi si riuniscono per l'aperitivo a base di musica anni '-'70-'80 del dj Marco del Kursaal. (d. bo.)

Per i frequentatori, molto numerosi di questo scorcio di inizio giugno (per il Grand Prix monegasco, si registra il «tutto esaurito» negli hotel e nei ristoranti di Nizza), c'è inoltre il «Salon des yeux», con le roulette e i giochi con le carte, black jack e punto banco, ai quali si sono aggiunti adesso anche il poker e le chemin de fer, molto gradito ai giocatori italiani.

STASERA AL CINEMA

CAVOUR
Tel. 61978
Domenica 4 «Imperock»

CENTRALE
Tel. 0183-53871
Battaglia per la terra
Orario 20.15-22.40
Lire 10000

SANTE
Tel. 0183-293620
Under suspicion
Orario 20,30-22,40 Lire 10000-7000

IMPERIA Tel. 0183-292745
Oggi riposo

POLITEAMA Tel. 0183-495930
Il gladiatore
Orario 20-22.40
Lire 10000-7000

CAPITOL Tel. 0184-43440
Ogni maledetta domenica
Spettacolo unico ore 21,15

OLIMPIA Tel. 0184-281955
Pane e tulipani
Orario 20,30-22,30

CENTRALLO Tel. 0184-206049

DON BOSCO Tel. 0184-252672
CHIUSURA ESTIVA

ARISTON Tel.
Saggio scuola Acquasciati
Ore 20.30

0184-506 060
Under suspicion
Orari (indicativi) 15.30-22.30
Lire 12000-8000
due spettacoli dal al venerdì, e mercoledì tutto il giorno lire 8000)

ARISTON ROOF-Sala 1. Tel. 0184-506 060
Accordi e disaccordi
Orari (indicativi) 15.30-22.30
Lire 12000-8000
(primi due spettacoli pomeridiani dal lunedì al venerdì, e mercoledì tutto il giorno lire 8000)

ARISTON ROOF-Sala 2. Tel 0184-506 060
Segnando l'Africa
Orari (indicativi)
15,30-22,30
Lire 12000-8000
(primi due spettacoli
dal lunedì al venerdì, e mercoledì lire 8000)

ARISTON Tel. 3.
Rudolph
Orari (indicativi) 15.30-ult. 22.30
(primi due spettacoli pomeridiani dal lunedì al venerdì,
e mercoledì giorno lire 8000)

CENTRALE
Il gladiatore
Orari (indicativi) 15,30-ult. 22.30
Lire
(primi due spettacoli pomeridiani dal lunedì al venerdì,
e mercoledì tutto il giorno lire 8000)

TAMARIS
Tel. 0184-597822
La casa di Cristina
Orari (indicativi) 15.30-ult. 22.30
Lire 12000-8000
(primi due spettacoli pomeridiani
e mercoledì tutto il giorno lire 8000)

COLOMBO Tel. 0182-640 253
Battaglia per la terra
Or.: 20.30, 22.30
(festivi spettacoli anche alle 16.30, 18.30)
Lire 10 000 8000 5000

RITZ Tel. 0182-640 427 7
Under suspicion
20.30-22.30 (nei festivi spettacoli anche alle 16.30-18.30)

ARENA Tel. 0182-51419
Battaglia per la terra
Ore 20.30-22.30 lire 10000-8000

ASTOR Tel. 0182-50 997
Under suspicion
Or.: 20.30-22.30
(nei festivi anche spettacoli alle 16.30-18.30)
Lire 10000-6000-5000

OGGI RIPOSO
Or.: 21, Lire 10000-8000-6000

Il gladiatore
Ore 21
Lire 10000-8000

Gli alunni dell'Asquasciati interpreteranno altri personaggi della storia

Sanremo, gli scolari recitano Colombo

All'Ariston i dubbi sulla scoperta dell'America

Corradi

SANREMO

La scoperta dell'America è stata davvero utile all'umanità? E' una delle domande che si porrà questa all'Ariston, Cristoforo Colombo, rievocato nello spettacolo teatrale di fine anno degli alunni delle classi terze, quarte e quinte delle elementari «Asquasciati». Una fiction dove intervengono altri grandi personaggi della Storia, da Attila a Napoleone, da Cesare a Cleopatra. «Chi è l'eroe?», l'emblematico titolo.

Attraverso un percorso originale e una serie di divertenti e, in qualche persino geniali trovate, una recitazione che utilizzerà solo l'italiano ma anche il francese e persino il dialetto, si arriverà a una conclusione a sorpresa.

Alla rappresentazione i bambini dell'Asquasciati hanno lavorato a lungo. E hanno trovato collaborazione nell'intero plesso scolastico, compresi i loro compagni delle classi inferiori.

Ma vediamo la trama.

L'uomo che ha scoperto il Nuovo mondo e ha dato il via a una nuova era comincia ad essere da qualche dubbio. E non è più troppo convinto che la sua scoperta sia stata veramente utile per l'umanità. E, lui, è stato davvero un eroe?

Al Teatro Ariston è in corso un convegno sul tema «La figura dell'eroe nella Storia». I relatori sono più che autorevoli, sono anzi grandi protagonisti di gesta eventi. Da loro, dunque, può arrivare parere, una rivelazione, responso illuminante. A parlare sono chiamati Attila, Cesare, Cleopatra, Napoleone, anche la moglie di Colombo, il Principe azzurro, la Principessa della Torre e il maggiordomo Ambrogio. Ma, al termine del dibattito, ci si chiede se sia condizione sufficiente indossare i «panni giusti» per essere e ritenersi un eroe. In quel momento proposto un filmato girato nella scuola elementare «Asquasciati» Sanremo. I bambini vestono i panni dei coloni e degli indiani. Tutti vogliono impersonare i cow-boys, i più forti, e gli indiani, i più deboli e perdenti. Intervengono alcune fate che spediscono indietro nel tempo i bambini. Questi scoprono la brama conquista ha fatto perdere la vista ai cow-boys e che se gli indiani hanno pochi denti, in compenso non difettano di saggezza. Così, alla fine, la figura dell'eroe vista da una prospettiva totalmente diversa. «Allora chi è l'eroe? - si chiedono ancora i bambini - E' colui che compie gesta leggendarie o chi vede l'ordinario in modo diverso e straordinario?»

Non mancherà risposta.

Festeggiamo il millennio con la pregiata tazza da collezione !

firmata

Tognana

Frascheri ti premia e festeggia con te il nuovo millennio con una tazza in finissima porcellana bianca con decoro a rilievo, prodotta da Tognana. Un oggetto veramente elegante, da utilizzare ogni giorno e da conservare nel tempo. Chiedi la cartolina per la raccolta punti al tuo negoziante di fiducia, avrai così la possibilità di mettere insieme uno splendido servizio di tazze e sarai sicuro di consumare prodotti di straordinaria bontà e qualità. Buona colazione e buona collezione!

Scade il 31/01/2001

solo 35 punti!

FRASCHERI

il latte ogni giorno®

Specchio
DELLA STAMPA

Difendiamo l'ambiente a suon di musica.

Jovanotti, Mau Mau, Subsonica, Max Gazzè, Africa Unite, Agricantus, Bandabardò, Paolo Belli, Carmen Consoli, Elio e le Storie Tese, Modena City Ramblers, Gianna Nannini, Nidi d'Arac, Sud Sound System, Timoria, Mario Venuti, YoYo Mundi

cantano per la difesa ambientale. Specchio ha raccolto i loro brani in questo CD. Tante parole per un solo messaggio: rispettiamo l'ambiente. E in quest'occasione, difendiamolo a suon di musica. Tutti i proventi saranno devoluti al Museo "Erre come..." a Torino, presso il Parco Scientifico e Tecnologico per l'Ambiente Environment Park.

Da sabato 3 giugno, con Specchio e LA STAMPA a sole L. 12.900* il CD "A" canzoni per l'ambiente.

*Acquisto facoltativo. Agli abbonati a Specchio e La Stampa basta telefonare al numero verde 800-011959

Specchio. Prima riflette, poi emoziona.

Città di Torino · Provincia di Torino · ENVIRONMENT PARK · CONAI

Ecco chi è il capocordata del gruppo che sta rilevando la società

Sanremese: arriva Rastelli

Milanese, imprenditore, ex Brescia

Baldisserri triste dopo la condanna alla [illegible] in alto a destra Cavalieri

Cichero che ha, dalla sua, [illegible] conoscenza dell'ambiente [illegible] tradizione di successi in biancazzurro come nessuno. Ci seconda battuta il solito Salvatore Di Somma. Come general-manager si [illegible] sempre [illegible] di Renato Cavalleri, navigatissimo [illegible] ger, attualmente all'Imperia, che sarebbe, anche con il gruppo lombardo, il candidato numero uno per l'importante incarico

Poi bisognerà pensare alla prossima stagione. L'iscrizione al campionato di serie [illegible] scade nel mese di luglio. Ma, se [illegible] società si sistemasse in fretta, ci sarebbe anche una più remota possibilità: quella di un «ripescaggio» in C2 dove le ricorrenti [illegible] difficoltà finanziarie di più di un club fanno pensare a qualche vuoto nell'organico dei gironi. E, poi, la campagna-acquisti. Che dovrà essere, necessariamente, abbondante vista la «rivoluzione» forzata nei ranghi biancazzurri. Sul piano degli arrivi sarebbe già stato bloccato da tempo il bomber Celella dell'Argentina Arma, anche se, al momento, non [illegible] si bene chi possa definire l'operazione. Lo stesso vale per il giovanissimo Stamilla (formazione Heretti), 17 anni, richiestissimo dall'Empoli

Un'Imperia d'attacco per sbancare Novara

Mister Soldo prepara [illegible] formazione spregiudicata per conquistare l'ultimo, decisivo spareggio-salvezza

Luca Amoretti
IMPERIA

Sarebbe [illegible] salvezza miracolosa. La permanenza dell'Imperia in C2, specie dopo il pareggio [illegible] Novara, costituirebbe un traguardo enorme per i nerazzurri, superiore persino al primato centrato nel Campionato dilettanti della scorsa stagione.

Eppure è un obiettivo [illegible] sulla carta raggiungibile per la squadra [illegible] Carlo Soldo, che in settimana [illegible] è allenata [illegible] la consueta cura in vista dell'appuntamento decisivo in programma domenica al «Silvio Piola» [illegible] Novara. Per salvarsi l'Imperia deve assolutamente battere la squadra [illegible] Zotatti, favorita dal risultato dell'andata [illegible] e dal regolamento dei playout, che privilegia la formazione meglio classificata nella regular [illegible]

Al «Ciccione» l'Imperia ha dimostrato, nonostante il risultato finale e i momenti di sofferenza di fronte al buon gioco del Novara, [illegible] poter [illegible] in difficoltà. I piemontesi e già a fine partita Soldo ha promesso battaglia sul campo novarese. Ieri pomeriggio Giuntoli e compagni hanno disputato un'amichevole [illegible] una selezione di giovani calciatori classe '81, interessanti anche in una futura ottica di mercato. Al «Piola» Soldo avrà a disposizione l'intera rosa, compreso Michele Sbravati, che da tempo, reduce da infortunio, si accomoda in panchina a fornire [illegible] «morale» ai compagni.

E' quasi certo che il [illegible] opterà per [illegible] schieramento spregiudicato, finalizzato a sbloccare il risultato a favore dei nerazzurri. L'arduo compito di scardinare la difesa [illegible] saria toccherà [illegible] una volta a Massimiliano Palombo, chiamato a concretizzare [illegible] mille fatiche di Bongiorni, Menchini e Peluffo.

La determinazione della squadra, decisa a giocarsi [illegible] al fischio finale ogni residua possibilità di salvezza, merita però il supporto di un segnale forte da parte della dirigenza, a meglio, del gruppo che da mesi dichiara di voler rilevare l'Imperia Calcio. Durante, Costa e McKenzie hanno già fatto molto per la [illegible] nerazzurra, ma, di fatto, la struttura societaria non è ancora stata rinnovata e, alla vigilia della sfida decisiva, in tutto il clan di piazza d'Armi si [illegible] necessità di un passo risolutivo, che [illegible] la necessaria garanzia per il futuro dell'Imperia, quale che sia, l'esito dello spareggio.

In gara i più giovani

La «Baby Cup» debutta domenica a San Romolo

SANREMO

Mountain bikes per giovanissimi. Accadrà domenica a San Romolo, nell'immediato entroterra di Sanremo, con [illegible] disputa della 2ª «Baby Cup Sanremo», gara non agonistica di mountain bike, riservata a ragazzi tra i 4 e i 12 anni. L'appuntamento, promosso dal Veloteam San Giacomo, scatterà alle 14 subito dopo la fine delle iscrizioni che si apriranno alle 10. Iscrizioni che saranno gratuite. I ragazzi saranno divisi per gruppi di età ed a[illegible]nati [illegible] gite in bici nei dintorni di [illegible] Romolo. Per i più piccoli [illegible] previsti anche giochi. Il Veloteam San Giacomo ha comunicato che, per ragioni organizzative, è gradita una preiscrizione che potrà essere effettuata presso la «Sanremo Bici» in via Zeffiro Mama, presso la «Cicli Mussello» di via Volta e presso la «Bici Sport» di Ospedaletti. Per informazioni tel. 0335-307067. [b. m.]

CALCIO GIOVANILE

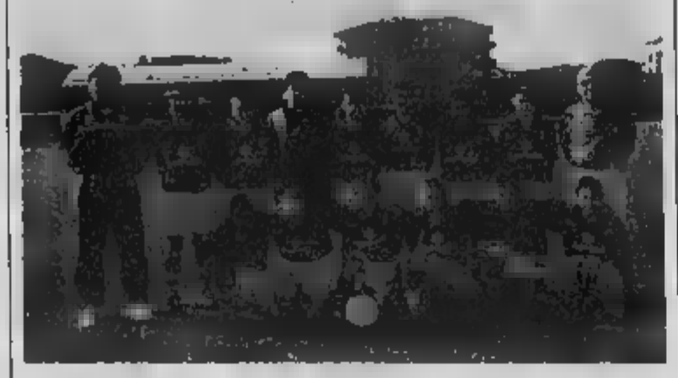

Il Riviera Esordienti vince [illegible]

Prestigioso [illegible]so degli Esordienti '87 della Riviera dei Fiori al Memorial Siccardi di Cairo Montenotte. Gli imperiesi hanno sconfitto in finale 3-0 la Veloce, con doppietta di Fabio Cotardo e [illegible] di Marcelo Bonsignore. Nella foto, in piedi: Delfino (all.), Loiacono, De Iorenzo, Cotrona, Berardinucci, Bonsignore, Cardillo, Orlando e Serpe (all.). Accosciati: Cotardo, Calvi, De Simeis, Rosso, Sangregorio e Sinagra. [l. a.]

[illegible]

Il Circolo di Sanremo riparte da Planamente

SANREMO

Dal calcio al tennis. In poco più di un anno Piero Planamente è passato dalla guida della Sanremese, [illegible] un periodo agitatissimo (tanto per cambiare) della storia biancazzurra, a quella del Circolo Tennis Sanremo, prestigioso sodalizio cittadino, [illegible] dei più antichi Tennis Club d'Italia [illegible] quelli [illegible] Bordighera ed Alassio. Retaggio, anch'esso, di quella forte presenza inglese che caratterizzò, in Riviera, i primissimi decenni del Novecento. Planamente è stato eletto, il mese scorso, presidente del Circolo. Lo resterà fino al [illegible] Il Circolo Tennis Sanremo è [illegible] realtà [illegible] 9 campi da g[illegible] che hanno [illegible] fama a livello europeo per la cura con cui sono tenuti (una solida tradizione [illegible] Circolo), 200 soci, circa 120 ragazzi nel settore giovanile, un pas[illegible] ricco di storia (anche un match di Coppa Davis, nel 1958, con la «mitica» Italia di Pietrangeli e Sirola).

Il presidente Piero Planamente

Dal calcio al tennis: passo indietro e passo avanti? «Non mi [illegible] posto il problema - dice - Quella della Sanremese è stata una parentesi che ho vissuto con entusiasmo e anche [illegible] tante difficoltà. Il tennis è una vecchia passione che, adesso, [illegible] dà la possibilità di operare alla guida di un sodalizio di grandi potenzialità». Potenzialità che, forse, il Circolo vuol ritrovare in pieno. «Il Circolo Tennis - dice Planamente - E' una realtà viva. Ha un'attività intensa per i soci e non solo. Abbiamo due campi quotidianamente a disposizione degli ospiti degli alberghi cittadini. Un settore giovanile ricco di una squadra agonistica di 22 ragazzi affidati al maestro Ugo Pigato ed una Scuola Addestramento Tennis guidata da Marco Bisato e Fabio Orengo. Stanno facendo [illegible] grosso lavoro. Con risultati importanti come dimostrano i successi di Loris Laure al torneo under 14 nazionale [illegible] Arma, quello di Greco e Zarini che hanno vinto il doppio al torneo di Ospedal[illegible] anch'esso nazionale dove, in campo femminile, ha vinto anche Roberta Moraldo. O come il successo di Manuela Martini a Ceriale. Sono risultati incoraggianti. I giovani sono una ricchezza. Magari non diventeranno campioni, ma [illegible] i nostri soci di domani, assicurano la continuità di questa splendida disciplina. Tutto questo ci fa ben sperare per il futuro. Dobbiamo risolvere parecchi problemi, non ultimo trovare le sinergie giuste [illegible] l'ente proprietario della struttura (la Regione Liguria attraverso l'Azienda di Promozione Turistica n.d.r.), [illegible] riteniamo che il Circolo svolga un ruolo importante a livello sociale, giovanile ed anche turistico. Ruolo che può giustificare le nostre ambizioni che [illegible] ad ampio respiro».

Ambizioni che vogliono dire soprattutto un ritorno ad ospitare grandi manifestazioni. «L'idea c'è, anche se sappiamo quali sono i problemi - aggiunge Planamente - Oggi i costi sono enormi per le grandi manifestazioni. Non abbiamo certo la presunzione di voler far concorrenza a tornei [illegible] quello di Montecarlo. [illegible] penso che, con l'aiuto determinante dell'amministrazione comunale tenuto conto della nostra valenza turistica, [illegible] possa fare qualche [illegible] b[illegible] Penso, ad esempio, ad un torneo "satellite" di quello di Montecarlo. Pur non dimenticando che abbiamo già manifestazioni importanti come il Torneo Tessitore, per la categoria B, che sta crescendo di edizione in edizione, ospitiamo Tornei Aivat e collaboriamo, insieme agli amici del Tennis Club Solaro, alla realizzazione del campionato europeo under 14, manifestazione la cui importanza, forse, non è stata ancora compresa [illegible] pieno». Vale la pena di puntare sui grandi appuntamenti?

«Certamente - dice il neopresidente del Circolo Tennis - Le grandi manifestazioni [illegible] importanti perchè rappresentano uno stimolo per i più giovani. Con Planamente collaboreranno, nel nuovo direttivo del Circolo Tennis Sanremo, Innocente Bisato (responsabile commissione sport), Alberto Brambilla, Alessandro Fiore, Alberto Del Becaro, Stefano Carbonetto e l'ex presidente Benito Varriale, il suo predecessore. «Che ringrazio per quanto ha fatto e per l'aiuto che mi ha dato», conclude Planamente. [b. m.]

In Italia 11 milioni di persone soffrono di calvizie.
Un quarto di queste è psicologicamente [illegible] disagio. Il resto la vive male.

OGGI C'È LA POSSIBILITÀ DI RIAVERE I CAPELLI

L'alopecia androgenetica, comunemente detta calvizie, colpisce più di 60 uomini su cento oltre il 50 anni di età ma, di solito, compare tra i 16 e i 20 anni. Si localizza prima sulla fronte e alle tempie, per poi congiungersi con la chierica e raggiungere il livello [illegible] i 30 e i 40 anni. Ad aggravare l'aspetto estetico-fisiologico, molte volte si manifestano forti disagi psicologici: insicurezza, vergogna, angoscia ... Se ancora oggi ci sono 11 milioni di persone affette da calvizie significa che una soluzione soddisfacente ancora non c'è, oppure che quelle disponibili rivelano spesso forti limiti: la parrocca e il parrucchino si vedono, il trapianto è limitato nella quantità di capelli, la pillola, i macchinari, le iniezioni chissà se funzionano...E allora ecco che si ricorre a qualsiasi cosa per riuscire ad accettarsi: bandane e cappelli, occhiali [illegible] sole, rasature a zero, riporti laccati, parrucche parrucchini e toupet, spray per scurire il cuoio capelluto...

Il diritto a piacersi per i calvi sembra essere un traguardo [illegible] E, invece, non è così. Esiste un metodo che risolve concre[illegible] il disagio. È il Sistema CNC Capelli Naturali a Contatto, brevettato [illegible] Cesare Ragazzi Company: [illegible] metodo sicuro e non invasivo, [illegible] impianto di capelli naturali che rinfoltisce gradualmente la zona calva o diradata, integrandosi con le caratteristiche morfologiche ed estetiche della persona. Il CNC garantisce un risultato di styling naturale e restituisce ad ognuno la libertà e il piacere di riav[illegible] i capelli.

Ecco 8 ragioni che fanno del CNC un sistema unico nel suo genere, superando i limiti di tutti gli altri metodi:

1. perché non invasivo ed è privo di effetti collaterali
2. perché consente le naturali funzioni della cute come ossigenazione, traspirazione, ricambio cellulare
3. perché è graduale, tanto da rendere impercettibili le fasi di rinfoltimento
4. perché [illegible] condiziona lo svolgimento della normale vita quotidiana di qualsiasi genere
5. ogni materiale è testato per garantire la massima tollerabilità
6. si esegue un Patch-test allergologico preventivo, con l'intervento di [illegible] medico dermatologo, per accertare se il cliente è [illegible] no compatibile al rinfoltimento
7. il sistema utilizza capelli veri, propri o di un donatore, selezionati per colore, lunghezza, ondulazione e tipologia in modo unico e personalizzato
8. l'infoltimento riproduce l'andamento, l'inclinazione, la foltezza la direzione e [illegible] distribuzione della capigliatura del cliente esattamente come era prima

I professionisti della Cesare Ragazzi Company eseguono lo styling finale, riproducendo, e spesso migliorando, l'aspetto estetico di quando ancora c'erano tutti i propri capelli

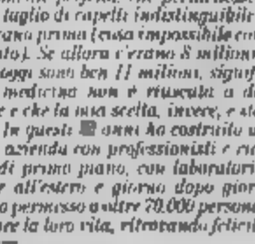

"Calvizie: ecco come e perché ho risolto il problema"

Quando ho iniziato a perdere i capelli non avrei mai passato per la mente l'idea di arrendermi alla calvizie. Più rischiato di rimanere calvo più ero spinto a cercare una soluzione. E l'ho provate tutte: lozioni, pozioni, berretti, prodotti cosmetici, macchinari, "riporti", parrucchini, tappeti, parrucche. Niente da fare, queste cose mi presentavano dei limiti troppo forti per le mie esigenze, del tutto brutte, di voler condurre una vita "normale" lavorare, fare sport, divertirmi, socializzare. Mi rimaneva solo il trapianto [illegible] allora il risultato finale di questa tecnica chirurgica [illegible] di un'attaccatura a "effetto bambola" [illegible] crudi. Oggi per mezzo di reintegrazione a microinnesti, cioè, per un fattore fisiologico, il numero di capelli è molto limitato (2, 3 anche 4 mila capelli, mentre una zona chiamata media corrisponde a 80, 90 mila capelli) Forse una persona in età avanzata può accontentarsi, ma quando si è ancora giovani, no. Quello che mi lasciava perplesso era che allora ci fossero 8 milioni di calvi come me, in cerca di una risposta che [illegible] medicina non riusciva a dare. Tutte le varie possibilità erano valide, ma solo in parte. Non mi sono arreso e insieme a collaboratori ed esperti ho creato una tecnica [illegible] sotto ogni aspetto, esteticamente perfetta, che permettesse di fare un taglio di capelli indistinguibile da come erano prima (cosa impossibile con il trapianto). Se allora c'erano 8 milioni di calvi e oggi sono ben 11 milioni, significa che [illegible] medicina non è riuscita a dare risposte e che la mia scelta, invece, è stata giusta. In questi [illegible] anni ho costruito una grande azienda con professionisti e ricercatori di primo piano, con laboratori in Italia e all'estero e giorno dopo giorno, abbiamo permesso a oltre 70.000 persone di cambiare la loro vita, ritrovando felicità e sicurezza.

800-827432

GENOVA
Via XX Settembre, 14 int. 21

CESARE RAGAZZI Company

Capelli per chi ha testa

www.cesareragazzi.it

Questi numeri sono la nostra e vostra garanzia di affidabilità

- Cesare Ragazzi Company: [illegible] n° 1 in Europa
- 30 anni di esperienza
- 50 Centri Cesare Ragazzi Company in Italia e all'estero
- 600 collaboratori
- 3 laboratori di ricerca
- 70.000 casi risolti
- certificazioni di qualità e ambientale ISO 9002 e ISO 14001

CESARE RAGAZZI LABORATORI AZIENDA CON CERTIFICAZIONE DI QUALITA' E AMBIENTALE ISO 9002 - ISO 14001

Coccolati i reni.

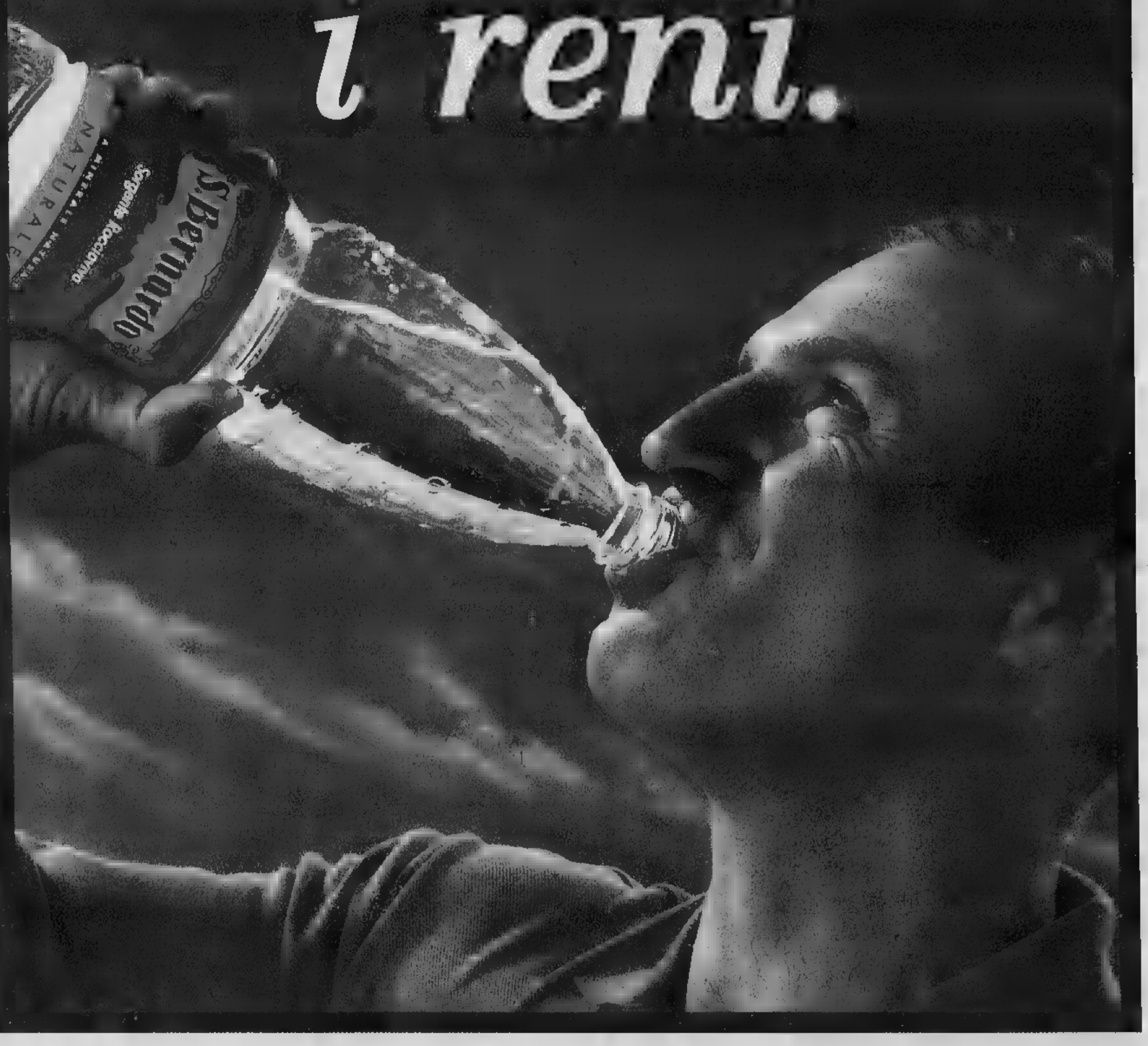

Il 60% circa del corpo è composto d'acqua. Per questo bere molto è importante, bere leggero è meglio. S.Bernardo, una tra le acque più leggere al mondo, favorisce una corretta funzionalità dei reni, aiutandoti a stare bene. Acqua S.Bernardo. Così unica nella sua leggerezza, così unica nella sua bontà... che in più ti coccola i reni.

Acqua S.Bernardo. Così leggera, così leggeri.

S.Bernardo

COME CAMBIA IL PRANZO DEI TORINESI

L'HAMBURGER

Il regno dell'hamburger è un luogo dove le famiglie con bambini vanno qualche volta a mangiare, un po' per via delle patatine e un po' per collezionare i pupazzetti. Ci vanno soprattutto il sabato e la domenica. Negli altri giorni per molte mamme l'hamburger resta un tabù.

IL SELF-SERVICE

Come tutti i self-service anche quello di piazza Solferino è un luogo strano. Di giorno, quando c'è coda per entrare, mette molta allegria. La sera le poche persone che vi mangiano, spesso da sole, al massimo in coppia, di solito presto, appaiono il simbolo della desolazione metropolitana

IL PIATTINO

Una parola ormai entrata nel vocabolario dei tanti che a mezzogiorno mangiano al bar con dehors. Si entra dichiarando che, per tenersi leggeri, si mangerà solo «un'insalatona». Poi si ripiega sul «piattino», spesso contenente pasta all'amatriciana con frittata e patate fritte.

All'Ikea, sognando il Mulino Bianco

La famiglia media scopre il sabato svedese

inchiesta

Stefania Miretti

A I bambini piace moltissimo andare a mangiare all'Ikea, e anche agli adulti non dispiace. Ci si mette in fila per un piatto di polpettine con salsa di mirtilli (buone) o per un pasticcio di patate e salmone, più bibita più dessert, si consuma in fretta, non costa molto, ci sono anche i seggioloni e gli omogeneizzati per i più piccoli, e pazienza se alla fine bisogna sparecchiare e depositare il vassoio sull'apposito carrello proprio come alla mensa aziendale, e c'è sempre qualcuno che ti dà uno spintone e ti rovescia l'avanzo di acqua Ramlosa e peggio i mirtilli sui pantaloni.

Il pranzo all'Ikea, di solito il sabato, è il segno della confusione che alberga nella famiglia media italiana. Che avendo rinunciato del tempo ad apparecchiare a casa propria uno dei pochi pasti decentemente apparecchiabili della settimana - gli altri giorni non contano, chi mangia a scuola, chi un'insalatona al bar e chi, di solito le donne, pescando direttamente dal frigorifero mentre si scarica la spesa appena fatta al supermercato, -, scopre il piacere di andare a spasso negli appartamentini-tipo, peraltro accoglientemente disabitati come quello che si è lasciati alle spalle, solo più ordinati: senza l'antiestetica cesta dei panni da stirare e i capelli appiccicati nel box doccia e le manate dei ragazzini sul divano.

E anche il Mulino Bianco chiude e ci pianta in asso, e i creativi ormai puntano sulle nuove famiglie (unioni gay, coppie senza figli, tutti gran consumatori di Tarallucci e Nescafè), rimane Ikea a farci sognare e a tenere in vita il cliché della famiglia ideale, quella che avremmo sempre voluto avere e non siamo mai riusciti ad essere. Mediamente agiata, composta da padre, madre e due bambini abitanti l'ordinato e strafinto appartamento modello che il grande magazzino svedese invita a visitare.

Casa della famiglia Tal Tali, dice il cartello. C'è lo zerbino e c'è anche la targhetta d'ottone sul portoncino blindato. Nelle case di punta, per entrare si fa la coda come a Versailles per vedere la stanza da letto del re. Dentro, soggiorno con angolo cottura, camera matrimoniale, cameretta coi letti a castello, bagno accessoriato. E soprattutto: profusione di plaid e cuscini sul divano, ad evocare calde atmosfere domestiche davanti alla tv, cucine con tutto il necessario per fare la maionese o il minestrone, tavoli apparecchiati con cura e sovrabbondanza di candelieri, librerie Billy - il pezzo più gettonato del mobilificio - dove oltre a soprammobili e cornici con le foto delle nozze c'è anche qualche libro, giocattoli molto ordinatamente abbandonati qua e là, vassoi predisposti per un'improbabile prima colazione a letto. Peccato che il frigorifero sia vuoto, proprio come il nostro, e che la famiglia Tal dei Tali, avendo rinunciato alla scampagnata tempo incerto e non sapendo cosa far fare ai bambini, sia andata a mangiare le polpettine all'Ikea, proprio come noi, con il magone di dover comprare un sottopiatto Safting o un tappetino Knudsker in offerta speciale estiva.

Eccoci quindi, ciascuno con la propria più o meno scombiccherata famiglia, al ristorante svedese che sta strategicamente a metà del percorso e sembra obbligato, tra l'arredo bagno e i mobili da ufficio, a un riposino a questo punto anche piacere. Ci si mette a mangiare molto presto, per ragioni che hanno poco a che vedere con le abitudini nordiche. Il fatto è che i bambini, dopo essersi tuffati nella piscina con le palline e dopo aver provato la solidità di un paio di divani-letto, s'annoiano e sostengono la stessa fame: quanto ai genitori, ammesso che abbiano qualcosa da comprare preferiscono farlo dopo, per non trascinarsi al self-service il grande e scomodo sacco giallo che viene messo a disposizione per gli acquisti.

E' sabato, è mezzogiorno e un quarto, s'è fatta colazione (al bar) da appena due ore e ci sono già un sacco di famiglie alle prese coi piatti e lo sguardo ai mirtilli, che andrebbe mangiata con la forchetta fanno in Svezia ma soprattutto gli uomini, più conservatori, preferiscono spalmarla sul pane, uso marmellata, a fine pasto. Sono tutti presi i tavoli vista sul maxi-parcheggio e sul complesso delle Gru, e grappoli di ragazzini vagano con il loro vassoio pericolante alla ricerca di un angolo tranquillo e non-fumatori. Ci sono anche tre donne in avanzato stato di gravidanza e due con il pancione nel marsupio, e tutte e cinque hanno comprensibili difficoltà col piatto. Ma i camerieri sono perlopiù favorevoli: «Proprio buone queste polpettine, meglio di quelle che fa la nonna» e «Assaggia un po' di salmone, niente male eh? Bisognerebbe proprio cucinare di più il pesce, che non lo mangiamo mai e pensare che fa così bene...». Peccato che il gioco duri poco: perché la sala da pranzo in stile nordico sarà anche graziosa, ma i biberon le tende e tutto quanto, ma una volta che hai spalmato l'ultima cucchiaiata di mirtilli sull'ultimo pezzo di pane, non potendo fumare una sigaretta o bere un caffè, non ti resta che alzarti, procedere con la raccolta differenziata degli avanzi e buttarti sullo shopping.

Dal pranzo all'Ikea la famiglia media torinese, turbata dalla visita agli appartamentini modello, appesantita dai sensi di colpa e anche un po' dal pasticcio di pollo e salmone, esce carica di buoni propositi e di solito si precipita a fare la spesa a Le Gru. Dove altre famiglie meno curiose delle abitudini dei popoli stranieri stanno mangiando pasta al forno e arrosto con le patatine nell'affollato self-service. Si riempie il carrello, verdura, frutta, cereali, roba sana, si compra anche il pesce, e per il resto del week-end si mangia a casa, orgogliosi del frigorifero non più bulgaro e della latta di olio extravergine da cinque litri che fa famiglia organizzata ed eco-compatibile. Si prepara persino una torta. Fino alla prima manata di cioccolato sul plaid color avorio appena acquistato all'Ikea e sciaguratamente appoggiato sul divano. Ma a quel punto la sbornia da famiglia ideale è smaltita: domenica sera si va tutti a mangiare la pizza. [2. continua]

Dalla visita agli appartamenti-tipo si esce carichi di buoni propositi e si va alle Gru per riempire il frigo di cibi sani

Una famiglia a un Ikea: c'è anche un self-service

IL MENU'

- Aringhe
- Pasta al pomodoro e würstel
- Polpettine con salsa di mirtilli
- Salmone bollito con patate lesse
- Pasticcio di salmone e patate
- Torta di mirtilli
- Acqua Ramlosa
- Bibite

IN BREVE

PIEMONTE LIGURIA VALLE D'AOSTA

Casinò, arrestati impiegati Rubavano gioielli ai clienti

SAINT-VINCENT. Orologi, ciondoli, braccialetti, piccoli brillanti, persino le Grolle d'oro destinate ai componenti della giuria del Premio giornalistico Saint-Vincent: un bottino da 230 milioni che ha fatto finire in carcere due dipendenti della casa da gioco della cittadina termale e un gioielliere della zona. Gli agenti della squadra mobile di Aosta hanno ricostruito il «percorso» degli oggetti rubati, dagli armadi blindati dell'ufficio acquisti della casa da gioco alla gioielleria dove (almeno in un'occasione) erano «riciclati». Per alcuni orologi e brillanti, poi, al posto degli originali erano finite alcune «patacche», per rendere più difficili i controlli e guadagnare tempo.

Due ottantenni fermano che li derubati

GENOVA. Due ottantenni hanno messo k.o. un borseggiatore cileno che aveva derubato uno di loro sull' autobus. Quando le porte si sono aperte il borseggiatore si è slanciato fuori per fuggire. Nonostante l'età, il ottantenne gli è saltato addosso e l'ha gettato a terra. L' amico , 81 anni, gli ha dato manforte per immobilizzarlo. Uno dei presenti ha poi chiamato i carabinieri.

Discoteca: sequestrate 41 pastiglie di ecstasy

NOVARA. «Operazione Falco» è il nome in codice dell' intervento effettuato domenica dalla Guardia di Finanza a Novara alla discoteca «Celebrità» di Trecate. Il bilancio dell' operazione parla di tre giovani arrestati per detenzione di sostanze stupefacenti e di altri 13 segnalati al prefetto; sono state sequestrate 41 pastiglie di ecstasy, 32 grammi di hashish e controllate 403 persone e 136 automezzi.

Elicottero precipitato assolti i dirigenti Agusta

NOVARA. Per il disastro aereo di Cameri dove il 21 gennaio '93 un elicottero in volo di collaudo precipitò facendo quattro vittime, non esistono responsabilità di natura penale. Così ha deciso ieri il Tribunale di Novara, dopo sette ore di camera di consiglio mandando assolti quattro imputati ovvero i vertici dell'Agusta. Dovevano rispondere di omicidio colposo plurimo e disastro aviatorio. La pubblica accusa aveva chiesto la condanna a tre anni ciascuno. Sono i due direttori tecnici succedutisi nel progetto Alessandro Cajelli 56 anni di Biandronno (Varese) e Pietro Alli di Cerro Maggiore. Poi, Fiorenzo Mussi 54 anni di Milano ingegnere capo del progetto e Vittorio Vaccaro anni di Milano responsabile del dipartimento affidabilità e manutenzione dell'Agusta.

Sarà prete ex maresciallo dei

ALESSANDRIA. Un maresciallo carabinieri diventerà prete domani sera in Cattedrale, ordinato dal vescovo Fernando Charrier. E' Carlo Soldateschi, 36 anni, lucchese di origine, fino al '94 comandante della stazione dell'Arma di Bosco Marengo. Poi la scoperta della vocazione, la decisione di lasciare la divisa per entrare in Seminario. Domani alle 21 la solenne ordinazione.

San Giovanni di kermesse

IMPERIA. Avvio anticipato per la festa di San Giovanni, kermesse tradizionale che veste a festa Oneglia. Per il ventennale del Comitato organizzatore, l'avvio è anticipato a domani e si chiuderà il 28. La grande novità del è un corteo storico che ricostruisce il passaggio della Regina Maria Cristina di Savoia nel 1827: domenica 18, sfileranno carrozze e figuranti.

di Bossea escluse dal giro dei tour-operators

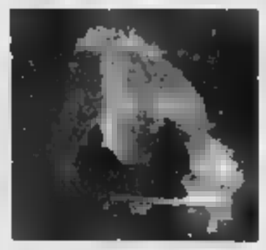

SOPRANA. Le grotte di Bossea sono state escluse dai due viaggi-studio curati dall'Ati, che dal 25 al 30 maggio avevano come ospiti giornalisti della stampa nazionale e tour-operators tedeschi. I responsabili delle grotte hanno diramato un comunicato, sottolineando come «sembrava preziosa l'occasione di un confronto unico e costruttivo, tanto più che anche nell'aspetto naturalistico veniva segnalata la specificità del loro interesse». Questo non è avvenuto e ci domandiamo quali criteri abbiano pilotato scelte ed esclusioni nell'itinerario loro proposto». Il direttore dell'Atl di Cuneo, Paolo Bongiovanni, ha spiegato: «La nostra provincia ha così tanti motivi d'attrazione che, per accontentare tutti, dovremmo ospitare i giornalisti per anno».

Colpo 200 milioni in una gioielleria

SANREMO. Colpo da 200 milioni l'altra notte alla gioielleria «Abate», in corso Imperatrice, di fronte al casinò. I ladri hanno tagliato la serranda in metallo con un tronchese sfondando poi la vetrina blindata con un paletto di ferro preso dal parcheggio della casa da gioco. In meno di un minuto i malviventi si sono impossessati di una dozzina di orologi di marca.

Rapita dal padre le due nomadi sparite

SALUGGIA. Erano state sequestrate davvero Alina Calderaru, anni, e la piccola figlia Esmeralda, le due nomadi scomparse da Saluggia lunedì mattina. Ma il rapimento è stato commissionato dal padre di Alina. L'uomo, che risiede in Inghilterra, voleva che Alina interrompesse la relazione con un giovane slavo dal quale aveva avuto anche un altro figlio di un anno. Per questo le ha fatte rapire.

A Torino presto pioveranno oltre 1000 miliardi, ieri l'audizione alla Camera

Olimpiadi, l'agenzia è più vicina

Dovrà gestire i finanziamenti per i Giochi del 2006

L'assicurazione di Santo Turroni, presidente della Commissione Ambiente, territorio e Lavori Pubblici della Camera, e di Tiziano Treu, relatore del disegno di legge che prevede la nascita dell'Agenzia per gli investimenti per i Giochi Olimpici Invernali del 2006, sul fatto che il «provvedimento verrà licenziato entro quindici giorni». L'impegno del presidente della Camera, Luciano Violante, a «vigilare affinché il testo venga approvato dall'aula di Montecitorio il mese di giugno». La presidenza del Comitato Organizzatore dei Giochi ritorna dall'audizione di fronte all'Ottava Commissione parlamentare, tra i deputati presenti anche i piemontesi Merlo (Ppi), Martinat (An) e Stradella (Forza Italia) e con la certezza che «l'Agenzia per gli investimenti è in dirittura d'arrivo», come spiega alla fine dell'incontro il vicepresidente del Comitato, Rinaldi Bontempelli.

Bontempelli parla anche a nome degli altri componenti della Presidenza del Comitato, il sindaco di Torino, Valentino Castellani, Evelina Christillin, Bruno Rimbaud e del presidente del Coni, Gianni Petrucci. Tutti convinti che, se la Commissione confermerà l'approvazione del testo in seduta redigente - che non richiede la discussione del provvedimento in - il disegno di legge potrebbe essere approvato in tempi rapidi da entrambi i rami del Parlamento. Insomma, si parla di via alla nascita dell'agenzia che dovrà gestire i finanziamenti pubblici per la realizzazione degli impianti e delle infrastrutture, in tutto 1091 miliardi di lire, entro la fine dell'estate.

Castellani è il presidente del Comitato che dovrà gestire la lunga Giochi del 2006. Il presidente della Camera Violante ha assicurato il suo personale interessamento

L'ottimismo dell'ufficio di Presidenza nasce dall'accordo sostanziale tra i gruppi politici che dovrebbe evitare la presentazione di emendamenti, le modifiche concordate e introdotte nel testo in discussione come spiega ancora Bontempelli: «I membri della Commissione hanno confermato di dare peso all'orientamento del Comitato Organizzatore e delle istituzioni locali raccolti negli emendamenti presentati dai parlamentari piemontesi di tutti i partiti e inseriti nel testo del documento». Di fronte al Comitato i deputati hanno sottolineato due priorità: individuare con chiarezza quali sono le opere viarie e le infrastrutture da realizzare; indicare con altrettanta chiarezza gli strumenti per velocizzare le procedure necessarie ad aprire i cantieri. [m. tr.]

Bufera sulla scuola. Gli insegnanti: cattedre a rischio

Accordo per Estate Ragazzi Sospese tutte le agitazioni

Estate Ragazzi fuori pericolo. Ieri è stato raggiunto l'atteso accordo tra i provveditori agli Studi del Piemonte, l'Anci regionale, Cgil, Cisl e Uil per la retribuzione di tutte le attività svolte dal personale ATA (i bidelli, in particolare) durante quest'anno scolastico in aggiunta al normale mansionario previsto dal contratto dopo il passaggio dalle dipendenze degli enti locali a quelle dello Stato.

Le migliaia di lavoratori che nella regione (duemila in provincia di Torino) hanno assicurato la somministrazione dei pasti nelle mense delle scuole materne ed elementari, l'accompagnamento e l'assistenza agli alunni portatori di handicap, che hanno garantito pre e post-scuola, saranno ricompensati con una cifra forfetaria, così come lo saranno quegli operatori che svolgeranno le stesse mansioni extra-contratto presso i centri estivi.

Ma dopo l'agitazione del personale ATA, un'altra mobilitazione - dei docenti - è stata proclamata dai sindacati della scuola. I segretari di Cgil, Cisl, Uil e Snals - Alberto Artioli, Enzo Pappalettera, Diego Meli e Franco Coviello - hanno inviato al Ministro e al Provveditore di Torino un documento in cui denunciano «il grave ritardo nella definizione degli organici, una condizione che sta determinando un clima di forte incertezza tra i docenti». Le organizzazioni sindacali ribadiscono «che l'organico di diritto deve consentire di rispondere integralmente alle richieste di tempo-scuola e di progettazione della scuola torinese». Le preoccupazioni, nell'anno di avvio dell'autonomia, partono dalle stime fatte dal Ministero. «Sono ipotizzati 1200 alunni in meno medie, circa 50 classi - spiega Artioli -, e 5000 alle superiori, 200 classi: una stima che non tiene assolutamente conto dei dati reali riferiti dalle scuole». In assenza di risposte positive a breve termine, i sindacati non escludono il ricorso allo sciopero generale. [m. t. m.]

da Biella la pensione «on line»

BIELLA. La provincia laniera è stata scelta per lanciare a livello nazionale la pensione «on line» e l'Inps ha presentato l'iniziativa a Città studi con un convegno dal titolo «Pubblica amministrazione e cittadini, nuovi momenti di incontro». E cioè trasparenza ed autonomia per le ricerche e le informazioni per la propria pensione, sia a breve che a lunga scadenza. Nel secondo caso i giovani, sempre più indirizzati dalla flessibilità lavorativa e dalle variazioni delle normative pensionistiche, potranno simulare calcoli in prospettiva inserendo i dati fissi desiderati e le variabili che hanno a mano imposte per legge.

PROGRAMMI RTL TORINO

TO 94.4 Mhz - CN 94.3 - AT, AL 91.6 - VC, BI, NO e VB 94.6

Giornale Orario del Piemonte (in collaborazione con La Stampa): ore 6 - 7 - 8 - 9 - 10 - 11 - 12 - 13 - 14 - 15 - 16 - 17 - 18 - 19 - 20 - 21.

30' minuto-La Sport: ore 6,30 - 7,30 - 8,30 - 9,30 - 10,30 - 11,30 - 12,30 - 13,30 - 14,30 - 15,30 - 16,30 - 17,30 - 18,30 - 19,30 - 20,30.

6-8: Abitudine quotidiana; **6,28**: Prima pagina; **6,48**: Rassegna Stampa; **6,50**: Viabilità; **8,50**: Polizia Stradale; **8,05**: Prima pagina 20 anni prima; **9-12**: Musica e notizie; **9,30**: Viabilità Aeroporto; **11,15**: Previsioni del Tempo; **10,50**: Viabilità Ferrovie; **12-15**: Musica e Notizie; **12,10**: Temperature; **12,20**: Dediche; **13,50**: Viabilità Polizia Municipale; **14,20**: Dediche; **15-16**: Musica e notizie; **15,50**: Viabilità Ferrovie; **16,50**: Polizia Municipale; **17,20**: Dediche; **18-21**: Abitudine quotidiana. In diretta da La Stampa; **21-24**: ; : Notturno Musicale.

indirizzo: http://www.lastampa.it/

www.lastampa.it

Chiedici cosa vuoi.

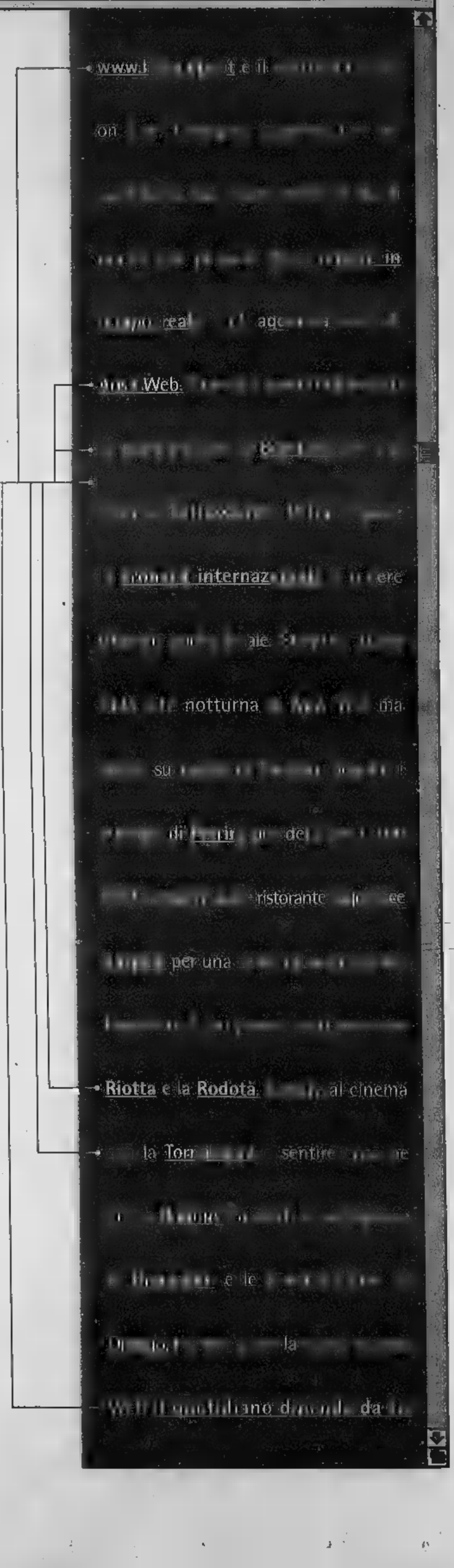

LA STAMPA web

IMMOBILIARE ABS Case &

LA STAMPA
SAVONA
E PROVINCIA
Venerdì 2 Giugno 43
REDAZIONE: SAVONA, PIAZZA MARCONI 36, TELEFONO FAX 019.810.971 · E-MAIL: SAVONA@LASTAMPA.IT · STAMPA IN, TEL. 019.253.910
PUBBLICITÀ: PUBLIKOMPASS S.P.A., PIAZZA MARCONI 35, TELEFONO 019.81.48.87-81.11.22, FAX 019.80.18.08

Con ABS
"La sicurezza è un affare ben fatto"
Via XX Settembre, 74 r.-17100 SAVONA
Tel. 019 827 111

Decisione della Provincia dopo la perizia tecnica effettuata da un consulente

Sgomberata palazzina dell'Itis

Rischio di crolli per dieci aule e i laboratori

Ermanno
SAVONA

Sgomberata una palazzina dell'Itis. La Provincia dopo una verifica delle strutture ha deciso di impedire l'accesso dei ragazzi a una decina di aule e ai laboratori. Un provvedimento concordato con il preside Pasquale Tuzzolino dopo che il perito nominato dalla Provincia aveva accertato le condizioni di pericolo per la pubblica incolumità.

L'allarme è scattato due mesi fa, con una serie di lettere anonime, denunce ed esposti che segnalavano alla Provincia la presenza di preoccupanti fessure nei muri divisori interni della palazzina nuova dell'Itis, quella costruita nei primi Anni '70. Inizialmente l'amministrazione di Palazzo Nervi aveva cercato di ridimensionare l'episodio, smentendo che le aule frequentate dai ragazzi del Ferraris presentassero condizioni di pericolo. Poi l'assessore ai Lavori pubblici Paolo Tealdi ha preferito chiedere una perizia a un consulente esterno, per accertare le reali condizioni dell'immobile. La perizia statitica sull'edificio che ospita una decina di classi e i laboratori ha accertato che il fabbricato non offre sufficienti condizioni di sicurezza. In pratica sono state effettuate prove di carico sulle strutture portanti. Dalla verifica è emerso che i locali reggono alla pressione di 350 chilogrammi per metro quadrato come prevedono le recenti norme sulla sicurezza degli edifici pubblici. Trattandosi di una scuola, è stata presa una decisione drastica, in modo da correre alcun rischio. «In accordo con il preside Tuzzolino - spiega l'assessore provinciale Tealdi in un comunicato - abbiamo deciso di interdire temporaneamente l'utilizzo dell'edificio per tutelare l'incolumità degli utenti. Gli uffici stanno già verificando quali procedure avviare per consentire il ripristino del fabbricato nel più breve tempo possibile. Nel frattempo è stata trovata anche una nuova collocazione per gli studenti».

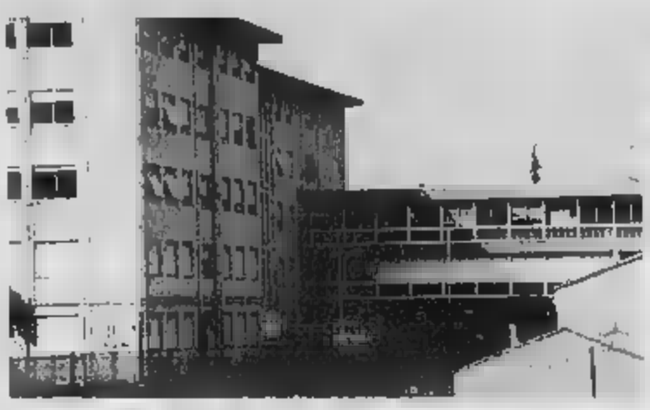

Una palazzina di 4 mila metri dell'Itis è a rischio di crolli e oggi sarà sgomberata. Accanto l'assessore provinciale Tealdi

Già da questa mattina gli studenti di una decina di classi dovranno fare trasloco. Per fortuna l'anno scolastico è agli sgoccioli, altrimenti sarebbe stato un vero problema garantire la prosecuzione delle attività didattiche specialmente nei laboratori. La Provincia dovrà comunque avviare al più presto l'intervento di consolidamento delle strutture. Secondo le prime stime la spesa minima da affrontare dovrebbe aggirarsi intorno ai 500 milioni.

Fra Comune e Camera di commercio

Nasce la società per il San Paolo

SAVONA

Intesa fra Comune e Camera di commercio per la costituzione della società che avrà il compito di vendere e ristrutturare l'ospedale San Paolo. Sia pure con alcuni mesi di ritardo sulla tabella di marcia che il sindaco Carlo Ruggeri aveva fissato per il recupero del vecchio ospedale, sta per nascere la società di intermediazione immobiliare «Complesso San Paolo» che dovrà gestire questa decisiva partita per la sistemazione del centro città.

La riunione si è svolta ieri pomeriggio a Palazzo Lamba Doria, a testimonianza dell'interesse con cui il presidente della Camera di commercio Giancarlo Grasso sta seguendo la vicenda. La Camera di commercio è infatti interessata ad acquisire spazi vitali nell'ex San Paolo per realizzare i servizi all'impresa. Mentre Palazzo Lamba Doria conserverà il ruolo di sede istituzionale, il vecchio ospedale ospiterà gli uffici a diretto contatto con le imprese. Il presidente Grasso nell'intesa che si accinge a sottoscrivere con il Comune sta agendo anche da capofila per le di categoria. Si è infatti riservato una sorta di diritto di prelazione che consentirà a Confcommercio, Confesercenti, Confartigianato e Cna di poter acquisire locali nel vecchio San Paolo a prezzi di costo. Per quanto riguarda la Camera di commercio, la partecipazione alla società resterà comunque minoritaria rispetto al Comune che conserverà la maggioranza assoluta delle quote svolgendo il ruolo di capofila. Gli accordi fra Grasso e Ruggeri prevedono comunque che la Camera di commercio al di della partecipazione ridotta in termini percentuali, avrà diritto di voto e di decisione paritario.

Nasce la società per il vecchio S.Paolo

Naturalmente restano da compiere ancora molti passi. Dopo la costituzione formale della società fra Comune e Camera di commercio prenderanno il via le procedure per il recupero e la vendita dell'immobile. Da un lato, i due soci arriveranno in prima persona per acquisire gli spazi necessari a ospitare nuovi uffici. Dall'altro, Camera e Comune cercheranno anche acquirenti privati a cui rivendere i locali ristrutturati a valori di mercato. Come è noto, il Comune vanta la titolarità di metà San Paolo, per un valore di circa 7 miliardi. Per il momento verrà costituita una società con un capitale di 200 milioni. In seguito Comune e Camera di commercio dovranno conferire crediti ma anche contanti. Poi bisognerà definire la complessa partita di giro fra l'Asl, a cui il Comune ha riconosciuto la titolarità dell'intero immobile e i privati che prenoteranno spazi nell'ex ospedale. La Carisa avrà il compito di finanziare i due enti nell'operazione di recupero immobiliare che verosimilmente impegnerà anche il prossimo sindaco di Savona.

[e. b.]

Anziano truffato

Vado, consegna sette milioni a 2 sconosciuti

VADO L. Truffe agli anziani: è di nuovo allarme in città e nel comprensorio. Nonostante i ripetuti appelli rivolti dalle forze dell'ordine ai pensionati che vivono soli perchè non aprano la porta di casa a sconosciuti c'è sempre qualcuno che ci casca.

L'ultimo episodio è avvenuto l'altro pomeriggio a Vado Ligure, ai danni di A.C., 71 anni, che si è visto portare via i soldi che teneva in casa (circa sette milioni) da due sconosciuti.

L'uomo quando ha scoperto di essere stato raggirato ha potuto fare altro che chiamare i carabinieri che si sono occupati delle prime indagini per cercare di identificare i due malviventi. Senza fortuna. Gli inquirenti non escludono l'ipotesi che si tratti degli stessi truffatori che negli ultimi giorni hanno messo a segno altri colpi in città e nel comprensorio. «L'unico consiglio che possiamo dare agli anziani - dicono i carabinieri - è di non fidarsi per nessun motivo di sconosciuti e se hanno dubbi di chiamare le forze dell'ordine». [c. v.]

L'albanese che uccise la moglie avrebbe dovuto essere scarcerato mercoledì per decorrenza dei termini

Il tribunale: liberate l'omicida di via Milano

Ma il procuratore lo tiene in cella con una nuova imputazione

Fabio Pozzo

Assassino, anche se in questa fase processuale bisogna ancora dire presunto tale, perchè in attesa di giudizio. Lui non ha mai confessato di aver ucciso a coltellate la moglie Zhaneta Ormeni, trentunenne, aggredendola nel portone di casa. Al magistrato che lo ha più volte interrogato ha detto di non ricordare nulla di quella mattina. Ma l'omicidio è stato pressochè pubblico, vissuto dall' intero quartiere di Villapiana. E c'è la testimonianza di due sopravvissuti, prova schiacciante.

Shako Karafili, 31 anni, albanese, figlio di un ex militare e di una insegnante, il 29 aprile di anno fa in via Milano era stato bloccato da un meccanico e un vigile urbano, ammanettato dai poliziotti della volante, rinchiuso in cella. L'altrieri, nonostante la gravissima accusa, sarebbe dovuto uscire dal carcere, per scadenza dei termini di custodia cautelare. Sarebbe dovuto tornare in libertà, col divieto di dimora a Savona - dove vive la figlia di 10 anni, in affido ai cognati del detenuto, questi ultimi feriti nell'agguato - con l'obbligo di presentarsi due volte al giorno in Questura a Genova. Gli avrebbero solo tolto il passaporto, per impedirgli un repentino quanto illecito espatrio.

Karafili colto da malore dopo l'arresto

Questa decisione è stata presa dal tribunale del riesame. I giudici l'altrieri hanno infatti accolto il ricorso presentato dai difensori, gli avvocati Francesco Ruffino e Giuseppe Schiacchitano, contro l'ordinanza di proroga della custodia cautelare chiesta dal procuratore capo Vincenzo Scolastico e concessa dal gip Fiorenza Giorgi. Karafili era stato incarcerato il aprile '99, la custodia cautelare per l'imputazione di omicidio scadeva il aprile scorso: il pm aveva ottenuto una proroga fino al 18 giugno prossimo.

Il Riesame ha riconosciuto la fondatezza della tesi difensiva: i legali hanno contestato l'insussistenza del presupposto alla proroga, quello della «complessità degli accertamenti in corso», come invece sostenuto dal magistrato inquirente. Venuta meno la validità dell'ordinanza del gip, è dunque scaduto il termine di custodia cautelare. Da qui l'ordine di scarcerazione, che sarebbe dovuto essere eseguito appunto l'altrieri in tarda mattinata, intorno alle 13.30.

Ma la decisione del tribunale del riesame non ha avuto esecuzione. Alle 18.30 - dopo un lasso di tempo che desterebbe perplessità nei difensori - è stato notificato a Shako Karafili, nella sua cella del Sant'Agostino, una nuova ordinanza di custodia cautelare, ottenuta dal procuratore Scolastico, che accusa l'albanese di calunnia. Parti offese sarebbero i cognati, fa sorella della vittima dell'omicidio e il marito di quest'ultima. Karafili li avrebbe incolpati ingiustamente, nell'esternare proprio allo stesso magistrato, destinatario di diverse sue lettere, profonda preoccupazione per le sorti della figlioletta e perplessità sulla condotta e i comportamenti dei cognati.

Lettere scritte dal carcere. Karafili si è rivolto anche ai giornali: «Mi hanno diviso da mia figlia, è un anno che non la vedo. Non voglio che rimanga nella famiglia dove sta adesso, voglio che torni in Albania dai nonni».

Il pm Scolastico sul luogo del delitto

Ieri a Savona l'udienza preliminare per le melme bruciate nei forni di Bragno nei primi anni '90

Fanghi Italcoke, a giudizio due ex manager

Assolti il sinduco di Cairo, due funzionari Usl e due sindacalisti

SAVONA

Due rinvii a giudizio e sei assoluzioni. Si è chiusa così l'udienza preliminare per i fanghi di Avenza bruciati nei forni dell'Italcoke di Bragno nei primi '.

Il gup Caterina Fiumanò ha mandato a processo Adriano Malasoma, 54 anni, di Carcare, direttore dello stabilimento nel 1992-93, e Ezio Castagna, 55 anni, milanese, già direttore generale dell'Italcoke (difesi dall'avvocato Mazzitelli). L'udienza si terrà il 18 gennaio 2001: accusati di aver omesso dolosamente di informare gli operai addetti ai forni e i sindacati sulla natura delle melme, nonostante - si legge sul capo d'imputzione - «le gravi perplessità e i timori manifestati da più parti sul loro contenuto e sulla pericolosità...», e di non aver adottato misure idonee.

Dello stesso reato è accusato l'allora medico di fabbrica Georgios Kantas, di Ateno, perchè a fronte di «preoccupanti e ricorrenti anomalie riscontrate nelle analisi diversi operai «anzichè promuovere accertamenti, minimizzano l'entità delle affezioni...». La sua posizione è stata stralciata, causa un difetto di notifica.

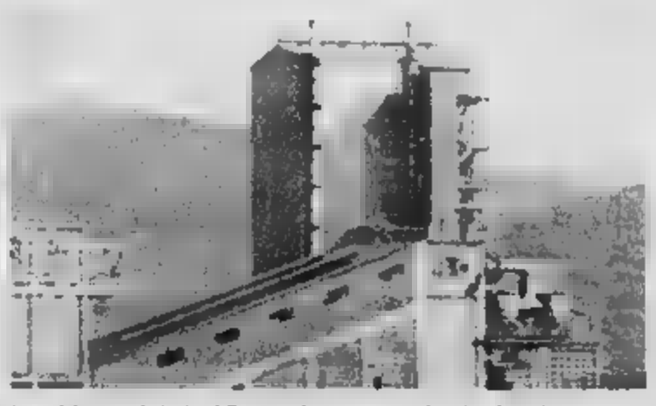

Lo stabilimento Italcoke di Bragno, dove sono state bruciate le melme

Stessa imputazione per Luigi Pastorino, 58 anni, di Savona, direttore dello stabilimento di Bragno nel 1990-91 (Mazzitelli): il gup ha dichiarato sentenza di non luogo a procedere per intervenuta prescrizione.

Sono stati quindi assolti, perchè il fatto non è previsto come reato, il sindaco di Cairo Osvaldo Chebello (Hellenda), accusato di abuso d'ufficio per aver revocato una diffida all'Italcoke sull'utilizzo di catrami di carbon fossile nella miscela di carico dei forni; nonchè Corrado Cirio e Mara Del Monte (Germano), quali funzionari Usl, indagati per omesso controllo. Assolti, perchè il fatto non sussiste, anche i sindacalisti Pino Conglu e Paolo Ghiso (Mirenghi e Germano), che secondo il pm non avrebbero tutelato la salute degli operai.

infine sospese in attesa della definizione del procedimento principale le posizioni degli operai Sabastiano Finocchiaro, savonese, e Crescenzo Nota, di Quiliano (Germano), accusati di aver reso false dichiarazioni in merito ai presunti malori dei loro colleghi. [f. p.]

Lottizzazione Versolmar

Giudici assolvono dall'abuso d'ufficio sindaci di Cisano

SAVONA. Non doversi procedere per intervenuta prescrizione. O' quanto ha dichiarato il tribunale nei confronti degli sindaci di Cisano sul Neva Sandro Mariano, 58 anni e Gianfranco Fidelli, di 60, nonchè per Giulio D'Onghia, 55 anni, quest'ultimo già rappresentante legale della Adiropa Spa.

La vicenda è quella della lottizzazione Versolmar, nei primi Anni '80 sulle colline di Cisano, in località Mortei (147 case prefabbricate). Gli ex amministratori (tutelati dagli avvocati Alberto Russo eMarco Altamura) dovevano rispondere di abuso d'ufficio: secondo l'accusa avrebbero emesso parere favorevole ad uno edilizia illegittima, a beneficio Servizi turistici Versolmar, e avrebbero permesso la mutazione della destinazione d'uso dei bungalow, procurando un vantaggio patrimoniale alla Adiropa di D'Onghia, quest'ultimo corteo in concorso (avvocato Coniglio). [f. p.]

Una bolletta di 41 mila

Albisola, il Comune non paga la luce a un invalido civile

ALBISOLA Il Comune gli ha pagato le bollette della luce, acqua e gas per sei anni consecutivi. Sino a ieri. «Mi è stato detto che il Comune non ha più soldi, e che ora me le devo pagare da me. Ma come faccio, con una pensione di 400 mila al mese?».

Una doccia fredda per S.F., invalido civile al 100% di Albisola. E' in carico ai servizi sociali, gli è stata assegnata casa per la quale paga un affitto «calmierato» di 31 mila mensili, ovviamente non ha lavoro. Una situazione comunque difficile, sulla quale anche una bolletta della luce per un importo di sole 41 mila può gravare non poco. «Sono andato Comune, mi hanno detto che possono pagarla perchè non hanno più soldi. Io ho versato le 41 mila, ma adesso faccio a tirare avanti? Non era mai . Mi avevano detto: tu paghi l'affitto, noi le bollette». [f. p.]

Un riconoscimento

Ciampi ha nominato Raffaello Orsero Cavaliere del lavoro

SAVONA. Raffaello Orsero, imprenditore di Pietra Ligure, è stato nominato ieri Cavaliere del Lavoro dal Presidente della Repubblica Carlo Azeglio Ciampi. La nomina rientra nel «pacchetto» di 25 imprenditori che nelle prossime settimane riceveranno l'importante onorificenza al Quirinale. Assieme a Orsero sono stati nominati Cavalieri del Lavoro, tra gli altri, l'ex presidente di Confindustria Luigi Abete, il patron di Olivetti e Telecom Roberto Colaninno, e il banchiere Giovanni Bazoli.

Raffaello Orsero, nato a Savona nel 1937, ha costituito nel '61 la Fratelli Orsero, poi divenuta Fruttital la rilevazione del marchio dalla famiglia Lodolo d'Oria. Nel '76 ha fondato la Simba, estendendo l'attività di import-export, e diversificando poi l'attività anche nel campo portuale (il Refeer Terminal di Vado), armatoriale (Armatori Partenopei), logistica (Ccli). [s. p.]

Blitz notturno dei vigili urbani che hanno disegnato una strada a quattro corsie

Corso Mazzini, via altri 50 posteggi

Carreggiata più ampia ma la sosta ora è vietata

SAVONA

In corso Mazzini spariscono altri 50 parcheggi. Il Comune ha deciso di cancellare tutti i posti auto sul lato della carreggiata di fronte alla Croce Bianca, nel tratto fra corso Italia e via XX Settembre. Un provvedimento giustificato dalla necessità di ampliare la carreggiata di corso Mazzini che tuttavia rende ancora più drammatico il problema della sosta in centro città.

Con un «blitz» di poche ore il Comune ha cancellato altri posti auto gratuiti in centro città. L'operazione è partita lunedì sera con il rifacimento dell'asfalto di corso Mazzini. Fra martedì e mercoledì è stata poi disegnata la nuova segnaletica stradale. La striscia bianca che delimita la carreggiata, tuttavia, è stata tracciata a 90 centimetri dal marciapiede che fiancheggia il vecchio ospedale e poi la Croce Bianca. In questo modo le auto non possono più essere parcheggiate a lato della strada perchè sporgerebbero in mezzo alla carreggiata. E' bene precisare che non si è trattato di un errore dei vigili urbani ma di una scelta mirata dell'amministrazione comunale.

Il Comune con questa manovra intendeva infatti allargare al massimo la sede stradale di corso Mazzini, in modo da poter ricavare 4 corsie. Così facendo la giunta comunale intendeva fare di corso Mazzini una strada a scorrimento ancora più intenso, in grado di smaltire il traffico di mezzi pesanti in uscita dal porto. Peccato che corso Mazzini subito dopo l'incrocio con via XX Settembre si restringa nuovamente su una corsia per arrivare al ponte rialzato sul Letimbro. Inutile, dunque, aumentare la velocità del traffico in corso Mazzini sacrificando 50 parcheggi per poi costringere gli automobilisti a infilarsi nell'imbuto di corso Tardy & Benech.

Al di là del fatto che probabilmente la nuova segnaletica non risolverà i problemi della viabilità in centro, resta la cancellazione di altri posti auto. Un provvedimento che obbliga sempre più spesso gli automobilisti a parcheggiare l'auto in seconda fila in via Montenotte, via Niella, via Guidobono, via XX Settembre sperando nella clemenza dei vigili urbani. [a. b.]

In corso Mazzini i vigili urbani hanno eliminato altri 50 posti auto

Biasotti a Roma con Nesi

L'incontro con il ministro sui temi di raddoppio Fs e nodi autostradali

GENOVA

Incontro a tutto campo, costruttivo, con speranza, ma non privo di ombre, ieri mattina a Roma tra il ministro dei lavori pubblici Nerio Nesi e il presidente della Regione, Sandro Biasotti. Tutti i problemi più importanti ferrovie, autostrade, porti - sono stati toccatinelle due ore di discussione.

E' stato subito sancito, con vigore, da entrambe le parti che non esiste in Liguria una «concorrenza» tra il Terzo Valico e il raddoppio della Genova-Ventimiglia. I due obiettivi sono complementari e non vi sono priorità politiche e neppure «tattiche». Nesi, dopo un franco scambio di impressioni con Biasotti, si è però impegnato a parlare della questione nei prossimi giorni, ponendola come prioritaria e urgente, con il ministro dei trasporti, Pier Luigi Bersani. Proprio a proposito dell'iter del raddoppio ferroviario per il Ponente è stata presentata ieri in Consiglio un'interpellanza dal gruppo dei ds e firmata da Alonzo, Cavallo, Vassallo e Benvenuti.

Biasotti, Nesi e l'assessore regionale ai Trasporti Vittorio Adolfo insieme al direttore dell'Anas, Giuseppe D'Angiolino e altri tecnici hanno discusso sul tema del «grande raccordo anulare genovese» per quel che concerne il sistema autostradale. Per il progetto del nodo autostradale di Genova esiste già uno stanziamento del Cipe di 6 miliardi: il programma è ambizioso, perchè dovrebbe dar vita a una sorta di grande tangenziale che «scavalchi» Genova, alleggerendo il traffico di smistamento, concentrato ai caselli e realizzi quella sorta di «bretella» o arteria di scorrimento lungo l'Appennino per trasformare il vecchio tracciato in strada ordinaria per alleggerire, a sua volta, il traffico sulle poche direttrici cittadine. [p. l.]

NOTIZIE FLASH

CORSO COLOMBO

Appartamento svaligiato da banda di nomadi

Ladri in azione in corso Colombo. Approfittando dell'assenza della proprietaria, B.P., 67 anni, i soliti ignoti, probabilmente nomadi, hanno forzato la serratura della porta di ingresso e una volta nell'alloggio messo a soqquadro cassetti e armadi in cerca di soldi e preziosi. Si sono dovuti accontentare di qualche gioiello. [c. v.]

LAVAGNOLA

Cambia una gomma dell'auto: derubato il borsello

Derubato del borsello lasciato sul sedile mentre è intento a cambiare una gomma dell'auto. E' la disavventura capitata a un savonese di 40 anni, P.M., il quale ha scoperto il furto quando il ladro era già riuscito a scappare. Non ha potuto fare altro che chiedere l'intervento della polizia. [c. v.]

PIAZZA GIULIO II

Lite fra due giovani, intervengono la polizia

Violenta lite fra due giovani l'altro pomeriggio in piazza Giulio II davanti a una gelateria. All'improvviso uno dei contendenti ha preso una sedia nel dehor e ha colpito il rivale sotto gli occhi di alcuni passanti che hanno chiamato il 113. All'arrivo della polizia, i due giovani erano già riusciti a scappare. [c. v.]

SAN NAZARIO

Un incendio minacciato le case

Incendio di sterpaglie, l'altra sera, in località San Nazario a Lavagnola. A dare l'allarme sono stati alcuni residenti che hanno chiesto l'intervento dei vigili del fuoco i quali hanno lavorato quasi un'ora per avere ragione del rogo, impedendo che si avvicinasse alle abitazioni. [c. v.]

VIA UNTORIA

Tossicomane in overdose salvato in extremis

Ancora un caso di overdose in città. E' successo ieri pomeriggio in via Untoria dove Vincenzo C., 42 anni, residente a Savona, era andato a bucarsi. L'uomo si è sentito male subito dopo essersi iniettato l'eroina, probabilmente troppo pura, ed è stato salvato in extremis dai sanitari del San Paolo intervenuti con l'automedica, che gli hanno somministrato il Narcan. [c. v.]

LUTTO

Ex dipendente dell'Acquedotto morto a 73 anni

Lutto all'Acquedotto di Savona. E' morto all'età di 73 anni Riccardo Perrone, che era stato a lungo dipendente e tra i suoi incarichi aveva avuto quello di rilevare nelle case i consumi dell'acqua. I funerali si svolgeranno domani alle 9,30 nella chiesa di Legino. [c. v.]

Lunedì le domande

Rottamazione delle licenze fa il secondo round

SAVONA. Lunedì parte la seconda campagna per la «rottamazione» delle licenze commerciali. Potranno accedere ai contributi del ministero del Commercio tutti i negozianti che abbiano cessato l'attività fra il 9 maggio del 1998 e l'8 maggio di quest'anno. E' necessario che in questo periodo i commercianti abbiano restituito materialmente la licenza al Comune. Potranno accedere alla rottamazione i negozianti che sino iscritti da almeno cinque anni alla gestione Inps. Le domande potranno essere presentate da lunedì, in regola con l'imposta di bollo e accompagnate dalla dichiarazione sostitutiva dell'atto di notorietà. Per le domande è indispensabile utilizzare il modello predisposto dal ministero. Della precedente campagna di rottamazione delle licenze aveva usufruito una novantina di commercianti savonesi per un totale di un miliardo e mezzo di contributi. [e. b.]

La mamma del Caduto

Margherita Artisi ha festeggiato i 103 anni di vita

Nonna Margherita Camoirano vedova Artisi ha festeggiato l'invidiabile traguardo dei 103 anni al Circolo «Artisi» che dal 1945 è dedicato a suo figlio Amilcare caduto partigiano

SAVONA. La nonnina Margherita Camoirano vedova Artisi ha compiuto 103 anni ed è stata festeggiata anche dai soci del Circolo Artisi di Savona, dedicato a suo figlio Amilcare, caduto partigiano.

La signora Margherita ha voluto nell'occasione essere lei a fare gli auguri al Circolo Artisi perchè possa continuare a svolgere attività e animazione sociale nel quartiere Villetta-Valloria. [n. d.m.]

Al Liceo «Chiabrera»

Leggi razziali un libro scritto dagli studenti

SAVONA. Una indagine storica sui banchi del Liceo Classico «Chiabrera» di Savona. E' incentrata sui caratteri della legislazione antiebraica del 1938 e sulle conseguenze che la stessa ha avuto nel Savonese, ha visto i ragazzi della terza A collaborare con l'Istituto storico della Resistenza e dell'Età contemporanea, ed è stata inserita nel progetto «I giovani e la memoria» voluto dall'ex ministro della Pubblica Istruzione Luigi Berlinguer.

La metodologia applicata nell'esecuzione del meritorio lavoro, la cui originalità è legata anche alla raccolta di testimonianze dirette di ex studenti che videro il loro compagno di classe ebreo scacciato dall'Istituto, è stata illustrata ieri mattina al «Chiabrera». Il volume, risultato della ricerca sarà invece presentato domani mattina al Cinema Diana dagli stessi studenti e dal loro coordinatore, il prof. Riccardo Marello. Numerosi gli interventi previsti, di esperti, docenti e autorità. [f. p.]

Rigoberta Menchù

Quiliano ospita il Premio Nobel al Palasport

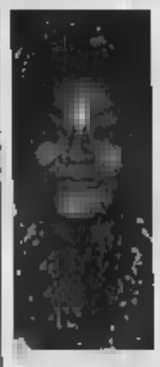

Il Premio Nobel per la pace Rigoberta Menchù, che da anni si batte per i diritti delle minoranze etniche dell'America Latina, mercoledì prossimo sarà protagonista di una conferenza al Palasport di Quiliano

QUILIANO. Il Premio Nobel per la pace Rigoberta Menchù, che da anni si batte per la tutela delle minoranze etniche e i diritti umani, la prossima settimana sarà ospite del Comune di Quiliano. Il sindaco Nicola Isetta ha organizzato per mercoledì 7 giugno un programma di incontri intenso. Alle 18,30 alla sede comunale di Villa Maria, si terrà una conferenza stampa, alle 19,30 il Premio Nobel incontrerà i sindaci e 21 al Palazzetto dello Sport conferenza pubblica. [e. b.]

Uno strumento sociale per aiutare il reinserimento dei giovani

Comunità per minori a rischio

A Varazze, gestita dai padri Somaschi

VARAZZE

Il 10 giugno aprirà ufficialmente i battenti «L'ancora», comunità alloggio per minori a rischio gestita dai padri Somaschi con l'ausilio di educatori religiosi e laici. La comunità varazzina, situata in piazza Mazzini, si affianca alle altre case-alloggio che i religiosi hanno e gestiscono in ogni parte del mondo.

«La nostra comunità alloggio ospiterà minori a rischio di età compresa tra gli 11 e i 18 anni. Non seguiremo i portatori di handicap ma giovani con problematiche di altro tipo», spiegano i responsabili del centro. E aggiungono: «I minori potranno essere segnaluti dai servizi sociali, da enti o dalle famiglie di origine. L'obiettivo è il conseguimento dei titoli di studio e la successiva preparazione e inserimento nel mondo del lavoro».

Il centro svolgerà una funzione anche per il tribunale di Savona che spesso si trova nella necessità di dare in affidamento a sindaci o parrocchie minori a rischio protagonisti di episodi di microcriminalità. «La nostra equipe educativa opererà in campo scolastico seguendo i ragazzi nelle scuole, rimanendo in costante contatto con i docenti e nel dopo scuola. In campo lavorativo per supportare il minore nella ricerca di un impiego e nel corretto inserimento nel mondo del lavoro. In ambito familiare per mantenere rapporti di scambio e maturazione da parte del minore con la famiglia di origine e viceversa», spiegano ancora.

E concludono: «La comunità alloggio sarà naturalmente integrata con il territorio, per la migliore formazione dei giovani che andremo ad assistere. Il nostro ambito, comunque, sarà quello del comprensorio savonese e, più in generale, della provincia». [e. p.]

Varazze, la sede della comunità alloggio per minori a rischio che «L'ancora»

LETTERE AL DIRETTORE

Su porto e Piano la lezione del Polo

Dopo aver finalmente chiuso la vicenda relativa all'assetto dirigenziale dell'Autorità portuale ed essere, quindi, arrivati ad una fase che non lascia più spazio alle tattiche di posizionamento, credo opportuno formulare alcuni auspici per il nostro scalo portuale.

Il primo è rivolto alla nuova Autorità portuale, perché sappia capitalizzare l'importante segnale unitario dato dagli Enti locali e dalla comunità tutta nel momento della scelta del Presidente, una scelta compiuta senza farsi condizionare da logiche ed interessi di un'unica parte, qualsiasi essa sia. Il secondo auspicio va agli operatori portuali, ai lavoratori, ai terminalisti, agli spedizionieri, affinché abbandonino paure e tensioni che sembrano riemergere ogniqualvolta si prospetta una novità negli equilibri precostituiti. Fino a quando non si capirà che il problema non è scannarsi per dividere una piccola torta ma piuttosto quella di aumentare le dimensioni della torta, non riusciremo a dare impulso allo scalo savonese. Un augurio anche alla sinistra savonese, politica e sociale, perché comprenda che solo in un quadro di sviluppo e di crescita, senza posizioni difensive o di retroguardia, si possono tutelare al meglio i diritti di chi lavora e aprire spiragli per chi ancora non lo fa. Un invito, poi, alla città, che non deve perdere la grande occasione rappresentata dai molti ed importanti progetti che sono stati messi in cantiere nel Piano regolatore portuale e nel Prusst, progetti che potrebbero permettere un rilancio importante per l'economia e la società di Savona.

Ed infine una sfida al Polo: è bene ricordi che sarà il futuro concretizzabile di Savona il tema della campagna elettorale, non le penose esibizioni di sterile polemica di cui ha dato ampia prova in questi anni di opposizione. Si preparino con cura, perché ai savonesi, è risaputo, non piacciono le fanfaluche e i piagnoni, e giustamente vorranno sapere che idee avranno in testa gli esponenti del Centrodestra.

Roberto De Cia, segretario provinciale Ds, Savona

Le discariche abusive male dell'entroterra

Sono un ambientalista, appassionato escursionista dei boschi del nostro verde entroterra e volevo segnalare come, durante le mie gite, mi sia imbattutto più volte in discariche di materiali inerti nei posti più impervi ed impensati.

La presenza dei depositi illegali di materiali di scarti ma anche di vecchi frigoriferi e lavatrici oltre a deturpare esticamente l'ambiente sono anche di grave inquinamento.

A mio parere occorre, da parte degli enti preposti, una decisa strategia di sopralluoghi che consentano l'individuazione delle discariche, il loro sequestro e la loro bonifica. E' un vero peccato che zone di verde dell'entroterra vengano danneggiate da scempi come la discarica abusive o cielo aperto.

Lettera firmata, Albenga

Le lettere vanno inviate a
LA STAMPA
Redazione di Savona
piazza Marconi 3/6
17100 Savona - Fax: 019 810 971

NUMERI UTILI

AMBULANZE [tutta la provincia]

118 Savona Soccorso

GUARDIA MEDICA

Notturna (dalle 20 alle 8), prefest. e fest. (dalle 10 del sabato alle 8 del lunedì):
Distretto Savona: telefono num. verde 800.556.688 (da Varazze a Spotorno).
Distretto Pietra Ligure: tel. numero verde 800.556.688 (da Noli a Borghetto).
Distretto di Albenga: telefono il numero verde 800.556.688 (da Cairo a Andora).
Distretto di Cairo Montenotte e Valbormida: numero verde 800.556.688.

FARMACIE DI TURNO

SAVONA
Sono di turno dalle ore 8,30 alle 19,30:
Internazionale via Paleocapa 81, tel. 822624
Mugas, via Corsi 4, tel. 821956
Sauli, via Crispi 61, telefono 812491

Il servizio notturno viene garantito dalle 19,30 alle 8,30 dalle farmacie:
Della Ferrera, corso Italia, tel. 019/827202.
Sono inoltre reperibili:
ALASSIO: Reborra, corso Dante 8, telefono 640606
ALBENGA: Comunale, via don Isola, telefono 51701
ALBISSOLA MARINA: Della Concordia, via Biglieri 24, telefono 019 481.616.
ALBISOLA SUPERIORE: San Nicolò, via Turati 7, telefono 480910
BORGHETTO SANTO SPIRITO: Comunale, via Europa 33, telefono 871013
CAIRO MONTENOTTE: Manuelli, via Roma 75, telefono 503855 | Anche per il notturno)
CERIALE: Nan, via Libertà, tel. 590032
FINALE LIGURE: Schenone, via Garibaldi 14, tel. [illegible]
LOANO: Superiore, via Gazzi 12, telefono 667003
MILLESIMO Saroldi, piazza Italia 45, telefono 565650
SPOTORNO: Cervi, piazza Colombo 1, telefono 745342
PIETRA LIGURE: Soccorso, via Battisti 125 telefono 516732 (Per il notturno, Finalri, via Montaldo 14, tel. 629035 per il comprensorio da Borghetto a Varigotti).
QUILIANO: Comunale, via Roma 55, telefono 2000007. (Per il notturno Della Ferrera di Savona)
VARAZZE: Montanaro, corso Matteotti 58, tel. 934852

STATO CIVILE

SAVONA 1° ottobre
NATI. Nessuno.
MORTI. Giovanni Patrone, 73 anni, Savona, corso Italia 2. Trasporto diretto questa mattina alle 9. Emma Parodi, 75 anni, Savona, via Marmorassi 65. Funerali alle 9,15 a Lavagnola. Teresa Merengone, 71 anni, Savona, via Trilussa 11. Funerali alle 9 nella chiesa di San Paolo. Eugenia Decisi, 88 anni, Savona, via Rusca 15. Funerali alle 9 nella chiesa di San Francesco. Antonio Bossio, 76 anni, Savona, via Verdi 4. Trasporto diretto alle 11. Giovanni Taramasso, 88 anni, Savona, via Rosselli 3. Trasporto diretto alle 8,30. Angelo Frosio, 70 anni, Quiliano, via Brandini 16. Trasporto diretto alle 10,30.

NECROLOGIE

(È vietata all'ufficio dei quali casi in Santa Corona (Pietra Ligure))

Giuseppina [illegible]
ved. Tegliano
di anni 93

Ne danno il triste annuncio le figlie Lalla e Manuccia, i nipoti Laura e Piergiorgio. I funerali avranno luogo oggi, alle ore 16,30, presso la cattedrale San Michele, in Albenga (Savona).
- Albenga, 2 giugno 2000

IN CITTA' E FUORI

ANDORA

Sicurezza in mare

Domani alle 17 al porto turistico, celebrazione della «Giornata nazionale della sicurezza in mare» [r. sr.]

CARLOFORTE

Si parla di Amazzonia

Domani alle 17 al castello del Carretto si terrà una conferenza sul commercio equo e solidale. [r. sr.]

MASSIMO

Pellegrinaggio a Roma

Sono aperte le iscrizioni per il pellegrinaggio a Roma in occasione del Giubileo con una gita di 3 giorni al 28 di agosto. Per informazioni si può telefonare al numero 0182/644922. [r. sr.]

CELLE

Lettura di poesie

Oggi alle 16,30 lettura di poesie nella sala consiliare del Comune di Celle. Interverranno Barisione, Marenco, Paonessa, Pisani, Pizzorno, Sirombra, Traversi e Siccardi. [e. b.]

Toccata e fuga, con la Genova-Prato Nevoso di ieri, per il grande ciclismo in provincia di Savona

Da Varazze al Melogno, un serpente rosa

Cronaca di un passionale rendez-vous con il Giro d'Italia

Guglielmo

Dicevano che i grandi campioni e con Marco Pantani a mezzo servizio il Giro edizione numero sarebbe «transitato» particolari attenzioni. La smentita, a dimostrazione che il ciclismo «cattura» anche un leader, l'arrivata tappa dopo tappa, un pubblico sempre più vasto ai bordi delle strade e in prossimità dei Gran Premi della Montagna.

I «sondaggi» stati confermati ieri, nella Genova-Prato Nevoso, frazione numero diciotto della «corsa rosa» che calerà il sipario domenica. Quanta gente, nella riviera ponentina, quanta a Savona, soprattutto dalla Torretta ad aspettare la corsa, ma anche quanto la precede e la segue.

Forse del pubblico nostrano non saranno stati contenti quelli della carovana pubblicitaria che non riusciti a il pubblico a comprare le «maglie rosa», prezzo diecimila lire, con tanto di occhiali e bandana: «Vorrà dire che l'anno prossimo vi regaleremo un televisore a colori», ha detto spazientito e rivolto al pubblico un componente della carovana che adesso racconterà della «spilorceria» dei liguri...

Il gruppo, lungo la costa (da Varazze a Finale) transita compatto, e tutti notano la maglia di Casagrande che sta nelle prime posizioni. Non così il «Pirata» che dimora in fondo al gruppo, scrutato da mille occhi che attendono da lui l'impresa in una tappa che, l' non avrebbe avuto dubbi sul vincitore.

Poi i due Gran Premi della Montagna dove si fatti appuntamento, fin dalla prima mattinata, tanti appassionati: il Colle di Melogno ed il Colle dei Giovetti. I corridori, ad iniziare dai due spagnoli della combattiva Kelme, Gutierrez e Gomez, transitano in perfetto orario con la media più veloce, quella dei 40 km orari.

Sulla vetta di entrambi i colli, tanto graditi agli appassionati dei rally, il pubblico applaude, soprattutto coloro che cominciano ad ritardo. Quanti savonesi poi in altre località tappa: come al rifornimento di Bagnasco (dove Marco Pantani è vittima di un incidente meccanico che lo costringe poi ad un faticoso inseguimento per riagganciare il gruppo) o all'Intergiro Santuario Vicoforte dove, tra la nebbia che inizia a disturbare la fase finale della tappa (e ha fatto anche freddo) prevale, in uno sprint a quattro, Milan Kadlecyu, ceko, portacolori della Mobilvetta-Rossin.

E poi gli ultimi chilometri con i protagonisti della classifica generale a far spettacolo sulla salita che porta a Prato Nevoso: vince Garzelli, che precede Simoni e Casagrande, pre in maglia rosa e apparso ieri, negli ultimi chilometri, un po' in difficoltà. Oggi, archiviata una delle tappe più attese, è un altro giorno. Si va a Briançon e c'è ancora tanta, tanta montagna.

A sinistra il gruppo con Pantani transita sul Melogno, a fianco i tifosi che aspettano i corridori, a destra, lo sprint per tagliare il Gran Premio della Montagna, sotto del gazebo per di panini e bibite, la lunga carovana delle ammiraglie pubblicitarie che sfilano dopo il passaggio dei corridori diretti al traguardo di Prato Nevoso

Pochi affari tra i venditori di maglie e bandane, il calore della Liguria è stato tutto per gli scalatori

Progetti dell'Ips per Metalmetron, Agrimont, Ip e Italiana Coke

Undici miliardi per recuperare le aree industriali abbandonate

L'Ips investe 11 miliardi per il rilancio dell'industria savonese. La società per gli insediamenti produttivi ha approvato un programma interventi che verrà presentato al ministero del Lavoro per ottenere i finanziamenti nell'ambito della legge 236. La maggior parte dello verrà impiegata per creare i attrezzati per l'insediamento di imprese. I finanziamenti serviranno a recuperare aree dismesse da decenni o a bonificare spazi che un tempo erano utilizzati aziende del polo chimico valbormidese. Ma l'Ips finanzierà anche una serie di servizi alle imprese, che dovrebbero aumentare la competitività delle aziende savonesi.

La grande scommessa consiste nel recupero di alcune aree che dopo la crisi industriale degli Anni '70 inutilizzate. Il caso più eclatante è quello della Metalmetron, l'ex stabilimento meccano-tessile di via Stalingrado che era stato acquistato da una cordata

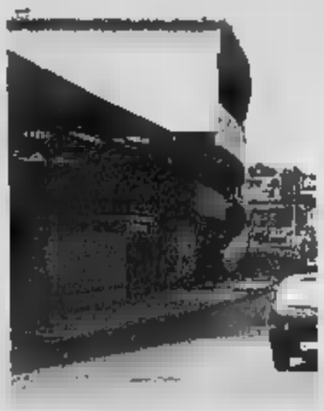

L'ex Metalmetron di via Stalingrado

imprenditori torinesi con la speranza di potervi realizzare un commerciale. Una volta fallito il progetto per lo sbarramento opposto dal Comune di Savona, la aree rimaste desolatamente inutilizzate e un prezzo di mercato troppo elevato per poter essere riutilizzate a scopo industriale. La vicenda è complicata poi da un difficile contenzioso legale fra i vari proprietari che si sono succeduti alla guida della Metalmetron srl. Per questo motivo l'Ips ha inserito la Metalmetron nel lotto di che potranno essere oggetto a un recupero insieme ad altri progetti. Prima di puntare tutto sulla Metalmtron, l'Ips vuole certa di non incontrare ostacoli dal punto di vista legale. Poi si tratterà di utilizzare i fondi della legge 236 per acquistare l'area alla proprietà, attrezzandola in modo adeguato all'insediamento di artigiani o piccole imprese. Una procedura simile è stata avviata con successo per le aree Erg.

Oltre alla Metalmetron l'Ips ha inserito nei programmi di recupero l'ex Agrimont di Cairo, il Polo universitario di Legino, l'area Paleta di Carcare, l'ex Italiana Coke Vado Ligure e l'area Ip di Quiliano. I contributi (7,5 miliardi) verranno concentrati su una o due aree al massimo. [e. b.]

Ma ad Andora e Finale l'opposizione sconfessa i sindaci per averle perse

Avogadro contesta le Bandiere blu

«Sono scettico sui criteri usati dalle classifiche»

ALASSIO

Non si arrestano in Riviera le polemiche in seguito alla assegnazione delle bandiere da parte «Feee». Il Roberto Avogadro, che ha sempre manifestato scetticismo (anche tramite interrogazioni parlamentari), di fronte a «pagelle e riconoscimenti più o meno autorevoli al nostro ambiente e nostro mare» e «sulla serietà, obiettività imparzialità di queste iniziative», ha riconfermato dubbi e perplessità.

«Da anni ho vietato ai funzionari del Comune di fornire qualsiasi dato o di riempire qualsiasi questionario che si riferisca ad iniziative come queste, per non essere complici involontari di strumentalizzazioni e di operazioni poco chiare», ha detto il sindaco di Alassio convinto che gli «pseudo paladini dell'ambiente» rischino addirittura di vanificare gli sforzi fatti dalle varie amministrazioni. Ha proseguito Avogadro: «Occorre smascherare gli interessi che celano dietro queste iniziative e delegittimarle, sia da parte dei comuni che vengono penalizzati sia da quelli premiati. Anche i giornali devono dare alle iniziative il peso che meritano».

Ad Andora, invece, il capogruppo di «Uniti Andora» Eugenio Ghiglione lamentato contro la maggioranza per la perdita del vessillo blu. Stessa polemica da parte di Forza Italia a Finale. [m. br.]

LOANO BOCCIATA SENZA POLEMICHE

«Anche quest'anno non abbiamo partecipato fra un po' di stagioni vinceremo di sicuro le Olimpiadi...». Con una battuta di carattere sportivo l'assessore al turismo di Loano, Angelo Vaccarezza, commenta l'assenza della città dalle «bandiere blu» e fra le prime graduatoria Legambiente-Panorama. «Stiamo rifacendo tutto il lungomare, abbiamo in corso i lavori, unico, per la diga soffolta che allunga e protegge le spiagge e presto il depuratore biologico comprensoriale», ricorda. Commenta Ino Tassara dei Bagni marini: «Gli stabilimenti, con la nuova passeggiata saranno completamente rinnovati e resteranno aperti e animati 9-10 mesi all'anno, due terzi di questi avranno l'abbattimento delle barriere architettoniche. c'è un'altra città della costa che sta investendo 30 miliardi, pubblici e privati, solo nella mare». [a. r.]

LUNEDÌ: Tuttosoldi - MERCOLEDÌ: Tuttoscienze
VENERDÌ: TorinoSette (solo Torino)
SABATO: Specchio e TuttoLibriTempoLibero
DOMENICA: Tuttoaffari (solo Torino)

LA STAMPA

Tuttoscienze '99 in cd-rom in edicola a soli 14.900* lire.

Come diceva l'antropologo Claude Lévi-Strauss, lo scienziato non è l'uomo che fornisce le vere risposte, quello che pone le vere domande. Quindi, anche voi vi sentite un po' scienziati, Tuttoscienze '99 fa al caso vostro.

Otto anni di scoperte, invenzioni e nuove tecnologie. Tutti gli articoli di Tuttoscienze dal '92 al '99 per gettare uno sguardo retrospettivo sui più importanti avvenimenti di fine secolo.

"Imbrigliare l'energia delle stelle": un ipertesto multimediale dedicato alla fusione nucleare. Offerto gratuitamente dalla Commissione Europea DG XII e dall'École Polytechnique Fédérale de Lausanne per conoscere tutte le potenzialità di questa energia del futuro ormai alle nostre porte.

Collegamenti Internet con le più importanti istituzioni scientifiche del mondo. Oltre 400 indirizzi Internet selezionati tra i migliori del settore scientifico con i più grandi centri di ricerca, gli osservatori astronomici e tutte le informazioni per seguire ogni passo avanti della scienza e della tecnologia. Buon viaggio e buon divertimento.

tutto compact LA STAMPA

*Compresa copia La Stampa | Per gli ordini telefonare al Numero Verde

Melgrati: «Ho firmato il progetto ma sono pronto a regalarlo alla città»

Alassio «divisa» sul parcheggio

La minoranza attacca per il «caso Metropolis»

I parcheggi delle ex aree ferroviarie dividono Alassio. E fanno parlare, senza mezzi termini, di denunce ed esposti alla magistratura da parte di tutta o quasi l'opposizione, dal circolo Adelasia (An, Ccd), Forza Italia, dai ds e Rifondazione. Una vicenda che ha portato qualche scricchiolio anche in maggioranza. Politicamente sotto accusa la giunta guidata da Roberto Avogadro e, in particolare, l'assessore Marco Melgrati. Come amministratore avrebbe sconsigliato l'acquisto dell'area per parcheggi pubblici, come architetto ha firmato il progetto della «Metropark».

«Un progetto che vede la costruzione di box interrati, fatta da privati, con un giro di miliardi da far impallidire. Non solo, la vendita in esclusiva dei box è stata affidata all'agenzia immobiliare del presidente della Gesco, la società comunale che gestisce i parcheggi pubblici a pagamento», denuncia Roberto Socco, assessore leghista e esponente di An. Aggiunge: «Si poteva acquistare l'area da Metropolis che l'aveva offerta al Comune risolvendo gran parte dei problemi di parcheggio. Invece la giunta ha puntato su progetti impercorribili, le aree del Grand Hotel».

L'assessore Marco Melgrati

Marco Melgrati raccoglie e replica: «E' una polemica che non comprendo. L'amministrazione ha fatto altre scelte e punta su aree diverse. Oltre tutto Metropolis non vuole vendere la parte in superfice che resterà un parcheggio pubblico da cento posti auto. Ho firmato il progetto separando, ma sempre, il ruolo di assessore da quello di urbanista. Se l'amministrazione deciderà di acquisire il sottosuolo dell'area comunque disposto a regalare alla città il progetto e tutte le eventuali variazioni per farlo approvare».

«Spese folli, nessun piano»

A Pietra le minoranze contestano gli interventi della giunta Accame

PIETRA L.

«Questa amministrazione ha promesso nei bilanci di tre anni 100 miliardi di opere pubbliche ma ne ha realizzate solo per 17». L'ex sindaco di Pietra Ligure, Paolo Palmarini, giudica pre-elettorale e fallimentare la gestione della Lega Nord. Pochi giorni fa il sindaco Giacomo Accame si era vantato di aver speso 17 miliardi per la città, di questi oltre sono stati destinati a manifestazioni, cultura ed affini.

«Abbiamo una cifra folle in questo (una media di 5 milioni al giorno) ma nessuno se ne è accorto. Non c'è stata visibilità sui media nazionali e comunque fuori Regione. Sui giornali siamo finito invece in modo negativo per le inutili e propagandistiche ronde padane o per il porto d'armi preso dal sindaco. La giunta leghista non ha idee», il commento di Carlo Scrivano dei Popolari.

Palmarini spiega la posizione: «La giunta, con marcata enfasi pre elettorale, punta sull'effetto grandi numeri. Le entrate in tre anni state di circa 70 miliardi come previsto. Confermate le spese correnti di 50 miliardi. Le spese per gli investimenti sono state di 17 miliardi a fronte di progetti di opere ed investimenti per oltre 100. Con poca che sarebbe molto da dire in particolare per la spesa per le attività di promozione. Per questo motivo chiediamo di riportare correttamente nel periodico del Comune "Res Publica", pagato con i soldi del cittadini, un completo to delle entrate e delle uscite oltre ad una analisi che descriva le previsioni e le realmente fatte in ognuno dei tre anni. Consentendo anche a tutti i gruppi consiliari di esporre le proprie osservazioni ed analisi, per un confronto serio e costruttivo», spiega Palmarini.

Il consigliere Paolo Palmarini

Aggiunge l'ex sindaco: «"Res Publica" è un semplice bollettino che riporta notizie asettiche, ma entra nello specifico dei problemi, senza tuttavia permettere alle esporre il proprio punto di vista sugli argomenti trattati, attuando quindi una grave disparità di trattamento». In sede di discussione del bilancio di previsione per il Duemila fra i più critici verso l'attuale gestione della cosa pubblica della Lega-Accame c'era stato Romano Rembado dei ds. [a. r.]

Oggi a Borghetto

Inaugurata la palestra comunale

BORGHETTO SS. Sarà un saggio scolastico, campioni dello sport e dibattito, a sancire oggi la riapertura della palestra comunale di Borghetto. La struttura è rimasta per molti anni chiusa per una serie di interventi necessari a sistemarla e per numerose note vicissitudini tecniche e burocratiche. «Dopo anni di inattività e dopo che la precente amministrazionre aveva addirittura minacciato la sua demolizione, è stata recuperata e ampliata con successo la nostra palestra», ha detto ieri il sindaco Franco Malpangotto.

Questa mattina il complesso ospiterà un saggio sportivo scolastico i ragazzi delle elementari del comprensorio (Borghetto, Borgio, Pietra Ligure, Boissano e Toirano). Saranno presenti molti campioni dello sport, fra i quali Gino Gaggero (triali), Marco Carparelli (calcio), Ezio Madonia (atletica), Laura Vecchietti (nuoto sincronizzato) ed altri. Prevista anche una tavola rotonda dal titolo «Socializzazione e rispetto delle regole».

Per sistemare l'area esterna il Comune di Borghetto ha progettato il collegamento della palestra «Guido Rossa» con il vicino plesso scolastico, la costruzione di un campo da volley, una palestra all'aperto per l'arrampicata sportiva, ed una zona ombreggiata per altre attività ricreative. [a. r.]

Allarme turistico

Autofiori a maggio meno auto

ALASSIO. Campanello d'allarme per il turismo nelle provincie di Savona e di Imperia: dati statistici dell'Autofiori risulta, per quanto riguarda il mese di maggio nei confronti dello stesso periodo del 1999, una diminuzione dieci per cento sull'intero tratto che va da al confine di Stato di Ventimiglia. Non solo. La flessione, seppure non netta, viene riconfermata da altro altro dato: il traffico attraverso la barriera del confine vede un minor transito del 4,5 per cento in entrata (294 mila 296) e dell'8,66 per cento in meno in uscita con 1 mila 419 transiti. Questi ultimi, furono, nel maggio dell'anno scorso, 306 mila 105.

Se si prova a «leggere» questi dati (come tutte le statistiche le cifre vanno interpretate per non prendere abbagli) si deve ricordare che verso la fine del mese di aprile di quest'anno si sono concentrati giorni di vacanza che portarono alla frantumazione dei precedenti primati. Le vacanze di fine aprile potrebbero aver limitato l'afflusso nei finesettimana del mese successivo. Un raffronto quindi andrebbe fatto piuttosto fra i bimestri aprile-maggio che non fra i due mesi di maggio. C'è anche da ricordare che nel (sempre per maggio) c'è stato la consultazione referendaria (21 maggio) che, malgrado la affluenza, può aver influenzato il fine settimana. [r. sr.]

Ladri a Cisano

Ancora un furto nella boutique «Campo Raffè»

CISANO. Un nuovo colpo 30 milioni in capi di abbigliamento è stato messo a segno la scorsa notte alla boutique «Campo Raffé». Per l'ennesima volta i ladri hanno preso di mira il grande negozio di alta moda di via Benessea fuggendo nottetempo con un bottino maglie e pantaloni griffati.

L'episodio è successo giovedì intorno alle 3,30. Ignoti hanno smontato una finestra dalla quale si sono introdotti nella boutique. In pochi istanti, mentre è scattato l'allarme si sono impadroniti dei capi d'abbigliamento fuggendo, probabilmente a bordo di un'automobile. Il tempestivo arrivo delle forze dell'ordine non è servito a bloccare i ladri. Le indagini sono condotte dai carabinieri di Alassio. L'ultimo colpo da «Campo Raffé» (per 200 milioni di merce) era stato messo a segno ad inizio 1999. I carabinieri riusciti ad arrestare uno degli autori e a recuperare parte del bottino. Nella stessa zona è preso di mira dai ladri anche il «Trony». [m. br.]

Pietra, segno un colpo alla gioielleria Delbono

Ladro tradito dalla sigaretta

Identificato attraverso l'esame del Dna

PIETRA L.

La golosità e un festeggiamento estemporaneo per essere riusciti a mettere le mani su di un bottino quasi milioni è stato fatale ad un ladro che nella notte fra il primo e il due agosto dell'anno scorso aveva svaligiato la gioielleria «Golden Center Delbono» di corso Italia.

I carabinieri, infatti, usando la tecnica di ricerca del Dna (prelevato da mozzicone di sigaretta fumata durante la sosta del ladro), sono riusciti a risalire alla sua identità. Si tratta di M.S., un serbo di 34 anni, che attualmente è latitante ed attivamente ricercato dai carabinieri.

Come ricordano le cronache del 3 agosto 1999, i ladri erano penetrati nella gioielleria attraverso il locale di bar-pasticceria. E proprio nel locale no brindato e mangiato pasticcini. La scena rievoca, seppure con alcune variazioni, quella del film «I soliti ignoti» Monicelli in cui i ladri si consolano per la mancanza del bottino con piatto di pasta e fagioli. caso furto notturno al «Golden Center» lo spuntino fuori orario a base di paste e spumante è stato motivato dalla ricchezza degli oggetti preziosi e di bigiotteria trafugati ed hanno approfittato del mangiare e del bere messo involontariamente a disposizione bar-pasticceria «On the Rocks café». E' il caso di dire che quella consumazione è costata piuttosto .

E' dal bar che i ladri entrarono nella gioielleria attraverso un buco praticato nella parete, non dopo aver disinnescato l'allarme.

L'uso del Dna corredo cromosomico che distingue in modo irripetibile tutti gli esseri viventi) si dimostra, quindi, formidabile per l'individuazione degli autori di crimini. Si era detto nell'agosto del 1999 che si trattava di una banda del buco costituita da specialisti che tuttavia hanno commesso una imprudenza: quella di lasciare tracce della propria saliva su di un mozzicone spento di sigata. [r. sr.]

NOTIZIE FLASH

LOANO

Comunali in agitazione interpellanza al sindaco

«Il Consiglio comunale è stato tenuto all'oscuro circa i difficili rapporti fra l'amministrazioo- e i dipendenti comunali». E' quanto segnala Maurizio Strada, consigliere di Loano. Strada chiede al sindaco chiarimenti circa l'annulamento da parte del Coreco di delibere che hanno portato benefici economici ai direttori generali. [a. r.]

SPOTORNO

Inchiesta dei carabinieri sui gatti avvelenati

Indagini dei carabinieri dopo l'avvelenamento di gatti e rospi avvenuto giorni scorsi vicino alla della polizia municipale di Spotorno. Non è escluso che l'episodio sia un atto intimidatorio confronti dei vigili urbani, già minacciati in passato. [a. r.]

FINALE L.

Paura in piazza Spagna per un'auto in fiamme

Allarme l'altra mattina alle per un'autovettura posteggiata che ha preso fuoco, forse per un corto circuito, nella centralissima piazza di Spagna a Finale Ligure. Prima dell'arrivo dei vigili del fuoco alcuni automobilisti già intervenuti con estintori. [a. r.]

ANDORA

Immigrato non in regola denunciato dalla volante

E.K., 45 anni, marocchino, stato denunciato a piede libero dalla polizia. Ad un controllo parte degli agenti della volante è risultato in regola con la legge sugli stranieri. [m. br.]

ALBENGA

, cade dai davanti alla

C.G., 71 anni, residente nella frazione di Salea, si trova ricoverata all'ospedale Santa Corona di Pietra Ligure per i traumi riportati per una caduta da un muretto davanti alla abitazione. La donna ha compiuto un volo metri procurandosi alcune fratture. Guarirà in tre mesi. [r. sr.]

Si è sparato Moglio

impresario edile

ALASSIO. è sparato un colpo fucile al petto, mentre si trovava sulla strada di . E' morto così, ieri mattina (dopo un lungo tentativo rianimazione dei medici 118), Bartolomeo Mainetto, 80 anni, noto e impresario edile alassino in pensione, residente (con la moglie Irma Bogliolo) in via Mameli 33 a Moglio. La polizia, intervenuta sul posto, non ha trovato spiegazioni che possano aver portato l'uomo al cidio. Forse è stato spinto momento di sconforto dopo mesi di problemi di salute.

Bartolomeo Mainetto, definito dagli amici «un gran lavoratore», onesto e benvoluto da tutti, aveva lavorato per decenni nel campo dell'edilizia per poi passare l'impresa (che ora esegue lavori a Laigueglia e Alassio) al figlio Orazio. La figlia Pinuccia gestisce assieme al marito Ruggero un negozio di al in via Dante. [m. br.]

LAIGUEGLIA

Scontro sull'Aurelia

cinque feriti e

LAIGUEGLIA. feriti: questo il bilancio di un incidente avvenuto ieri mattina lungo l'Aurelia, all'altezza dei bagni «Pino». Un camion momentaneamente in ed un autobus della Sar che sorpassandolo ha incontrato sul suo tragitto un'autovettura, a grandi linee, la dinamica dello scontro, al quale hanno assistito alcuni passanti intorno alle 10 di ieri, sul rettilineo tra Laigueglia e Alassio.

Le persone coinvolte nell'incidente, fortunatamente gravi conseguenze hanno riportato colpi di frusta, contusioni, escoriazioni ed altre ferite gravi. In quattro, soccorsi dai militi della Croce bianca di Laigueglia e Alassio, sono dovuti ricorrere alle cure del pronto soccorso di Albenga. Sul posto è arrivata radiomobile carabinieri della compagnia di Alassio. Il traffico sull'Aurelia ha subito code e rallentamenti per più di mezz'ora. [m. br.]

All'uscita delle Poste

Anziana derubata della pensione dal lupo

ALASSIO. Derubata con destrezza della pensione in pieno centro. Questa la storia vissuta da A.B., 78 anni, probabilmente seguita e poi sorpresa da tre persone poco dopo essersi recata all'ufficio postale a riscuotere la mensilità Inps.

c'è limite alla «furbizia» e agli espedienti messi in atto da ladri e scippatori nei confronti dei pensionati. Due signori ed una signora hanno pensato bene giocare sulla gentilezza dell'anziana per poi lasciarla amareggiata, allibita e «ripulita». Al tintinnare di monete che cadevano per terre, ma in realtà erano lanciate ad hoc, donna si è chinata per raccoglierle e restituirle al proprietario ma è stata subito derubata di più di 700 mila lire (la pensione) e del libretto Inps. All'anziana signora non è rimasto null'altro da fare che presentare subito denuncia ai carabinieri. [m. br.]

La BANCA DI CREDITO COOPERATIVO DI PIANFEI ROCCA DE' BALDI, nell'ottica di un articolato piano di sviluppo, ricerca

2 PROMOTORI FINANZIARI PER LA PROVINCIA DI CUNEO

PROMOTORI FINANZIARI PER LA PROVINCIA DI SAVONA

con un'età massima di 30 anni, in possesso dell'iscrizione all'albo Nazionale Promotori.

offre un trattamento provvigionale di sicuro interesse, una gamma di prodotti ampia e diversificata, una forte integrazione con le strutture della Banca.

Inviare dettagliato curriculum a:
BANCA DI CREDITO COOPERATIVO DI ROCCA DE' BALDI
Direzione
via Villanova n. - 12080 PIANFEI (CN)
indicando l'autorizzazione personali ai sensi legge 675/96

Azienda settore metalmeccanico in provincia di Savona ricerca
INGEGNERE MECCANICO / ELETTRONICO
esperienza) per le Aree Produzione e Qualità
Offre
• inquadramento e trattamento economico di sicuro interesse comunque commisurato alla capacità del candidato prescelto
• inserimento in ambiente giovanile con rilevante sviluppo professionale in tempi brevi
Gli interessati a sono pregati di inviare dettagliato curriculum vitae completo di autorizzazione al trattamento dei dati (legge 675/96) e di recapito telefonico. Si richiede via fax a
Consorservizi s.r.l. - via Orefici, 3/7 - 17100 Savona - fax 019 821788
indicare il riferimento 505 -

COMPAGNIA DI NAVIGAZIONE
DI RETE
Conoscenze tecniche
SO Frame Relay, rete, Token
Unix, Windows NT
Conoscenza lingue: inglese e francese
Sede di lavoro: Savona. Inviare curriculum a Pubblicitas 306 - 10100 Torino

CASINO RUHL DI NIZZA
Tutto Napoli
Cena Concerto con Mario Maglione
Ospite d'Onore Aurélio Fierro
DOMENICA 4 GIUGNO AL CABARET RUHL SPETTACOLO
Ristorante
PRENOTAZIONE : 00 33 4 97 03 12 22

BCS D'Arcy

BRASILIA
8:30 AM

TORINO
8:30 AM

HONG [redacted]
8:30 AM

LAS VEGAS
8:30 AM

OGGI IL VOSTRO QUOTIDIANO HA IL DONO DELL'UBIQUITÀ

ESCE CONTEMPORANEAMENTE IN ITALIA E IN ALTRE 13 CITTÀ DEL MONDO

LONDRA
8:30 AM

[redacted] ANGELES
8:30 AM

NEW YORK
8:30 AM

PHILADELPHIA
8:30 AM

Da oggi, in 12 città all'estero, 13 a breve con Sydney, La Stampa arriva in tempo reale. In partnership [redacted] la società americana PressPoint, La Stampa viene inviata per via telematica, stampata e distribuita, nella versione internazionale da 24 pagine, proprio il giorno stesso. In viaggio di lavoro o di piacere, [redacted] rinunciate ad un'informazione aggiornata: solo con La Stampa le ultimissime sono ultimissime anche all'estero.

LA STAMPA

AL SERVIZIO DELLA TUA INFORMAZIONE.
w w w . p r e s s p o i n t . c o m PRESSPOINT

[redacted] FRANCISCO
8:30 AM

SAN PAOLO
8:30 AM

CHICAGO
8:30 AM

WASHINGTON D.C.
8:30 AM

RIO DE JANEIRO
8:30 AM

SYDNEY
Tra poco

Appello di un comitato a favore dell'edificio del '600

La chiesa di «Cengio Alto» un monumento da salvare

Lucia Bariocco

CENGIO

Appello per salvare la chiesa di Cengio-Alto. A lanciarlo è il Comitato civico per il recupero e la tutela dei beni architettonici dell'antica parrocchia, che si rivolge, in particolare, agli operatori economici privati della zona.

In una lettera inviata ad imprenditori e commercianti, il presidente del Comitato, Sergio Frati, illustra l'iniziativa per tentare di far ritornare agli splendori di un tempo un edificio di indubbio valore storico, artistico ed architettonico, visto che «i diversi tentativi di ottenere finanziamenti pubblici da parte degli enti preposti non hanno sinora sortito alcun risultato».

Di qui l'appello «alla sensibilità degli operatori economici privati, alla speranza di ottenere un fattivo contributo». Spiegano al Comitato: «La proposta di intervento si basa su presupposti chiari, verificabili, documentati e finanziariamente accessibili». E per fare in modo che tutto avvenga «con assoluta trasparenza», è stata redatto un catalogo contenente una serie di piccoli progetti, corredato con descrizioni fotografico-artistiche e con i costi di recupero. «Progetti che consentono il recupero almeno di alcune opere, altrimenti condannate all'inesorabile degrado».

Cengio, mobilitazione per la chiesa

Il catalogo verrà sottoposto all'attenzione dei destinatari della lettera-appello da parte di un incaricato dal Comitato in maniera tale da illustrare nei dettagli i vari interventi. Dicono i promotori dell'iniziativa: «Chi vorrà contribuire al finanziamento del restauro di almeno un'opera verrà ricordato anche con l'apposizione di una targa».

Insomma, si cercano «mecenati» per fare in modo che l'antica e suggestiva chiesa possa venire salvata, recuperando le pregevoli opere custodite al suo interno. La parrocchia seicentesca rappresenta, infatti, un importante ed insigne monumento del barocco piemontese. Vi si possono ammirare affreschi del Borgna, che risalgono all'Ottocento, e alcuni quadri raffiguranti Carlo Borromeo. E ancora, un bellissimo baldacchino.

L'altare maggiore è stato già oggetto di accurate operazioni di restauro, così come i candelieri. Mentre è necessario intervenire, e al più presto, sugli altari minori e su altre opere. Fra i tanti ed interessanti «gioielli» che fanno della chiesa di Cengio-Alto un punto di riferimento fondamentale per studiosi ed appassionati, vi è un ossario in argento e oro, proveniente dal monastero Santo Stefano di Millesimo, in cui sono custodite ossa di martiri.

Un patrimonio storico e culturale di grande interesse che, purtroppo, se non si provvederà ad intervenire in tempi brevi potrebbe andare inesorabilmente perduto. E per tentare di salvaguardarlo, il Comitato, che da anni si occupa della chiesa riuscendo peraltro a realizzare importanti progetti di recupero, dopo le innumerevoli richieste di finanziamenti pubblici tuttavia cadute nel nulla, ora si rivolge ai privati. Un accorato appello per tutelare e riportare ai fasti del passato opere artistiche che altrimenti rischiano di venire cancellate.

Sagre, concerti, sport, rassegne da questa sera e sino a metà settembre

Carcare è al centro dell'estate

Piena unità d'intenti per le manifestazioni

CARCARE

I commercianti di Carcare uniti per regalare alla propria città un'estate di feste ed appuntamenti.

«Carcarestate 2000», che inizia questa sera, segna davvero una svolta nei tradizionali festeggiamenti estivi del centro valbormidese, e non solo perchè quest'anno il calendario di manifestazioni non si limiterà a giugno, ma proseguirà fino a metà settembre.

La vera «svolta» sta, infatti, nella piena collaborazione fra i commercianti che aderiscono al consorzio dei Centri Integrati di Via, e gli operatori del consorzio Galleria Commerciale: due «universi» finora autonomi, con proprie iniziative, proprie promozioni, proprie filosofie, che, però, in occasione della più importante manifestazione del paese, hanno deciso, per la prima volta, di collaborare.

Del resto, sinergia è forse la parola d'ordine di questa kermesse: sinergia fra gli assessorati allo Sport, Cultura e Turismo; sinergia fra le associazioni, dall'Avis alla Pro Loco, dal Gpc La Boccia alla Soms, alle Società di pesca; sinergia fra i generi di intrattenimento: dai tornei sportivi alla musica, dalle sagre gastronomiche ai dibattiti culturali, dalle mostre ai balli in piazza.

Molti gli appuntamenti, tanti che sarebbe impossibile citarli tutti. Quello più atteso è sicuramente il tradizionale spettacolo pirotecnico sul fiume, sabato 24 giugno, con inizio alle 23,30. Poi, per quanto riguarda ad esempio la musica, l'esibizione dei campioni di ballo accompagnati dall'orchestra Piero Siri, il 10 giugno; la serata danzante a cura della Croce Bianca, il 17 giugno; il concerto dei «Paprika», nell'ambito della sagra della farinata in Taverna di Mangiafuoco, il 19 giugno; l'esibizione, in tre punti strategici del paese, di tre gruppi musicali, le serate del 21, 22, 23 giugno, a cura del CIV e del consorzio Galleria Commerciale.

Momenti particolari saranno, poi, «ViviCarcare» in bicicletta, a cura dell'Avis, il 4 giugno; la finale del Torneo Play Station, a La Boccia, il 16/17 giugno; la 1— Sfilata di Moda «Carcarestate 2000», a cura della Pro Loco, il 7 luglio; «Sotto il cielo di Carcare», 1— edizione della rassegna di Diaporama a cura di Lino Genzano, con l'intervento del «RB&R Blues», il 21 luglio; la Gara nazionale di Karting organizzata, il 23 luglio, dalla Pro Loco. E poi, ancora: teatro, sport (tornei di tennis, minivolley, bocce, gare di pesca), dibattiti.

Insomma, due mesi e mezzo fitti di appuntamenti per tutti i gusti che metteranno Carcare al centro dell'estate. [m. ca.]

FESTE TRADIZIONALI CON L'AVIS

CARCARE. Stasera, con inizio alle 20,30, nell'aula magna del liceo «Calasanzio» di Carcare, la sezione locale dell'Avis, l'associazione dei donatori di sangue, presieduta da Filippo Monticelli, assegnerà le borse di studio per elaborati sul tema della solidarietà. In programma anche la consegna del premio di poesia intitolato alla memoria di Alessandro Zazzaro. Sempre l'Avis, domenica prossima, organizza la sesta edizione di «Vivicarcare su due ruote», escursione cicloamatoriale, aperta a tutti, che si snoderà lungo percorsi che attraverseranno il paese sino a località Fornelli. L'appuntamento è alle 8,30 in piazza Sapeto. Mezz'ora più tardi si assisterà alla partenza e l'arrivo è previsto attorno alle 11,30. In località Fornelli, come consuetudine, vi sarà anche una tappa-ristoro e non mancherà neppure la musica con i «Cantauova band». Iniziative che, come spiega il presidente Monticelli, sono finalizzate ad una maggiore sensibilizzazione per la donazione di sangue». Per questo motivo si spera che la mobilitazione a favore dell'Avis sia massiccia. [l. b.]

NOTIZIE FLASH

CAIRO M.

Progetto del Comune per le scuole di Ferrania

Cento milioni per le scuole Elementari di Ferrania. La giunta presieduta dal sindaco, Osvaldo Chebello ha, infatti, approvato il progetto esecutivo di manutenzione e rifacimento del manto di copertura dell'edificio scolastico della frazione. [m. ca.]

CAIRO M.

Erbacce lungo le strade protestano anche i vigili

I vigili cairesi scrivono all'Anas per sollecitare il taglio dell'erba lungo la statale 29. Un intervento, spiegano, non certamente solo estetico, ma dettato da motivi di sicurezza per quanto riguarda la visibilità in prossimità degli incroci, con situazioni davvero a rischio soprattutto nella zona di Rocchetta. [m. ca.]

CAIRO M.

Il Memorial Maldino calcio notturno a 7

Ha preso il via la terza edizione del torneo notturno di calcio a 7 giocatori «Memorial Alberto Maldino». Le gare si disputano sui campi Vesima e Rizzo. La finale è in programma il 25 giugno. Il torneo è organizzato in collaborazione con il Comune e la Società sviluppo sportivo. [l. b.]

Il Comune paga debiti per mezzo miliardo

Depuratore di Dego A Carcare è polemica

CARCARE

E' polemica sull'assunzione di un mutuo, pari a 594 milioni, deciso dall'amministrazione comunale di Carcare per pagare la quota relativa al lodo arbitrale tra il Consorzio per la depurazione delle acque di Dego e le imprese costruttrici.

Nel corso dell'ultimo Consiglio, il capogruppo di minoranza di Rifondazione comunista, Furio Mocco, ha espresso voto contrario motivandolo con il fatto che «non intendiamo avvallare manovre finanziarie di questo genere che, a nostro parere, si rendono oggi necessarie per errori gestionali e per il mancato controllo sull'operato della direzione lavori che si sono accumulati nel tempo». Prosegue Mocco: «Siamo contari così come lo siamo stati nel settembre dello scorso anno, quando si era proposta l'alienazione di alcuni immobili di proprietà del Comune per dimostrare la solvibilità del lodo artitrale». Conclude il capogruppo di Rifondazione: «Poichè il piano triennale redatto dalla maggioranza e presentato in concomitanza con il bilancio, manca di contenuto fondamentale, quale la priorità delle opere come previsto dalla Merloni Ter, se la nuova asta andrà a buon fine e se i beni oggetto di alienazione saranno venduti, i proventi derivanti andranno a finanziare una qualche opera di cui ad oggi non è dato sapere».

Una questione in merito alla quale interviene il vicesindaco, Angela Nicolini. Afferma: «Abbiamo atteso il pronunciamento del Consiglio di Stato cui il Consorzio aveva presentato ricorso per il lodo arbitrale, ma poichè l'istanza è stata respinta e i tempi stringono, per poter pagare la nostra quota non abbiamo potuto far altro che contrarre un mutuo». Prosegue: «I Comuni di Cairo, Altare e Dego hanno già provveduto al pagamento. Tuttavia, quando riusciremo a vendere un immobile del Comune, il ricavato verrà utilizzato per opere pubbliche, per le quali avremmo comunque dovuto fare un mutuo». [l. b.]

Preoccupazioni in Val Bormida per la centrale di Vado Ligure

Fumi Enel anche ad Altare

Una richiesta di chiarimenti al sindaco

ALTARE

Sul problema dell'inquinamento della centrale termoelettrica Enel di Vado Ligure, in questi giorni nuovamente nel mirino dei movimenti ambientalisti savonesi, e soprattutto sui riflessi che tale situazione può avere sul territorio comunale di Altare, il capogruppo consiliare di minoranza dei «Progressisti con Altare», Carla Zicari, ha presentato una richiesta di chiarimenti al sindaco Idalda Brondi.

Sostiene la consigliera Zicari: «Da notizia di stampa si è appreso che in base allo studio effettuato dalla Regione, la centrale Enel di Vado è "una delle principali fonti di inquinamento della Liguria"».

E prosegue: «Il Comune di Altare è interessato direttamente dall'inquinamento provocato dagli impianti, sia per la vicinanza geografica, sia per fattori climatico-ambientali relativi a correnti d'aria provenienti dalla costa».

Ed è in base a tali considerazioni che la capogruppo chiede al sindaco Idalda Brondi di avere dettagliate informazioni «cosa riporta lo studio della Regione relativamente all'inquinamento atmosferico e quali sono i dati di rilevazione della centralina, in particolare, di quella installata in paese».

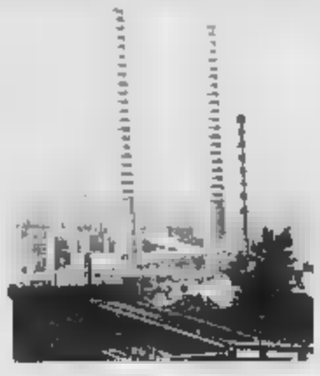

La centrale termoelettrica di Vado

E ancora, richiesta di chiarimenti anche «rispetto alla privatizzazione dell'Enel e alla trattativa fra l'Interpower e il governo, e quali garanzie vi siano per la metanizzazione delle due ciminiere».

Intanto, il gruppo «Progressisti con Altare» ha presentanto anche un'interrogazione sulle condizioni in cui versano alcune aree-verdi. Spiegano i consiglieri: «Abbiamo più volte richiesto un intervento sulle aree-verdi, in particolare, su quella di località Casotto e in una precedente interrogazione avevamo segnalato il problema, puntualmente verificatosi, della carenza di personale operaio nel Comune». Dicono ancora: «In alcune aree del paese l'erba e i rovi stanno devastando la zona e ribadiamo che i giochi per i bambini in località Casotto versano in uno stato di incuria inaccettabile». Il gruppo consiliare, pertanto, chiede «che si provveda immediatamente alla cura del verde e soprattutto al taglio dell'erba, e che venga seriamente affrontato e risolto il problema della carenza del numero di operai». [l. b.]

omnitel Aziende

CERCA

BRILLANTI
PER IL CANALE AZIENDE

da in provincia di

PROFILO DEL CANDIDATO:
- il candidato opera vendita
- ha raggiunto brillanti risultati di vendita in passato
- dotato di una elevata immagine professionale
- estremamente orientato agli obiettivi e ai risultati
- vuole in un azienda e in mercato in evoluzione

- un mandato innovativo e molto incentivante
- provvigioni e incentivazioni di sicuro interesse
- iniziative marketing diretto sul azienda
- iniziative pubblicitarie mirate e costanti
- di formazione

Rif. SV

La ricerca è rivolta a uomini e (L.903/77). I candidati interessati sono pregati di inviare via fax al numero 0125.675585 un dettagliato curriculum vitae, citando il riferimento e allegando l'autorizzazione al trattamento dei dati ai sensi della legge 675/96.

www.omnitel.it

Il corridore ciclista di Cengio primo a Sanremo

Armellino campione ligure su strada categoria Master

CENGIO

Il cengese Mauro Armellino è il campione ligure di ciclismo su strada della Fci, categoria Master.

Un titolo, conquistato lungo gli 80 km della prova unica con arrivo e partenza a Sanremo, che ha visto 90 corridori sfidarsi in un percorso impegnativo che culminava con la mitica salita della Gipressa, resa famosa dalla classicissima Milano-Sanremo.

Per l'atleta del Saving Center Loano, classe 1966, una soddisfazione «che, spero, possa compensare - dice - la mia famiglia dei tanti sacrifici a cui la obbligo per potermi allenare».

Un risultato che, comunque, non nasce per caso: Armellino, che aveva iniziato con la mtb, sulla quale aveva vinto un Giro della Provincia, passato alla strada, per due anni di seguito, nel 97 e 98, è stato il miglior scalatore provinciale. [m. c.]

Mauro Armellino

Tradizioni al Calasanzio

Stasera Accademia degli studenti al liceo di Carcare

CARCARE. Questa sera, presso l'Aula magna del Liceo, rivivono le tradizionali «Accademie».

Un'usanza, poi allargatasi a molti collegi italiani ed esteri, inventata proprio a Carcare, agli inizi dell'800, dal pedagogista Padre Maurizio Domenico Buccelli, e proseguito fino al 1962.

La tradizione culminava con l'elezione del «Principe dell'Accademia», ovvero dello studente più meritevole dell'anno, che aveva il privilegio di farsi ritrarre in un quadro poi conservato nei corridoi del Liceo. Fra gli ultimi «Principi» dell'Accademia carcarese, il dottor Galero ed il professor Ghirardi.

La premiazione di questa sera del Concorso Avis e del Premio di poesia «A.Zazzaro», che durante una serata interamente gestita dagli studenti, consentirà, quindi, di riproporre l'antica usanza. [m. ca.]

Impresa settore costruzioni di residenziale in Savona Albenga
INGEGNERE CIVILE
con esperienza di cantiere e di ufficio tecnico ed elevata professionalità
Offre inquadramento e trattamento economico di sicuro interesse, commisurati commisurato alla capacità del candidato prescelto
Gli interessati/e sono pregati di inviare dettagliato curriculum vitae - completo di autorizzazione al trattamento dei dati (legge 675/96) e di recapito telefonico - anche via fax a:
Centroservizi s.r.l. - via Orefici, 3/7 - 17100 Savona - fax 019.821784
indicare il riferimento 197 - RA

Allied Telesyn International ricerca
PERSONALE
Si richiede conoscenza lingua inglese e reti di telecomunicazione LAN/WAN
sede di lavoro Albenga (SV)
CV al fax 0182 570934
monica_bordo@alliedtelesyn.com

Per la pubblicità su:
STAMPA
BK publikompass
17100 SAVONA - P.zza G. Marconi, 3/5
Tel. 019.814.867 - 019.811.382 - Fax 019.810.971

Specchio DELLA STAMPA
In edicola il giugno
✓ Com'è comprendere. Sondaggio choc: un italiano su tre non riesce a capire un semplice testo scritto. Colpa della scuola, ma anche di famiglie che non comprano mai un libro. Quali saranno le conseguenze? Specchio ne ha parlato con gli esperti.

I NOMADI
IN CONCERTO
OVADA 4 GIUGNO 2000
PALAMID POLISPORTIVO
"GEIRINO" OVADA

Crazy Bull CAFE'
VENERDI' DISCO
LAP DANCE + BOYS
DALLE ORE 23,30
Crazy Bull Café
VADO LIGURE Tel. 019.216 20 73

Allo Ju Bamboo il concerto dei «Cialtroni Animati», live al Killer's e al Sinte

Capannina e Boschetto: si balla

Doppia inaugurazione ad Alassio e Varazze

E' la notte della Capannina e del Boschetto che inaugurano la stagione 2000 aggiungendosi alle altre discoteche sotto le stelle che già hanno accolto l'estate. Ma la notte è anche all'insegna della musica dal vivo.

ALASSIO Inaugurazione stagionale del Boschetto con i «Movida». Ritrovo all'Hamburger Boy.

ALBISOLA Al Bolero, dalle 22,30, trasmissione live di Radio Savona Sound dedicata alla storia del rock. Ritrovi al Baraonda, al Charlie Max (live con Adam Wahidi) e all'Hurricane.

STELLA Live all'Orsa Maggiore.

ALBISOLA S. Ritrovo al Clipper e al Planet. Enrico Cozzante al Portichetto.

ALBISOLA M. Ritrovi al Frenda, al Mediterraneo e al Med. Discoteca alla Rotonda (ai bagni Colombo) con la dj Wonder Woman.

CENGIO Rassegna live al bar Mario. In località Isole stand gastronomici e ballo.

CAIRO Discoteca al Fantasque. Ritrovi al Be Pub, al Dobro e allo Stirling Castle.

MILLESIMO Ritrovo al Dylan Dog e al bar Cabaret.

CARCARE Al The Killer's Inn i «Due di Picche» in concerto.

SAVONA Un mix di canzoni per l'infanzia rivisitate dai «Cialtroni Animati» allo Ju Bamboo. Dj al Negrita Music Club. Al The New Queen's Pub serata delle Regine con sconto del 50 per cento della prima consumazione alle ragazze. Al Pirata Mariano Maio con le sue voce. Ritrovi al Malvasia e nei locali della Vecchia Darsena. Sottofondo musicale, ristorante e ritrovo al Club Nautico. Empire Cyber Pub con messaggerie gratis. Al Senzanome animazione live. All'auditorium di Monturbano i Cattivi di Cuore con «Il prigioniero della seconda strada».

VADO L. Live al Daubaci. Lap dance e il dj Paolo Pan al Crazy Bull Caffè. Piano bar alla gelateria la Palma.

BERGEGGI Live con gli «Alkimia» al Sinte Galeshka.

SPOTORNO Live al ristorante-pizzeria Garden Park. Aperto il dancing Castello.

FINALE L. Live al Baribal. Discoteca allo Scotch con Fabietto dj. «Respect the Rock» al Jaws Gasoline ex Mirò. I «Tritiritriti» al Baquito. Ritrovi al Klipper, al Vittorio, all'Agorà.

PIETRA L. Revival e liscio al Malibù. Karaoke al Dolphin's bar. Piano bar al caffè Airone.

LOANO Discoteca al Club Tropicana by Marinella con Human dj ed happy music e genere commerciale. Revival al Saitta. Ritrovo al Movida, al Mal a letto, al Fluke Pub (con il servizio ai tavoli delle skate-girl), a Il Bucchero e La Marinella. Al Fermento club di lap dance. Karaoke al Poseidon con prima consumazione gratuita per le ragazze. Live al bar Doria.

CERIALE Ritrovo a La Risacca, al Varo e al Tea Room.

ALBENGA Musica al Guaranà. Lap dance all'Eucaliptus disco pub. Ritrovi alla Rock Bank Café, al John Smith Pub, al Jammin', e alla Città Vecchia (Giorgio Bertelotti), al Caprice, al Napoleon, alla Piazzetta.

ANDORA Prima stagionale della Capannina che compie 50 anni. Nella pista centrale musica mercenaria, black e cubiste, garden palco e serata sudamericana nel privè latino con dj e musicisti ballerini. Si balla sotto le stelle alle Vele sulla via Aurelia. Orchestra al Vip. Live con i «Rizzo & Rizzo» alla Mezzeluna. Discoteca all'U'Brecche. Disco pub Blues. Ritrovi al Moka Club, al Manila, ai Magazzini, al Caffè del Corso, da Spotti, al Dubliner. Il rock di Nando Rizzo al Cabaret.

LAIGUEGLIA Ritrovo all'Happy Night, Zaza Caffè e all'Owl.

ZUCCARELLO Discobar al Bit Below. Ritrovo al Caffè de Mar, al Samarcanda, al Take Off, al Mato Mua, Caffè Doria, alla Casa del Priore e al Big Bang.

S. BIAGIO Live a La Pinta.

DIANO SP. Discoteca al Pop.

DIANO M. Discoteca al Tango. Discobar all'Acqua Salata.

IMPERIA Aperta la discoteca Nova. Al Los Tres musica Anni '70-'80-'90. Ritrovo all'Wall Street. Dancing e piano bar all'Iphonc. [s. r.]

I «Cialtroni Animati» protagonisti allo Ju Bamboo

PER I LOCALI

Per comunicare i programmi delle serate e delle iniziative si prega inviare un fax al 019/810971 o telefonare al numero [illegible]

Teatro e musica sulle colline

Savona, presentata la rassegna «Alla scoperta dell'entroterra»

SAVONA

«Un successo che si consolida e cresce di anno in anno»: così Pier Luigi Fesce, assessore provinciale alla cultura, commenta la presentazione della decima edizione di «Alla scoperta dell'entroterra ligure», trentotto spettacoli di teatro e musica ospitati durante l'estate in altrettanti borghi dell'entroterra savonese. «Lo spirito di questa rassegna no costituisce l'aspetto più importante e ne giustifica il grande successo: accendere i riflettori sui bellissimi centri collinari e montani della nostra provincia», dice ancora Fesce.

Le compagnie, le associazioni e le bande che contribuiscono al successo dell'iniziativa sono «Acri.mus. Lyra», «Teatrino dell'Erba Matta», «Arti classiche Savona», «Archimede», «La Torretta», «A Campanassa», «Gli Zanni», «I Mastrociliegia», «Stand up Comedy», «Spiritual songs», «Monteverdi», «S. M. Immacolata», «Verdi», «III Millennio», «Wild Horses», «Don Bosco», «Romantos», «Letimbro».

Il primo appuntamento a Vendone, il 4 giugno (concerto bandistico) poi a Villanova (24 giugno il cabaret), il 28 a Stellanello (spiritual), il 30 a Colizzano (musica antica) e Pallare (spettacolo per ragazzi). A luglio la rassegna toccherà Tovo (1 con commedia), Mioglia (con la commedia), Ortovero (8, spirituals), Castelvecchio (9, commedia), Roccavignale (9, melodico), Boissano (13, commedia), Calice (15, spettacolo per bimbi), Casanova (15, commedia), Osiglia (15, spirituals), Piana Crixia (15, blues), Toirano (15, musiche afro), Vezzi (21, commedia teatrale), Castelbianco (22, commedia), Rialto (22, commedia dialettale), Urbe (22, concerto revival), Onzo (23, cabaret), Plodio (27, musica celtica), Garlenda (28, commedia), Balestrino (29, commedia dialettale), Cosseria (29, commedia) e Cisano sul Neva (30, teatro ragazzi). [s. p.]

Gastronomia

Piatti tipici della Liguria a Varazze

VARAZZE. «Varazze a tavola» è il titolo di una ghiotta iniziativa gastronomica e promozionale organizzata dall'assessorato al turismo in collaborazione con alcuni dei migliori ristoranti della città, frazioni comprese. L'iniziativa è iniziata lo scorso 25 maggio al ristorante «La Mola» di via Marconi ed è proseguito il 29 a «Il Trabaccolo» di via Colombo e il 31 «Da Matteo» di corso Matteotti.

Ma la rassegna prosegue sino a luglio. Giovedì 1 giugno sarà al volta dello «Spuntino», il 13 del «Cavetto», il 15 della «Taverna Marina», il 26 «Da Bri», il 6 luglio all'«Antico Genovese» il 12 luglio al «Santa Caterina». Il menù degustazione ha prezzi modici ed è comprensivo di bevande. Il prezzo varia, ovviamente, a seconda delle specialità proposte ma oscilla tra le 50 e le 75 mila lire a persona. Una cifra più che accettabile per mangiare in alcuni locali che hanno fatto e stanno facendo la grandezza gastronomica dell'intera Riviera.

Nei menù degustazione proposti dagli chef varazzini la parte del leone la fanno le materie del mare, pesci, crostacei e molluschi abbinati alle verdure prodotte negli orti della Riviera. Lumasaina, Pigato, Vermentino e Rossese sono, nella maggior parte dei casi i vini scelti per gli abbinamenti enogastronomia, turismo e promozione. [s. p.]

Danza a Cairo

Cengio Ballet oggi il saggio delle allieve

CAIRO M. Saggio di danza, stasera con inizio alle 21, nella sala-teatro della Scuola di polizia penitenziaria di Cairo Montenotte. Sul palco saliranno le allieve di «Cengio Ballet», scuola nata lo scorso anno con il patrocinio del Comune e diretta da Alessia e Martino Berruti, diplomati al Dai di Londra.

Lo spettacolo si snoderà in due parti. La prima, «Fantasia 2000», vedrà l'esibizione delle allieve del corso di propedeutica, Maddalena Domenghini, Irene Galliano e Giulia Ippoliti, e di quelle del primo corso di danza classica, Greta Arena, Paola Massolo, Alice Calcagno, Alessia Di Chiara, Martina Garofano, Giulia Pizzorno e Chiara Bossolasco.

La seconda parte dello spettacolo, «Jazz mania», invece, vedrà come protagoniste le ballerine del primo e secondo corso jazz. In pedana, Laura e Sara Albertelli, Francesca Ciravegna, Ilaria Giachello, Angela Giuliano, Giulia Ferraro, Michela Federico, Giorgia Pesce, Guendalina e Gaia Olivero, Ouafa Doubourich, Irene Pastorino, Ramona Giliutti e Francesca Benarrivato. Saggio che vedrà anche la partecipazione dei due insegnanti che presenteranno alcune performance di danza classica e moderna. Lo spettacolo di danza verrà riproposto lunedì, a Cengio, nell'ambito dei tradizionali festeggiamenti di località Isole. (l. b.)

Aperto assieme a quello della marineria e ad un ristorante

Nasce il museo della Piaggio

Finale, sarà ospitato a Castelfranco

FINALE L.

Sulla fortezza di Castelfranco troverà spazio il museo permanente dedicato alla Piaggio Aeronautica. La conferma dell'assessore al turismo, Antonio Pastorino, arriva alla vigilia di un'altra giornata importante per la storia dell'industria finalese. Domani mattina si svolgerà in fabbrica una festa con tutti gli ex dipendenti. Una grande rimpatriata dai tanti significati. «Con un finanziamento di circa 400 milioni appena assegnatoci faremo altri interventi a Castelfranco fra i quali la sistemazione dell'area per un ristorante e quelle per il museo della Piaggio e della marineria», dice Pastorino.

E' da poco conclusa quasi 10 mila visitatori «Sulle ali della memoria», mostra storica Piaggio, nei chiostri di Santa Caterina a Finalborgo. In esposizione le grandi foto riproduzioni di quelle pubblicate nel volume sulla Piaggio. E ancora dellini di aereo, libri, motori, documenti; simulatori di volo e pezzi di motori ed altri oggetti. Gli ex piaggisti hanno lasciato le loro testimonianze, documenti o registrazioni, in un apposito spazio della mostra. Il materiale raccolto diventerà in seguito parte della «storia della Piaggio». Domani all'interno dello stabilimento finalese, dalle 9, ci sarà l'incontro con i pensionati ed ex dipendenti. Dopo il «ridanzamento» con la Piaggio è in fase di rilancio, almeno dal punto di vista dell'immagine. Museo, mostre e feste fanno parte di questa strategia. [a. r.]

«ECOLOGIA LITORANEA» AI CHIOSTRI

«Ecologia litoranea» è il titolo della mostra di Maby Navone che dal 4 giugno al 16 luglio potrà essere visitata nei chiostri di Santa Caterina a Finalborgo. A curare l'allestimento e la scelta di opere è Marisa vescovo. La mostra sarà visitabile nei giorni feriali (chiusa il martedì) dalle 16 alle 20 mentre nei festivi e prefestivi apertura anche mattutina dalle 10 alle 13. Maby Navone raccoglie, dopo le mareggiate, tutti i materiali non biodegradabili che trova sulla spiaggia, privilegiando oggetti di plastica e, con essi, costruisce delle architetture fantastiche, talora ironicamente «post moderne», che raccontano metaforicamente fatti e misfatti della società dell'accumulo e della spettacolarizzazione generalizzata. In mostra a Santa Caterina ci sono sessantina di opere tra cui alcune pensate e realizzate proprio per lo spazio dei chiostri. In mostra anche alcune opere legate alla poesia di Montale che evidenziano sia il legame di Navone con la Liguria che l'ammirazione per il poeta. [a. r.]

GIOCHIAMO AL LOTTO

BARI	18	4	57	71	
	51	51	46	45	
	73	51	22	3	
	75	69	63	58	54
FIRENZE	21	13	36	64	31
	59	52	44	42	
	26	88	5	63	31
	95	61	57	45	
	69	3	85	1	89
	81	68	67	65	55
	24	23	73	71	49
	55	54	44	41	41
PALERMO	83	72	67	22	19
	87	60	59	53	50
ROMA	11	1	33	8	
	128	56	64	56	51
TORINO	7	1	21	35	81
	81	68	61	60	51
VENEZIA	21	1	84	45	53
	66	54	57		44

IL COMPUTER SUGGERISCE

Ambi centrati. Ambi centrati sul n. 38 di Genova. Ecco le 30 coppie su cui puntare. Il gioco va programmato per almeno 4 settimane consecutive come gli altri sistemi:

36-30	36-35	36-38	36-33	
36-15	36-14	36-29	36-90	36-41
36-10	36-50		36-70	36-60
36-63	36-64		36-66	36-67
36-1			36-4	36-5
	36-57	36-59	36-75	36-25

Ambate mature. Sono ambate in scadenza d'uscita, infatti tra parentesi indichiamo la presunta scadenza in settimane:

Bari 65 (3); Cagliari 48 (1); Firenze 31 (1); Genova 15 (4); Milano 69 (4); Napoli 22 (1); Palermo 20 (3); Roma 17 (1); Torino 47 (3); Venezia 33 (3).

Per questa settimana il computer ci consiglia i 40 ambi in frequenza sulla ruota di Palermo:

23-5	23-25	23-75	2-85	2-45
23-15	23-48	23-46	2-68	2-36
23-8	23-28	23-38	2-18	2-89
23-16	23-28	23-55	2-65	2-58
23-85	23-45	2-5	2-25	2-75
23-2	23-36	2-15	2-48	2-46
23-18	23-78	2-8		2-38
23-65	23-58	2-16	2-28	2-55

Per cadenze la lunghetta più in ritardo sviluppata per ambo e terno da giocare a Milano:

11-12-13	13-18-19	16-17-18
11-14-15	13-11-12	16-19-11
11-16-17	14-15-16	16-12-13
11-18-19	14-17-18	16-14-15
12-13-14	14-19-11	17-18-19
12-15-16	14-12-13	17-11-12
12-17-18	15-16-17	17-13-14
12-19-11	15-13-19	17-15-16
13-14-15	15-11-12	18-19-11
13-16-17	15-13-14	18-12-13

Vincite.

GIOCHI AL JA

Giocate normali e sistemi integrati

L. 82 - 35 - 40 - 16 - 20 - 1
29 - 55 - 16 - 83 - 11 - 30

2 combinazioni

L. 5600 88 - 44 - 75 - 60 - 89 - 71 - 77

7 combinazioni

Giocate sistemistiche con base

L. 179.000 - base fisse prese 1 a 1 = 44 - 38 - 56 - 64

224 - varianti = 1 - 9 - 84 - 39 - 56 - 33 - 61 - 19

Statistiche a cura Ricevitoria n° 490 di Davide e Liliana Miele, via Viana 27, Candelo.

STASERA AL CINEMA

CHIABRERA
CHIUSO

ASTOR. Tel. 019-854627
Under suspicion
Ore: 16,30-18,30-20,30-22,30
Lire 12000-8000-7000

DIANA 1. Tel. 019-825714 7
Battaglia per la terra
Ore 16,30, 18,30, 20,30, 22,30
Lire 12 000, 8000, 7000

DIANA 2. Tel. 019-825 714
Accordi e disaccordi
Ore 16,30, 18,30, 20,30, 22,30
Lire 12 000, 8000, 7000

DIANA 3. Tel. 019-825 714
Sognando l'Africa
Ore: 16,30, 18,30, 20,30, 22,30
Lire 12 000, 8000, 7000

ELDORADO. Tel. 019-820583
Il gladiatore
Ore: 16,30, 19,10, 21,50
Lire 12 000, 8000, 7000

FILIBUSTIERO. Tel. 0[illegible]
The million dollar hotel
Ore: 20,30, 22,30
Lire 8000, 7000

JOLLY. Tel. 019-850 570
Film a luci rosse
Ore 15, 22 30
Lire 11 000, 8000, 6000

SALESIANI. Tel. 019-820704
Essere John Malkovich.
Ore 21 30
Lire [illegible]

[illegible] 0182-640 263
Battaglia per la terra
Ore: 20,30, 22,30
(festivi spettacoli anche alle 16,30, 18,30)
Lire 10 000, 6000, 5000

RITZ. Tel. 0182-640 427 7
Under suspicion
Ore: 20,30-22,30 (nei festivi spettacoli [illegible] 16,30-18,30)
Lire 10000-6000-5000

ARISTON. Tel. 0182-51419.
Battaglia per la terra
Ore 20,30-22,30 lire 10000-6000

ASTOR. Tel. 0182-[illegible].
Under suspicion
Ore: 20,30-22,30 (nei festivi anche spettacoli [illegible] 16,30-18,30) Lire 10000-6000-5000.

VALLECHIARA.
OGGI RIPOSO
Ore: 21. Lire 10000-8000-6000.

ARISA. Tel. 504 234
Nuovo programma
Ore 21,30
Lire 10000-8000

SUPERGA. Tel. 019-692 910
Il gladiatore
Ore 21
Lire 10000-6000

LOANESE. Tel. 019-669 961.
Il gladiatore
Ore 20-22 30
Lire 10000-6000

LUX.
CHIUSI PER FERIE

TEATRO SASSELLO.
OGGI RIPOSO
Ore 21,15
Lire 7000

VERSO 1. Tel. 019-97 249
Under suspicion
Ore: 20,40-22,40
Lire 12000-8000

[illegible] Tel. 019-97 249
Sognando l'Africa
Ore: 20,40, 22,40
Lire 12000-8000

IMPERIA

CAPITOL Tel. 61978
[illegible] **Impersonale**

CENTRALE. Tel. 0183-63871.
Battaglia per la terra
Orario 20,15-22,40
Lire 10000-7000

DANTE.
Tel 0183-293620
Under suspicion
Orario 20,30-22,40
Lire 10000-7000

IMPERIA.
Tel. 0183-292745
OGGI RIPOSO

POLITEAMA. Tel. 01[illegible]
Il gladiatore
Orario 20-22,40
Lire 10000-7000

CAPITOL Tel. 0184-43440
[illegible] **Pinocchio** domenica [illegible] ore 21,15

OLIMPIA. Tel. 0184-261955
Pane e tulipani
Orario 20-30-22 30

CRISTALLO. Tel. 0184-206049
OGGI RIPOSO

DON BOSCO. Tel. 0184-252672
CHIUSURA ESTIVA

GENOVA

TEATRI

CARLO FELICE Concerto per la festa della Repubblica. Ore 21, ingresso libero

TEATRO STABILE - sala Duse. Oggi riposo

TEATRO STABILE - Teatro della Corte - «Storia di [illegible] di topi, gabbiani e...». Ore 10,30; 20,30 Lire [illegible]

POLITEAMA GENOVESE. Oggi riposo

TEATRO DELLA TOSSE - [illegible] Aldo Trionfo, alla palestra Liberty di piazza Tommaseo [illegible] Pantagruele». Ore 20,30; 22

TEATRO DELLA TOSSE - Sala Dino Campana. Oggi riposo

TEATRO DELL'ARCHIVOLTO [illegible] Oggi riposo

CINEMA

Ambrosio A. Under suspicion

Ambrosio II: Scarlet Diva

Ariston 1: Under suspicion

Ariston 2: L'elemento del crimine

Augustus: Il gladiatore

Cineplex: Perle Antico multisala: Mission to Mars-Il gladiatore-Sognando l'Africa-Battaglia per la Terra-Muppets-La casa dei cretini-Under suspicion-Accordi e disaccordi

Corallo 1: Il cielo cade

Corallo 2: Viaggio verso il sole

Europa: La bomba

Lux: Pane e tulipani

Odeon: Battaglia per la Terra

Molte le iniziative rivolte soprattutto alle scuole

Pietra, bilancio positivo per la biblioteca comunale

PIETRA L. E' tempo di bilancio per le iniziative della civica biblioteca di Pietra Ligure rivolte in modo particolare al mondo della scuola. Si conclude l'attività triennale di «manipolazione ed esperienze con il colore» per i bambini della materna e delle prime classi elementari.

L'iniziativa della direzione didattica ha coinvolto 220 bambini. Spiega Rita di Somma responsabile della biblioteca: «L'attività ha rappresentato un importante ed interessante momento di sperimentazione sia per i bambini che per gli insegnanti coinvolti. Ha contribuito ad arricchire il vissuto dei piccoli nel "fare", nel mettersi in gioco in situazioni semplici ma ricche di stimoli e di possibili sviluppi». Il progetto, curato dalla Iso Cooperativa sociale, è stato fatto in applicazione della Carta internazionale dei diritti dell'infanzia.

La biblioteca sta portando da alcuni anni nelle scuole materne, elementari e medie, spettacoli dell'Associazione ligure per la promozione dello spettacolo dal vivo, di cui il Comune di Pietra è diventato socio.

Fra gli spettacoli degli ultimi anni «Pinocchio: attori ricordano Collodi», «Pimpa e Cappuccetto Rosso», «Microstorie», «Come un [illegible]», «Il razzismo spiegato a mia figlia», «Ti ricordi l'orso Pu?». I laboratori pomeridiani, oltre l'orario scolastico di legge, sono la novità di questi anni in particolare alle medie «Nicolò Martini». Non tutti però hanno offerto continuità. Spesso le proposte si accavallano. Con la totale autonomia delle scuole, in programma dal prossimo anno scolastico, ci sarà ancora più spazio per le così dette attività alternative che molto spesso riescono ad interessare i piccoli molto più che i programmi ufficiali». [a. r.]

Festeggiamo il millennio con la pregiata tazza da collezione !

Jovinda

Tognana

Frascheri ti premia e festeggia con te il nuovo millennio con una tazza in finissima porcellana bianca con decoro a rilievo, prodotta da Tognana. Un oggetto veramente elegante, da utilizzare ogni giorno e da conservare nel tempo. Chiedi la cartolina per la raccolta punti al tuo negoziante di fiducia, avrai così la possibilità di mettere insieme uno splendido servizio di tazze e sarai sicuro di consumare prodotti di straordinaria bontà e qualità. Buona colazione e buona collezione!

Scade il 31/01/2001

solo 35 punti!

FRASCHERI

il latte ogni giorno

Specchio
DELLA STAMPA

Difendiamo l'ambiente a suon di musica.

Jovanotti, Mau Mau, Subsonica, Max Gazzè, Africa Unite, Agricantus, Bandabardò, Paolo Belli, Carmen Consoli, Elio e le Storie Tese, Modena City Ramblers, Gianna Nannini, Nidi d'Arac, Sud Sound System, Timoria, Mario Venuti, YoYo Mundi

cantano per la difesa ambientale. Specchio ha raccolto i loro brani in questo CD. Tante parole per un solo messaggio: rispettiamo l'ambiente. E in quest'occasione, difendiamolo a suon di musica. Tutti i proventi saranno devoluti al Museo "Erre come..." a Torino, presso il Parco Scientifico e Tecnologico per l'Ambiente Environment Park.

Da sabato 3 giugno, con Specchio e **LA STAMPA** a sole L. 12.900* il CD "A" canzoni per l'ambiente.

*Acquisto facoltativo. Agli abbonati a Specchio e La Stampa basta telefonare al numero verde 800-011959

Specchio. Prima riflette, poi emoziona.

Città di Torino · Regione Piemonte Spirito Europeo · Provincia di Torino · Environment Park · CONAI

Nella pallanuoto Juniores a caccia del 4° titolo consecutivo

Athena, finali su due fronti

Bologna ospita gli Assoluti di sincro

Ennio Fornasiori

SAVONA

Athena Juniores che supera anche il concentramento nord di semifinale del Campionato italiano di pallanuoto. I ragazzi di Andrea Pisano, dopo aver perso contro il Como(7-8), si sono prontamente riscattati nel derby, vincendo sul Recco al termine di una sfida dal punteggio calcistico (3-2). Nella terza e decisiva partita i tre volte campioni d'Italia hanno travolto il Bologna (16-2). Accedono dunque alle finali di Salerno del 12 e 13 giugno, Recco e Athena Savona (girone nord), che affronteranno Posillipo e Canottieri Napoli (girone sud).

Le due vincenti si giocheranno il titolo italiano il 13 giugno. Rimanendo in casa Rari, passiamo al settore del nuoto sincronizzato: protagonista a Bologna da oggi a domenica con i Campionati italiani assoluti estivi. L'Athena, che punta alla riconquista del terzo posto a squadre, schiererà nel «solo», Virna Vercelli e Giulia Lapi; nel «duo», Virna Vercelli-Barbara Tincani e Carolina Camardella-Francesca Recagno. Per la «squadra» ci sono: Virna Vercelli, Barbara Tincani, Carolina Camardella, Perla Visconti, Carlotta Falco, Giulia Lapi, Fracesca Recagno, Federica Ciappi, Giorgia Balbo, Emanuela Tafi, Serena Scuto e Shirley Pastorino.

Da sottolineare che Patrizia Giallombardo, allenatrice delle biancorosse, non potrà schierare le sue tre atlete di maggiore esperienza: Serena Bianchi, Alice Dominici e Clara Porchetto, perché impegnate con la Nazionale Italiana in preparazione alle Olimpiadi di Sydney. Una giovanissima Athena, quella che si presenta a questo appuntamento, composta in maggior parte da atlete della categoria Ragazze. Alla piscina «Dall'Ara» di Bologna, oggi si parte con i programmi «libero» e «tecnico solo» con finale. Domani gli stessi programmi per «squadra» con finale inclusa, mentre domenica si chiude con i programmi e la finale del «duo».

Falugo brilla sia al Cni che negli Junior

Federico Mistrangelo, atleta-simbolo

Calcio, sempre in lutto «Cogno»

La situazione nel torneo del Legino aspettando Vado e il Trofeo Besio

Settimana dedicata ancora alle qualificazioni al torneo «Nando Cogno» organizzato dal Legino. Con il passare delle serate si stanno delineando quelle che saranno, nelle varie categorie, le squadre che daranno vita alla seconda fase. Tra le partite più interessanti di questi ultimi turni Legino Blu-Albengacisano per i Pulcini '91: ha registrato il dominio dei padroni di casa per 1-0 con gol decisivo realizzato da Nocca. La squadra allenata da Rosa ha giocato una bella partita rendendo inutili i tentativi degli ingauni di Schillaci.

Senza storia invece, negli Esordienti '88, Loanesi-Luceto con vittoria dei primi per 4-0. Protagonista Badoino, autore una doppietta, mentre gli altri gol di Cerani e Michero. Il team di Balbo si conferma tra i protagonisti del torneo, mentre per la compagine di Sarti l'appuntamento con la vittoria è rimandata ad altre occasioni.

Nei Giovanissimi affermazione dello Speranza (2-1) sul Luceto in una partita nella quale non sono mancate emozioni. I gol con pagine di Sozzi sono stati di Storione e Cantatore mentre per i battuti il gol è di Zunino. Negli Esordienti '88 la Cairese ha battuto (1-0) il Pietra S. Nicolò gol decisivo realizzato da Moretto. La compagine Domeniconi conferma tra più forti del torneo.

Le partite dalle 17,30 sono Legino-Veloce (Esordienti '87); Alassio-Pietra (Esordienti '88) Albenga-Pietra (Giovanissimi). Da oggi fino a domenica, ultimo atto del torneo «Città di Vado» mentre nel fine settimana si conclude il «Gian Besio» per Esordienti. [g. o.]

SI CORRE LA «VARAZZE DI SERA»

Porta il numero diciannove l'edizione odierna di «Varazze di sera», marcia competitiva aperta a tutti programma con inizio alle 20,30. La gara, organizzata dal Comune di Varazze, in collaborazione l'Atletica Varazze, Associazione Albergatori Comunità Montana del Giovo, si snoda su percorso di sette chilometri, attraversando le vie principali della città. Il ritrovo è fissato alle 18 al Palazzetto dello Sport (che si trova a pochi metri dal Comune), mentre la quota d'iscrizione è fissata sulle mila lire. Alla manifestazione, diventata ormai un classico del calendario, partecipano i big liguri ma anche forti esponenti provenienti da vario regioni. Il «Trofeo Città Varazze» assegnata alla società più atleti nei primi dieci. Ma sono i premi che l'organizzazione ha messo in palio per una gara che è diventata un appuntamento da non perdere. [g. o.]

Kung-fu San Shou

Arti marziali A Quiliano gli «Italiani»

QUILIANO

Sono in programma sabato e domenica (inizio alle 14,30) i Campionati italiani Kung-fu San Shou, organizzati dallo Sport Center. La manifestazione, ospitata dal palasport, vedrà cimentarsi atleti provenienti da ogni regione che si daranno battaglia in questa antica arte da combattimento cinese. Anche i padroni casa possono ambire, in alcune categorie, al podio: del resto, come testimoniano i risultati ottenuti nelle importanti rassegne dei mesi scorsi, i portacolori dello Sport Center sono nelle zone di vertice di questa specialità.

Buone cose si attendono soprattutto da Roberto Aloi e Antonio Saracino in una «rosa» che comprende anche Alessio Ghiso, Alessandro Mazzarella, Vincenzo Paolella, Davide Roso, Ivan Ruvioli, Roberto Parolo, Maurizio Cerato e, in campo femminile, Rossana Tola. Afferma Ugo Mazzarella, che oltre a far parte dello Sport Center, è anche commissario tecnico della nazionale: «Questi campionati sono occasione, forse unica, per propagandare questa disciplina nella nostra provincia. Speriamo che tanti giovani seguano gli incontri e si avvicinino al nostro sport. Sotto il profilo agonistico contiamo di conquistare qualche medaglia, anche se la concorrenza è di prima qualità». [g. o.]

Bocce savonesi

I risultati delle gare provinciali

Entrano nel vivo i campionati provinciali. In settimana si sono svolte le gare inserite nel calendario Fib per le categorie C, D e femminile dove sono stati registrati risultati interessanti.

TROFEO BALBIANO Organizzato dalla Letimbro, sui campi via Vittime di Brescia si è svolta la gara a coppie categoria C con la presenza di 37 formazioni in rappresentanza di 13 società. La vittoria è andata alla coppia di Venturino-Carrideo, che in finale ha superato per 13-12 Da Monte e Da Bove dell'Albisola. Terzi a pari merito Tomberli e Caruso della Vadese e Safina e Dondero della Letimbro. Gare dirette dall'arbitro Mario Mario di Savona.

TROFEO PLODIO In Val Bormida 11 squadre con formazioni hanno dato vita alla gara provinciale coppie di C organizzata dal Plodio. Sul gradino più alto del podio Murialdo e Vassallo della Vadese: in finale hanno battuto il duo Venturino e Carrideo della Letimbro

campi di Cengio e della «Rebagliati», altra manifestazione a coppie di C. Sessantacinque coppie si sono date battaglia per l'assegnazione del trofeo. In finale giunte la Vadese di Bevilacqua e Rovere e l'Albisola di Delfino e Pirotto. Successo della coppia di Vado per 13-2.

COPPA LETIMBRO Nella gara a coppie femminile svoltasi sui campi del sodalizio savonese successo della Cairese di Poggio-Rizzo davanti all'Abs di Bruzzone e Carattino. Quindici formazioni, di cinque società. [r. p.]

CALCIO DILETTANTI

L'ex giocatore dell'Imperia diventerà il tecnico della «Golfo»

Piccarelo da Loano alla Dianese Nuovi patron a Pallare e Borgio

Sempre ricca la pagina del calciomercato che, da quando sono terminati i campionati, ha lanciato «bombe» in quantità ben superiori stagioni precedenti. Oggi però la vetrina più che i giocatori ci sono i nuovi presidenti di alcune società.

Come il Pallare, che da mercoledì ha nuovo numero uno del team Giovanni Delfino, ingegnere, già nel precedente direttivo, che, alla sua prima intervista parla di «squadra il cui obiettivo è migliorare i risultati delle stagioni precedenti». I vertici biancoblù, dei quali fa parte anche Paolo Bertone, presidente uscente, andranno in caso alla ricerca di alcuni giocatori in grado di potenziare la squadra. Novità anche a Borgio Verezzi dove, dopo la gestione Massimiliano Unere, la squadra come presidente Domenico Russo.

Qui ci sono già novità anche per quanto riguarda l'organico, con Lisena che, dopo aver ricevuto offerte anche da altri team, guiderà comunque ancora i biancoblù anche nella prossima stagione. Da compagini che militano nel girone A di Prima categoria alla Loanesi che, in Eccellenza. E in questi giorni «regina» del mercato: offerte al team rossoblù per Infante sono arrivate da Cairese e Finale mentre Bergese potrebbe prendere la strada di Diano Marina.

E un altro ex rossoblù, l'esperto Piccareta, sarà (l'accordo è in vista in queste ore) trainer della Dianese, per il prossimo campionato di Promozione. Ultime notizie infine per Albisola e Luceto, che raggiunta la fusione alla ricerca di un titolo sportivo per poter iniziare la loro avventura da un campionato di quali-

SI GIOCHERA' IL 18 E 25 GIUGNO

I dubbi sono divenuti realtà, e gli ottimisti che credevano in una disputa finale tra Vado e Bra in tempi meno lunghi previsto, sono rimasti delusi. Il comunicato parla chiaro: le due sfide valide per un posto nel Cnd, si giocheranno il 18 ed il 25 giugno, anche se voci di corridoio, questo epilogo importante sembrava anticipato di almeno 7 giorni. Questo ha scontentato un pò tutti, sono troppi i 21 giorni che separano le due compagini da questa doppio confronto. Per sapere chi gioca in casa la prima, sorteggio nella prossima settimana. Vado che continua gli allenamenti ed intanto si stà guardando intorno per possibili contatti, qul'ora i rossoblù dovessero avere la meglio sul Bra e tenere compagnia al Savona. Mister Eretta categorico: «Mi chiedono se il Vado vuol salire? Non ci tireremo indietro, ma dovremo superarci ancora per battere i piemontesi». [g. o.]

CAMPIONATI DI BILIARDO

Il St. Vincent di Savona è campione in serie A

Nella splendida cornice del salone delle feste del Casinò Municipale di Sanremo si sono svolte le finali del Campionato di biliardo serie A a cui han partecipato le prime otto tornei provinciali. Il Bar St. Vincent di Savona ha prevalso in finale sul Bar Tempio Imperia mentre per il 3° posto il Circolo S. Giuseppe di Valleggia ha battuto il Bar Ascot Bordighera. Un folto pubblico ha assistito a sfide che hanno offerto momenti spettacolari. La squadra del St. Vincent (nella foto coi titolari) contava su Ivo Grazzini, Gaetano Fiore, Carlo Ferro, Piero Besio, Enrico Barbaro e Massimo Trifoglio. [n. d. m.]

In Italia 11 milioni di persone soffrono di calvizie.

Un quarto di queste è psicologicamente a disagio. Il resto la vive male.

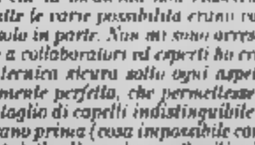

OGGI C'È LA POSSIBILITÀ DI RIAVERE I CAPELLI

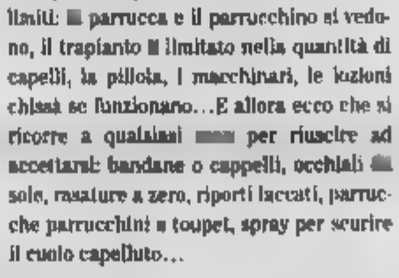

L'alopecia androgenetica, comunemente detta calvizie, colpisce più di uomini su cento oltre il 50 anni di età ma, di solito, compare tra i 16 e i anni. Si localizza prima sulla fronte e alle tempie, per poi congiungersi con la chierica e raggiungere il livello massimo tra i 20 e i 40 anni. Ad aggravare l'aspetto estetico-fisiologico, molte volte si manifestano forti disagi psicologici: insicurezza, vergogna, angoscia ... Se ancora oggi ci sono 11 milioni di persone affette da calvizie significa che una soluzione soddisfacente ancora non c'è, oppure che quelle disponibili rivelano spesso forti limiti: la parrucca e il parrucchino si vedono, il trapianto è limitato nella quantità di capelli, la pillola, i macchinari, le lozioni chissà se funzionano...E allora ecco che si ricorre a qualsiasi cosa per riuscire ad accettarsi: bandane o cappelli, occhiali da sole, rasature a zero, riporti laccati, parrucche parrucchini e toupet, spray per scurire il cuoio capelluto...

Il diritto a piacersi per i calvi sembra essere un traguardo lontano. E, invece, non è così. Esiste un metodo che risolve concretamente il disagio. È il Sistema CNC Capelli Naturali a Contatto, brevettato della Cesare Ragazzi Company: un metodo sicuro e invasivo, un impianto di capelli naturali che rinfoltisce gradualmente la zona calva o diradata, integrandosi con caratteristiche morfologiche ed estetiche della persona. Il CNC garantisce un risultato di styling naturale e restituisce ad ognuno la libertà e il piacere di riavere i capelli.

Ecco 8 ragioni che fanno del CNC un sistema unico nel suo genere, superando i limiti di tutti gli altri metodi:

1. perché non invasivo ed è privo di effetti collaterali
2. perché consente naturali funzioni della cute come ossigenazione, traspirazione, ricambio cellulare
3. perché è graduale, tanto da rendere impercettibili le fasi di rinfoltimento
4. perché non condiziona lo svolgimento della normale vita quotidiana di qualsiasi genere
5. ogni materiale è testato per garantire massima tollerabilità
6. si esegue un test allergologico preventivo, con l'intervento di un dermatologo, per accertare se il cliente è o no compatibile al rinfoltimento
7. il sistema utilizza capelli veri, propri o di un donatore, selezionati per colore, lunghezza, ondulazione e tipologia in modo unico e personalizzato
8. l'infoltimento riproduce l'andamento, l'inclinazione, la folterza di direzione e la distribuzione della capigliatura del cliente esattamente come era prima

I professionisti della Cesare Ragazzi Company eseguono lo styling finale, riproducendo, e spesso migliorando, l'aspetto estetico di quando ancora c'erano tutti i propri capelli

Questi numeri sono la nostra e vostra garanzia di affidabilità

- Cesare Ragazzi Company: azienda n° 1 in Europa
- 30 anni di esperienza
- 50 Centri Cesare Ragazzi Company in Italia e all'estero
- 600 collaboratori
- 3 laboratori di ricerca
- 70.000 casi risolti
- certificazioni di qualità e ambientale ISO 9002 e ISO 14001

"Calvizie: ecco come e perché ho risolto il problema"

Quando ho iniziato a perdere i capelli non mi è mai passato per la mente l'idea di arrendermi alla calvizie. Più rischiavo di rimanere calvo più ero spinto a cercare una soluzione. E l'ho provate tutte: lozioni, pozioni, beretti, prodotti cosmetici, macchinari, "toppe", parrucchino, tupet, parrucca. Niente da fare, quelle strade presentavano dei limiti troppo forti per le mie esigenze, del tutto locali, di voler condurre una vita "normale", lavorare, fare sport, divertirmi, socializzare. Mi rimaneva solo il trapianto ma allora il risultato finale di questa tecnica chirurgica era di un'attaccatura a "effetto bambola", a ciuffi. Oggi permette di ricategorizzare microinnesti, ma, per un fattore fisiologico, il numero di capelli è molto limitato (2, 3 anche 4 mila capelli, mentre una zona diradata media corrisponde a 30, 40 mila capelli). Forse una persona in età avanzata può accontentarsi, ma quando si è ancora giovani, no. Quello che mi lasciava perplesso era che allora ci fossero 8 milioni di calvi come me, in cerca di una risposta che la medicina non riusciva a dare. Tutte le varie possibilità erano valide, ma solo in parte. Non mi sono arreso e insieme a collaboratori ed esperti ho creato una tecnica sicura sotto ogni aspetto, esteticamente perfetto, che permettesse di fare un taglio di capelli indistinguibile da come erano prima (cosa impossibile con il trapianto). Se allora c'erano 8 milioni di calvi e oggi sono ben 11 milioni, significa che la medicina non è riuscita a dare risposte e che la mia scelta, invece, è stata giusta. In questi 22 anni ho costruito una grande azienda con professionisti e ricercatori di primo piano, con laboratori in Italia e all'estero e giorno dopo giorno, abbiamo permesso a oltre 70.000 persone di cambiare la loro vita, ritrovando felicità e sicurezza.

800-827432

Via Settembre, 14 int. 21

CESARE RAGAZZI Company

Capelli per chi ha testa

www.cesareragazzi.it

CESARE RAGAZZI LABORATORI AZIENDA CON CERTIFICAZIONE DI QUALITA' E AMBIENTALE ISO 9002 - ISO 14001

Coccolati i reni.

Il 60% circa del corpo è composto d'acqua. Per questo bere molto è importante, bere leggero è meglio. S.Bernardo, una tra le acque più leggere al mondo, favorisce una corretta funzionalità dei reni, aiutandoti a stare bene. Acqua S.Bernardo. Così unica nella sua leggerezza, così unica nella sua bontà... che in più ti coccola i reni.

Acqua S.Bernardo. Così leggera, così leggeri. S.Bernardo

SCONTO 300.000 LIRE

A CHI ACQUISTA IL CONDIZIONATORE ENTRO IL MESE DI GIUGNO

OLTRE [illegible] MODELLI DI CONDIZIONATORI [illegible]

MONO SPLIT
Condizionatore fisso
Disponibile in diversi modelli
Rinfresca superfici [illegible] 25/90 mq.
Anche [illegible] riscaldamento

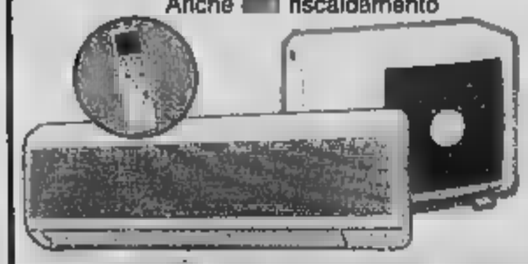

DUAL SPLIT
Condizionatore fisso
Doppia fonte [illegible] raffreddamento interno
Rinfresca superfici da 40/100 mq.
[illegible] tripla distribuzione [illegible] freddo

TRIAL SPLIT
Condizionatore fisso
Disponibile in diversi modelli
Permette di condizionare [illegible] casa
[illegible] unica unità esterna [illegible] basso [illegible]

OLTRE 30 MODELLI DI CONDIZIONATORI PORTATILI DISPONIBILI!!!

AKEO OSCAR TWIN 9
Condizionatore portatile split. Raffresca fino a 35/40 mq. Timer e termostato

ARGO OSCAR 8
Condizionatore portatile monoblocco. Raffresca fino a [illegible] mq. Dotato di timer e termostato

DE LONGHI PAC 29
Condizionatore portatile split. Raffresca fino a 40 mq. Supersilenzioso

ELECTROLUX EPM 801
Condizionatore portatile Raffresca, deumidifica e riscalda Sensorclima Sleeping System

ROWENTA CA 190
Condizionatore po[illegible] split. Raffresca fino a 35/40 mq Telecomando Funzione notte

DE LONGHI PAC F250
Condizionatore portatile split. Raffresca fino [illegible] 35/40 mq. Air Cleaning System Timer Termostato

IN PIU

PAGAMENTO IN COMODE RATE A INTERESSI ZERO! Tan 0% Taeg 0%

VIPIANA

www.vipiana.it

TV - VIDEO - HI-FI - ELETTRODOMESTICI - TELEFONIA - COMPUTERS

EURONICS

ALESSANDRIA	BIELLA	CASALE M.TO	CUNEO	NOVARA	TORINO	VERCELLI	VILLANOVA M.TO
Via Marengo 64	Corso Europa 7c	Via C. d'Olivola 6	Corso Francia 75	Via Gnifetti 70	C.so R. Margherita 270	Via G. Ferraris 54	Monferrato Shopping Center
0131.442791	015.8409155	0142.79015	0171.344720	0321.393234	011.4379186	0161.255255	0142.483900

COME CAMBIA IL PRANZO DEI TORINESI

L'HAMBURGERIA

Il regno dell'hamburger è un luogo dove le famiglie con bambini vanno qualche volta a mangiare, un po' per via delle patatine e un po' per collezionare i pupazzetti. Ci vanno soprattutto il [illegible] e la domenica. Negli altri giorni per molte mamme l'hamburger resta un tabù.

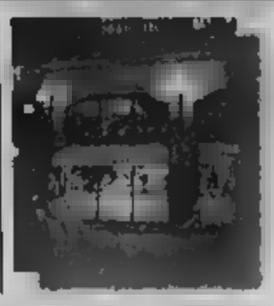

IL BREK

Come tutti i self-service anche quello di piazza Solferino è un luogo strano. Di giorno, quando c'è coda per entrare, mette molta allegria. La sera le poche persone che vi mangiano, spesso da sole, al massimo in coppia, di solito presto, appaiono il simbolo della desolazione metropolitana

IL [illegible]

Una parola ormai entrata nel vocabolario dei tanti che a mezzogiorno mangiano al bar con dehors. Si entra dichiarando che, per tenersi leggeri, si mangerà solo «un'insalatona». [illegible] ripiega sul «piattino», spesso contenente pasta all'amatriciana con frittata e patate fritte.

All'Ikea, sognando il Mulino Bianco

La famiglia media scopre il sabato svedese

inchiesta

[illegible]

Dalla visita agli appartamenti-tipo si esce carichi di buoni propositi e si va alle Gru per riempire il frigo di cibi sani

Una famiglia attorno a una cucina Ikea: [illegible] c'è anche un self-service

A bambini piace moltissimo andare a mangiare all'Ikea, e anche agli adulti non dispiace. Ci si mette in fila per un piatto di polpettine con salsa di mirtilli (buone) o per un pasticcio [illegible] patate e salmone, più bibita più dessert, si consuma in fretta, non [illegible] molto, ci sono anche i seggioloni e gli omogeneizzati per i più piccoli, e pazienza [illegible] alla fine bisogna sparecchiare e depositare il vassoio sull'apposito carrello proprio come alla [illegible] aziendale, e c'è sempre qualcuno che [illegible] uno spintone e ti rovescia l'avanzo di acqua Ramlosa e peggio i mirtilli sui pantaloni.

Il pranzo all'Ikea, [illegible] solito il sabato, è il segno della confusione che alberga nella famiglia media italiana. Che avendo rinunciato da tempo ad apparecchiare a casa propria uno dei pochi pasti decentemente apparecchiabili della settimana - gli altri giorni non contano, chi mangia a [illegible]la, chi un'insalatona al bar e chi, di solito le donne, pescando direttamente dal frigorifero mentre si scarica [illegible] spesa appena fatta al supermercato, -, scopre il piacere di andare a spasso negli appartamentini-tipo, peraltro accoglientemente disabitati come quello che ci si è appena lasciati alle spalle, solo più ordinati: senza l'antiestetica cesta dei panni da stirare e i capelli appiccicati nel box doccia e la manate dei ragazzini sul divano.

[illegible] anche il Mulino Bianco chiude e ci pianta in asso, e i [illegible] [illegible] puntano [illegible] sulle nuove famiglie (unioni gay, coppie senza figli, single, tutti gran consumatori di Tarallucci e Nescafè), rimane Ikea e farci sognare e a tenere in vita il cliché della famiglia ideale, quella che avremmo sempre voluto avere e [illegible] siamo mai riusciti ad essere. Mediamente agiata, composta da padre, madre e due bambini abitanti l'ordinato e strafinto appartamento modello che il grande magazzino svedese [illegible] invita a visitare.

Casa della famiglia Tal dei Tali, dice il cartello. C'è lo zerbino e c'è anche la targhetta d'ottone sul portoncino blindato. Nelle ore di punta, per entrare si fa la coda come a Versailles per vedere la stanza da letto del Re. Dentro, soggiorno con angolo cottura, camera matrimoniale, cameretta coi letti a castello, bagno accessoriato. E soprattutto: profusione di plaid e cuscini sul divano, ad [illegible] calde [illegible] domestiche davanti alla tv, cucine [illegible] tutto il [illegible] per fare [illegible] maionese o il minestrone, tavoli apparecchiati con [illegible] e sovrabbondanza [illegible] candelieri, librerie Billy - il pezzo più gettonato dal mobilificio - dove oltre a soprammobili e cornici [illegible] le foto [illegible] [illegible] c'è anche qualche libro, giocattoli molto ordinatamente abbandonati qua e là, vassoi predisposti per un'improbabile prima colazione a letto. Peccato che il frigorifero sia vuoto, proprio [illegible] il [illegible]stro, e che la famiglia Tal dei Tali, avendo rinunciato alla [illegible] pagnata [illegible] tempo incerto e non sapendo cosa far fare ai bambini, sia andata a [illegible] le polpettine all'Ikea, proprio [illegible] noi, con la scusa di dover comprare un sottopiatto Safting o un tappetino Knudsker in offerta [illegible]iale estiva.

Eccoci quindi, ciascuno con la propria più o meno scombiccherata famiglia, nel [illegible] svedese [illegible] che sta strategicamente a metà del percorso a [illegible] obbligato, tra l'arredo bagno e i mobili da ufficio, e un riposino a questo punto fa anche piacere. Ci si mette a mangiare molto presto, per ragioni che hanno poco a che vedere con le abitudini nordiche. Il fatto è che i bambini, dopo essersi tuffati nella piscina con le palline e dopo aver provato la solidità di un paio di divani-letto, s'annoiano e sostengono di avere fame; quanto ai genitori, ammesso [illegible] abbiano qualcosa da comprare preferiscono farlo dopo, per non trascinarsi al self-service il grande e scomodo [illegible] giallo che viene messo a disposizione per gli acquisti.

E' sabato, è mezzogiorno e un quarto, c'è fatta colazione (al bar da appena due ore e ci sono già un [illegible] di famiglie alle prese coi vassoi e la salsa ai mirtilli, che andrebbe mangiata [illegible] [illegible] fanno [illegible] Svezia ma soprattutto gli uomini, più conservatori, preferiscono spalmarla sul pane, uso marmellata, a fine pasto. Sono già tutti presi i tavoli con [illegible] sul maxi-parcheggio e sul complesso delle Gru, e grappoli di ragazzini vagano con il loro vassoio pericolante alla ricerca di un angolo tranquillo e non-fumatori. Ci sono anche tre donne in [illegible] stato [illegible] gravidanza e due [illegible] il bell[illegible] nel marsupio, a tutte e cinque hanno comprensibili difficoltà col vassoio. Ma i commenti [illegible] perlopiù favorevoli: «Proprio buone questa polpettine, meglio di quelle che fa la [illegible] e «Assaggia [illegible] po' di salmone, niente male eh? Bisognerebbe proprio cucinare di più il pesce, che non lo mangiamo mai e pensare che fa così [illegible]le...». Peccato che il gioco duri poco: perché la sala da pranzo in [illegible]ile nordico sarà anche graziosa, coi biberon le tende e tutto quanto, ma una volta che hai spalmato l'ultima cucchiaiata di mirtilli sull'ultimo pezzo di pane, [illegible] potendo fumare una sigaretta o bere un [illegible], non ti rimane che alzarti, procedere con la raccolta differenziata degli avanzi e buttarti sullo shopping.

Dal pranzo all'Ikea la famiglia media torinese, turbata dalla visita agli appartamentini modello, appesantita dai sensi di colpa e anche un po' dal pasticcio di patate e [illegible] esce [illegible] di buoni propositi e di solito si precipita a fare la spesa a Le Gru. Dove altre famiglie meno curiose delle abitudini dei popoli stranieri stanno mangiando pasta al forno e arrosto con le patatine nell'affollato self-service. Si riempie il carrello, verdura, frutta, cereali, roba sana, si compra anche il pesce, e per il resto del week-end si mangia a casa orgogliosi del frigorifero [illegible] più bulgaro e della latta di olio extravergine da cinque litri che fa famiglia organizzata ed eco-compatibile. Si prepara persino una torta. Fino alla prima manata di cioccolato sul plaid color avorio appena acquistato all'Ikea e sciaguratamente appoggiato sul divano. [illegible] a quel punto la sbornia da famiglia ideale è smaltita: domenica sera si [illegible] tutti a mangiare la pizza.

[2. continua]

IL MENU'

- *Aringhe*
- *Pasta al pomodoro e würstel*
- *Polpettine con salsa di mirtilli*
- *Salmone bollito con patate lesse*
- *Pasticcio di salmone e patate*
- *Torta di mirtilli*
- *Acqua Ramlosa*
- *Bibite*

IN BREVE

LIGURIA VALLE D'AOSTA

Casinò, [illegible] impiegati Rubavano gioielli ai [illegible]

[illegible] Orologi, ciondoli, braccialetti, piccoli brillanti, persino le Grolle d'oro destinate ai componenti della giuria del Premio giornalistico Saint-Vincent: un bottino [illegible] 230 milioni che ha fatto finire in carcere due dipendenti della [illegible] da gioco della cittadina termale e un gioielliere della zona. Gli agenti della squadra mobile di Aosta hanno ricostruito il «percorso» degli oggetti rubati, dagli armadi blindati dell'ufficio acquisti della [illegible] da gioco [illegible] gioielleria dove (almeno in un'occasione) erano «riciclati». Per alcuni orologi e brillanti, poi, al posto degli originali erano finite alcune «patacche», per rendere più difficili i controlli e guadagnare tempo.

Due ottantenni [illegible] li ha derubati

GENOVA. Due [illegible] hanno messo k.o. un borseggiatore cileno che aveva derubato uno di loro sull' autobus. Quando [illegible] porte si sono aperte il borseggiatore [illegible] è slanciato fuori per fuggire. Nonostante l'età, l' ottantenne gli è saltato addosso e lo ha gettato a terra. L' amico , 81 anni, gli ha dato manforte per immobilizzarlo. Uno dei presenti ha [illegible] chiamato i carabinieri.

[illegible] sequestrate 41 pastiglie di ecstasy

NOVARA. «Operazione Falco» il nome in codice dell' intervento effettuato domenica dalla Guardia di Finanza [illegible] Novara alla discoteca «Celebrità» di Trecate. Il bilancio dell' operazione parla di tre giovani arrestati per detenzione di sostanze stupefacenti e di altri 13 segnalati al prefetto; [illegible] sequestrate 41 pastiglie di ecstasy, 32 grammi di hashish e controllate 403 persone e 138 automezzi.

[illegible] precipitato assolti i dirigenti Agusta

NOVARA. Per il disastro [illegible] di Cameri dove il [illegible] gennaio [illegible] un elicottero in volo [illegible] collaudo precipitò facendo quattro vittime, non esistono responsabilità di natura penale. Così ha deciso ieri, il Tribunale di Novara, dopo [illegible] ore [illegible] camera di consiglio mandando assolti quattro imputati ovvero i vertici dell'Agusta. Dovevano rispondere di omicidio colposo plurimo e disastro aviatorio. La pubblica accusa aveva chiesto la condanna a tre [illegible] ciascuno. Sono i due direttori tecnici succedutisi nel progetto Alessandro Cajelli [illegible] [illegible] Biandronno (Varese) e Pietro Alli 54 di Cerro Maggiore. Poi, Fiorenzo Mussi 54 anni di Milano ingegnere capo del progetto e Vittorio Vaccaro 40 anni di Milano responsabile del dipartimento affidabilità e manutenzione dell'Agusta.

[illegible] prete ex [illegible] dei CC

ALESSANDRIA. Un [illegible] maresciallo dei carabinieri diventerà prete domani sera in Cattedrale, ordinato dal vescovo Fernando Charrier. E' Carlo Soldateschi, 36 anni, lucchese di origine, fino al '94 comandante della stazione dell'Arma di Bosco Marengo. Poi la scoperta della vocazione, la decisione di lasciare la divisa per entrare in Seminario. Domani alle 21 la solenne ordinazione.

Festa [illegible] San Giovanni un mese di kermesse

IMPERIA. Avvio anticipato per la festa di San Giovanni, kermesse tradizionale che veste a festa Oneglia. Per il ventennale del Comitato organizzatore, l'avvio è anticipato a domani e si chiuderà il 26. La grande novità del 2000 è [illegible] corteo storico che ricostruisce il passaggio della Regina Maria Cristina di Savoia nel 1827: domenica 18, sfileranno carrozze e figuranti.

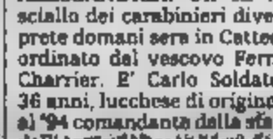

Grotte di Bossea e[illegible] dal giro dei tour-operators

FRABOSA [illegible]. Le grotte di Bossea sono [illegible] escluse dai due viaggi-studio curati dall'Atl, che dal 25 al 30 maggio avevano come ospiti giornalisti della stampa nazionale e tour-operator [illegible] tedeschi. I responsabili delle grotte hanno diramato una nota, sottolineando come «sembrava preziosa l'occasione di un confronto unico e costruttivo, tanto più che anche nell'aspetto naturalistico veniva segnalata la specificità dei loro interessi. Questo non è avvenuto e ci domandiamo quali criteri abbiano pilotato scelte ed esclusioni nell'itinerario loro proposto». Il direttore dell'Atl di Cuneo, Paolo Bongiovanni, ha spiegato: «La [illegible] provincia ha così tanti motivi d'attrazione che, per accontentare tutti, dovremmo ospitare i giornalisti per un [illegible].

Colpo [illegible] 200 milioni in [illegible] gioielleria

SANREMO. Colpo da [illegible] milioni l'altra notte alla gioielleria «Abate», in corso Imperatrice, di fronte al casinò. I ladri hanno tagliato la serranda in metallo [illegible] [illegible] tronchese sfondando poi la vetrina blindata con un paletto di ferro preso dal parcheggio della [illegible] di gioco. In meno di [illegible] minuto i malviventi si sono impossessati di una dozzina di orologi [illegible].

Rapita dal padre le due nomadi sparite

SALUGGIA. Erano state sequestrate davvero Alina Calderaru, 22 anni, e la piccola figlia Esmeralda, le due nomadi scomparse da Saluggia lunedì mattina. Ma il rapimento è stato commissionato dal padre di Alina. L'uomo, che risiede in Inghilterra, voleva che Alina interrompesse la relazione con un giovane slavo dal quale aveva avuto anche un altro figlio di un anno. Per questo le ha fatta rapire.

A Torino presto pioveranno oltre 1000 miliardi, ieri l'audizione alla Camera

Olimpiadi, l'agenzia è più vicina

Dovrà gestire i finanziamenti per i Giochi del 2006

Valentino Castellani è il presidente del Comitato che dovrà gestire la lunga rincorsa ai Giochi del 2006. Il presidente della Camera Violante ha assicurato il suo personale interessamento

L'assicurazione di [illegible] Turroni, presidente [illegible] Commissione Ambiente, Territorio e Lavori Pubblici della Camera, e di Tiziano Treu, [illegible] del disegno di legge che prevede la nascita dell'Age[illegible] [illegible] gli investimenti per i Giochi Olimpici invernali del 2006, sul fatto che il «provvedimento verrà licenziato [illegible] quindici giorni». L'impegno del presidente della Camera, Luciano Violante, a vigilare affinché il testo venga approvato dall'aula di Montecitorio entro il mese di giugno. [illegible] presidenza del Comitato Organizzatore dei Giochi ritorna dall'audizione di fronte all'Ottava Commissione parlamentare, tra i deputati presenti anche i piemontesi Merlo (Ppi), Martinat (An) e Stradella (Forza Italia) e con la [illegible] che d'Agenzia per gli investimenti è in dirittura d'arrivo, come spiega [illegible] fine dall'incontro il vicepresidente del Comitato, Rinaldi Bontempelli.

Bontempelli parla anche a nome degli altri componenti della Presidenza del Comitato, il sindaco [illegible] Torino, Valentino Castellani, Evelina Christillin, Bruno Rimbaud e del presidente del Coni, Gianni Petrucci. Tutti convinti che, [illegible] la Commissione confermerà l'approvazione del testo in seduta redigente - che non richiede la discussione del provvedimento in aula - il disegno di legge potrebbe essere approvato in tempi rapidi da entrambi i rami del Parlamento. Insomma, si parla di via libera alla nascita dell'agenzia che dovrà gestire i finanziamenti pubblici per la realizzazione degli impianti e delle infrastrutture, in tutto 1091 miliardi di lire, entro la fine dell'estate.

L'ottimismo dell'ufficio di Presidenza nasce dall'accordo [illegible] le tra i vari gruppi politici che dovrebbe evitare la presentazione di emendamenti, salvo le modifiche concordate e introdotte nel testo in discussione come spiega ancora Bontempelli: «I membri della Commissione hanno confermato di dare peso all'orientamento del Comitato Organizzatore e delle istituzioni locali raccolti negli emendamenti presentati dai parlamentari piemontesi di tutti i partiti e inseriti [illegible] testo [illegible] documento». Di fronte al Comitato i deputati hanno sottolineato due priorità: individuare [illegible] chiarezza quali [illegible] opere viarie e le infrastrutture [illegible] realizzare; indicare con altrettanta chiarezza gli strumenti per velocizz[illegible] le procedure necessarie [illegible] aprire i cantieri.

[m. tr.]

Bufera sulla scuola. Gli insegnanti: cattedre a rischio

Accordo per Estate Ragazzi Sospese [illegible] le agitazioni

Estate Ragazzi fuori pericolo. Ieri è stato raggiunto l'atteso accordo tra i provveditori agli Studi del Piemonte, l'Anci regionale, Cgil, Cisl e Uil per la retribuzione di tutte le attività svolte dal personale ATA (i bidelli, in particolare) durante questo anno scolastico [illegible] aggiunta [illegible] normale mansionario previsto dal [illegible] dopo il passaggio delle dipendenze degli enti locali a quelle dello Stato.

Le migliaia di lavoratori che nella regione (duemila in provincia di Torino) hanno assicurato la somministrazione dei pasti nelle mense delle scuole materne ed elementari, l'accompagnamento e l'assi[illegible] agli alunni portatori di handicap, che hanno garantito pre e post-scuola, saranno ricompensati con una cifra forfettaria, così come lo saranno quegli operatori che svolgeranno le stesse mansioni extra-contratto presso i centri estivi.

Ma dopo l'agitazione del personale ATA, un'altra mobilitazione - dei docenti - è stata proclamata dai sindacati della scuola. I segretari di Cgil, Cisl, Uil e Snals - Alberto Articoli, Enzo Pappalettera, Diego Bell[illegible] e Franco Coviello - hanno inviato al Ministro e al Provveditore [illegible] di Torino un documento in [illegible] denunciano «il grave ritardo nella definizione degli organici, una condizione che sta determinando un clima di forte incertezza tra i docenti». [illegible] organizzazioni sindacali ribadiscono anche l'organico di diritto deve consentire di rispondere integralmente alle richieste di tempo-scuola e di progettazione [illegible] scuola torinese». Le preoccupazioni, nell'anno di avvio dell'autonomia, [illegible] [illegible] [illegible] [illegible] dal Ministero. «Sono stati ipotizzati 1200 alunni in meno alle medie, circa 50 classi - spiega Articoli -, e 5000 alle superiori, 85 classi: una stima che non tiene assolutamente conto dei dati reali riferiti dalle scuole. In assenza di risposte positive a breve termine, i sindacati non escludono il ricorso allo sciopero generale.

[m. t. m.]

[illegible] de [illegible] la pensione «on line»

BIELLA. La provincia laniera è stata scelta per lanciare a livello nazionale la pensione «on line» e l'Inps ha presentato l'iniziativa a Città studi con un convegno dal titolo «Pubblica amministrazione e cittadini, nuovi momenti di incontro». E cioè trasparenza [illegible] autonomia per le ricerche e le informazioni per la propria pensione, sia a breve che a lunga scadenza. Nel secondo caso i giovani, sempre più indirizzati dalla flessibilità lavorativa e dalle variazio[illegible] [illegible] normative pensionistiche, potranno simulare calcoli in prospettiva inserendo i [illegible] fissi desiderati e le variabili che mano a mano saranno imposte per legge.

PROGRAMMI RTL TORINO

TO 94.4 Mhz - CN 94.3 - AT, AL 91.8 - VC, BI, NO e VB 94.5

Giornale Onde del Piemonte (in collaborazione con La Stampa): ore 5 - 7 - 8 - 9 - 10 - 11 - 12 - 13 - 14 - 15 - 15 - 17 - 18 - 19 - 20 - 21.

[illegible] minuto-Le Sport: ore 6,30 - 7,30 - 8,30 - 9,30 - 10,30 - 11,30 - 12,30 - 13,30 - 14,30 - 15,30 - 16,30 - 17,30 - 18,30 - 19,30 - [illegible].

6-9: Abitudine quotidiana; **6,25**: Prima pagina; **6,40**: Rassegna Stampa; **6,50**: Viabilità; **7,20**: Polizia Stradale; **8,05**: Prima pagina 20 anni prima; **9-12**: Musica e notizie; **9,30**: Viabilità Aeroporto; **10,10**: Previsioni del Tempo; **10,50**: Viabilità Ferrovie; **12-15**: [illegible] e Notizie; **12,10**: Temperature; **12,20**: Dediche; **13,50**: Viabilità Polizia Municipale; **14,20**: Dediche; [illegible] Musica e notizie; **15,50**: Viabilità Ferrovie; **16,50**: Viabilità Polizia Municipale; **17,20**: Dediche; **18-21**: Abitudine quotidiana in diretta da La Stampa; **21-24**: Musica e notizie; **00-6**: Notturno Musicale.

MARTELLO

La casa per loro

Mobili, complementi, oggetti e finiture: il meglio della produzione italiana per l'arredamento

Anche quest'anno una "Occasione di Primavera"

Fino al 30 Giugno

SCONTO 15%

su tutte le cucine, sugli armadi, i salotti, i mobili esposti

SCONTI FINO AL 50%

su alcuni tavoli, salotti, armadi, mobili e cucine

Sì, perché noi...

Per tradizione ci rinnoviamo

GALLIATE - Piazza San Giuseppe - Tel. 0321.806343
BORGOMANERO - Via SS. Trinità - Tel. 0322.835935

LA STAMPA

NOVARA

VERBANO CUSIO OSSOLA

Venerdì 2 Giugno 2000 — 43

REDAZIONE: DELLA VITTORIA 7. TELEFONO 0321.398.431 / FAX 0321.36391 - E-MAIL: NOVARA@LASTAMPA.IT
PUBBLICITÀ: PUBLITIME SRL - AGENTE PUBLIKOMPASS S.P.A. CORSO CAVOUR, 13 - TELEFONO 0321.33.341 / FAX 0321.623.035

PK publikompass
PUBLITIME srl
Agente Publikompass spa
28100 - Corso Cavour, 13
Tel. 0321.33.341 (2 r.a.) - Telefax 0321.623.035

PROCESSO

ASSOLTI I VERTICI DELL'AGUSTA

Erano imputati di omicidio colposo e disastro aviatorio per la caduta di un elicottero a Cameri

Renato Ambiel A PAG.

Gozzano si è fermata per dare l'ultimo saluto a madre e figlia uccise e coltellate. Il parroco: «Le parole lascino il posto alla fede»

«Tragedia che lascia attoniti»

Folla ai funerali delle donne di Auzate

Giordani

GOZZANO

«Da cristiani, siamo qui a chiedere lume e conforto per un gesto assurdo, inspiegabile»: don Pierluigi Corsini, arciprete di Bugnate tiene un'omelia brevissima in chiesa a Auzate stracolma di gente, davanti alle due bare in rovere di Epifania e Roberta, madre e figlia che tutto il paese piange.

Per loro i parenti e gli amici hanno voluto colori di gioia: per Ro una bara di legno chiaro, con un cofano di rose bianche, e per Epi, tutti chiamavano la mamma, bara color nocciola chiaro, sormontata da cofano di rose rosse.

Ed una rosa rossa in rilievo è stata stampata anche sugli annunci funebri: «Ci hanno lasciato troppo presto», ricordano sul manifesto i parenti e Josy, il fidanzato valsesiano di Roberta.

Ieri pomeriggio si fermata tutta Auzate per l'ultimo viaggio di Roberta ed Epi, ma sono arrivate moltissime persone tutta la zona, tanto che parrocchiale è stata presto riempita in un attimo e molta gente ha atteso fuori, in silenzio.

Rose bianche anche nella chiesa del paese, per una cerimonia scandita dalla commozione; don Pierluigi ha iniziato l'omelia porgendo le condoglianze alla famiglia: «Pochissime parole - ha detto il sacerdote - perchè in queste circostanze i discorsi diventano inutili e devono lasciare il posto alla fede».

A sin. Epi Bovolenta e la figlia Roberta Al funerale celebrato ad Auzate di Gozzano dal parroco don Luigi Corsini e da don Giuseppe Zanetta ha partecipato tutto il paese

L'arciprete ha voluto ringraziare anche le Forze dell'Ordine, i marescialli dei carabinieri di Borgomanero e Gozzano, Munaò e Pennariol, presenti ai funerali, che in questi giorni non hanno svolto soltanto il compito delle indagini, ma sono rimasti vicini ai parenti sconvolti e li hanno aiutati psicologicamente.

Con don Corsini, ha concelebrato la funzione don Giuseppe Zanetta, parroco di Gargallo, ed i due sacerdoti hanno poi accompagnato le e al cimitero di Romagnano Sesia, dove Epi e Roberta state tumulate nella tomba della famiglia Bovolenta.

Per ricordare che anche il dramma più terribile si può superare, don Pierluigi ha scelto un passo del Vangelo di Giovanni che parla della resurrezione, e nella chiesa di rose e di gente Epi e Roberta sono sembrate presenti, vicine ai giovani ed agli anziani che hanno voluto firmare ed aggiungere un pensiero affettuoso sul registro delle partecipazioni.

Si avverte l'esigenza di un capillare controllo del territorio per evitare scempi

Novara, c'è emergenza ambientale

I contenitori di uranio erano stati bonificati

Renato Ambiel

NOVARA

Da Roma è arrivato un tecnico dell'Anpa (Agenzia nazionale protezione ambiente) a certificare che i sessanta contenitori depositati alla «Borghi» di Agognate erano stati a suo tempo bonificati. Ha confermato anche che i fusti sono lì da almeno una quindicina d'anni. Così risulterebbe dalla documentazione prodotta alla Procura della Repubblica. Ma quale sarà, adesso il destino di questo materiale? «Li porteremo tutti in locali appositi per aprirli - risponde il sindaco Gianni Correnti - anche se i tecnici ci hanno detto che non mai stati direttamente a contatto con materiale radioattivo. Poi si dovrà decidere forma e tempi di smaltimento».

Facendo il punto sulla situazione ambientale insieme all'assessore Bolzoni, ieri il sindaco Correnti ha prodotto una gna stampa. Risulta che il problema dei trasporti di materiale radiottivo, da parte della Borghi, era già stato sollevato nel novembre dal Siulp, il sindacato di polizia preoccupato per la sicurezza degli agenti preposti alla scorta. Il livello politico i verdi Bertinotti e De Silvestri avevano sollevato il problema un'interrogazione all'allora presidente della provincia Roberto Negri. Vennero risposte tranquillizzanti. Il materiale nucleare proveniente dalla centrale di Trino in fase di smantellamento, e diretto in Inghilterra, viaggiava con tutte le autorizzazioni e le precauzioni necessarie. «Sono convinto che i ragazzi Cavalcavia fossero in buona fede ma io nel '92 facevo altre cose... Il Comune non ha il dovere di coprire tutte le esigenze territoriali. Le competenze sono diverse e ben precise. Siamo comunque intervenuti con notevole spiegamento di uomini e mezzi». Il riferimento al mancato intervento della Provincia cui spetta il controllo del territorio per sanzionare eventuali stoccaggi non autorizzati è evidente. Ma al di là delle competenze è fuori di dubbio che l'opinione pubblica novarese avverte che ci troviamo di fronte ad un'emergenza ambientale. Sarà anche perchè è cresciuta una certa sensibilità ma con i casi della discarica Pitta, l'incendio alla Icav e tutto quel che c'è sotto, adesso la vicenda dei bidoni, ce n'è a sufficienza per sollecitare un più puntuale controllo del territorio piuttosto che polemizzare con i ragazzi del Cavalcavia. Come pensa di intervenire concretamente il Comune? «E' una preoccupazione che avvertiamo - risponde Correnti - Intanto mi pare positivo che queste schifezze pregresse adesso si scoprano. Si deve rimuovere un passato disinvolto. Dovremo intervenire con particolare diligenza, prevedere un monitoraggio. Alla Icav per esempio, abbiamo scoperto che esistono 5 cisterne interrate ma non sappiamo quel che contengono. E' un reliquato industriale che ci preoccupa. Pensiamo poi di usare anche lo strumento urbanistico. Per la bonifica alla Icav la Regione ha previsto un finanziamento di 250 milioni».

Per domani pomeriggio i ragazzi del cavalcavia hanno organizzato una mobilitazione dalle ore 16 in Garibaldi.

I contenitori di uranio sul piazzale della Borghi di Agognate E' solo l'ultima emergenza ambientale nel capoluogo Sopra il sindaco di Novara Gianni Correnti

Gravellona Toce, si erano introdotti in casa

A 78 anni mette in fuga due rapinatori armati

Gli aggressori catturati dai carabinieri mentre stavano tentando un altro colpo

Ronzoni

GRAVELLONA TOCE

Un'anziana gravellonese di 78 anni, vedova e sola in casa, ha messo in fuga i due malviventi che a volto coperto e pistola in pugno, si erano introtti nella sua abitazione a scopo rapina. E' accaduto l'altro ieri sera intorno alle 22 quando i due, entrambi con un passamontagna calato sul viso uno con in pugno una pistola giocattolo sprovvista del regolamentare tappo rosso alla sommità della canna, hanno fatto irruzione nell'appartamento della pensionata.

Dopo averla minacciata ed averle intimato di consegnare loro tutto il denaro ed eventuali oggetti preziosi, i due rapinatori sono rimasti letteralmente annichiliti dalla reazione della donna che ha preso a divincolarsi, strattonandoli e cercando anche di colpirli con calci e pugni. Disorientati dall'imprevista vitalità della quasi ottuagenaria che nella colluttazione ha riportato alcune escoriazioni, i rapinatori di sono dati alla fuga a mani vuote. La pensionata ha immediatamente lanciato l'allarme al 112 e nel giro di alcuni minuti i carabinieri del nucleo radiomobile della compagnia di Verbania e della stazione di Gravellona Toce si sono lanciati sulle tracce dei malviventi. Sulla base della sommaria descrizione della corporatura dei due, resa dall'anziana ai militari, le pattuglie hanno compiuto una rapida perlustrazione nelle vie del cnetro di Gravellona e hanno individuato i due, che dopo la tentata rapina avevano preso di mira un emporio. Sono stati colti in flagrante mentre cercavano di portare via il registratore di cassa.

L'anziana donna ha riportato solo alcune escoriazioni

Nel tentativo di sottrarsi alla cattura, uno dei giovani ha scagliato il registratore cassa contro uno dei militari che ha riportato alcune leggere escoriazioni al volto. Ridotti finalmente alla calma, L.D.F. e A.F., 23 e 22 anni, entrambi gravellonesi, con altri precedenti alle spalle, sono stati arrestati e portati nel carcere di Verbania dove sono tuttora detenuti in attesa dell'udienza di convalida. Sono accusati di concorso in tentata rapina a mano armata, furto aggravato, lesioni e oltraggio a pubblico ufficiale.

Doppia scelta per passare a Toyota Avensis.

SCONTO ROTTAMAZIONE FINO A 4 MILIONI

OPPURE

FINANZIAMENTO FINO A 28 MILIONI IN 48 MESI A TASSO 0%

Da oggi Avensis può essere tua con un eccezionale sconto fino a 4 milioni se hai un usato da rottamare oppure con un finanziamento* unico fino a 28 milioni in mesi a tasso zero. Scegliere Avensis oggi è ancora più facile.

Solo noi, solo fino al 30 giugno e solo sulle vetture disponibili.

Avensis Berlina - Station Wagon

Motori: 1.6 16v - 110 CV • 2.0 16v - 128 CV • 2.0 turbodiesel - 90 CV • 2.0 D-4-D Common Rail - 110 CV
Equipaggiamenti: 8 airbag • Climatizzatore • ABS elettronico a 4 sensori • Immobilizer • 4 alzacristalli elettrici • Retrovisori a regolazione elettrica e riscaldabili
Garanzia di 3 anni o 160.000 km

L. 34.900.000** L. **30.900.000** (Avensis 1.6 4 porte Sol)

*Finanziamento fino ad. 28.000.000 in 48 rate di L. 583.333 T.A.N. 0% T.A.E.G. 0,44. Spese istruttoria L. 250.000. Salvo Approvazione.

** Avensis 1.6 4p. Prezzo chiavi in mano. I.P.T. esclusa

TOP CAR NOVARA (Lumellogno) Via Pier Lombardo, 228 - Tel 0321.456895 - Fax. 0321.457223
GRAVELLONA TOCE (VB) Corso Milano, 172 - Tel. 0323.865110 - Fax 0323.865110

TOYOTA

L'In/Arch, che fu fondato da Bruno Zevi nel '59, cerca sostegno e ascolto anche a Novara

«Idea offresi per la città del futuro»

La critica e un appello dall'Istituto di Architettura

Maria Paola Arbola

NOVARA

Città da inventare e città da salvare. Nella manutenzione ordinaria e nella grande scala, Novara è sulla strada giusta? Il dibattito è nel vivo, con piano regolatore e altri importanti programmi in corso. Vuole rilanciare la propria voce anche l'In/Arch, l'Istituto Nazionale di Architettura fondato da Bruno Zevi nel '59. A Novara è attivo dal '97, si mettono le basi per la [illegible]ne regionale. Da parte dei promotori c'è subito una tirata d'orecchie all'amministrazione comunale. E' bandito il concorso di progettazione per piazze e percorsi del centro ma nel frattempo sono partiti dei lavori davanti al Municipio. Secondo i portavoce dell'In/Arch le opere, seppur contenute, inficiano nelle premesse l'opera dei professionisti partecipanti. Una scelta «bizzarra», dicono con diplomazia. Ci sono altri corposi argomenti che gli architetti aderenti all'Istituto, una quarantina sinora, intendono portare alla ribalta. E' una sconnessa in termini propositivi a livello culturale prima che architettonico. Ieri, ad esempio, i fondatori dell'In/Arch hanno parlato di edifici che meriterebbero al più presto attenzione come il castello, l'area Perrone su cui si potevano fare diverse altre valutazioni, la concorrenza di professionisti [illegible]a fuori incaricati in città e accolti come numi quando le forze locali [illegible]n trovano altrettanto ascolto e sostegno. A Novara l'In/Arch fa riferimento agli architetti Roberto Cagnoni che è il presidente, vice Marco Bozzola (dirige anche la nuova Rauni di prossima uscita), coordinatrice Rita Strati, tesoriere Roberto Degiorgi, addetto stampa e componen[illegible] di giunta Marco Maggiora. Professionisti fra i trenta e i quarant'anni che, conoscendo e amando la città, vogliono per l'In/Arch un ruolo propositivo insieme con enti, ordini professionali e altre forze. Aderiscono anche ingegneri, costruttori, dicite. C'è la critica ai lavori davanti al Municipio (suscita perplessità il cambiamento di disposizione delle pietre del lastricato, non [illegible] comprendiamo la logica» chiosa Cagnoni) e c'è una serie di proposte. Fra altre per l'autunno [illegible] mostra «La città p[illegible]ibile» in un centro poco fuori Novara. Sono state organizzate l'anno scorso la mostra «Proporzionata ragione» sulle architetture di Sergio Crotti e Enrica Invernizzi, nel Broletto [illegible] interventi di Gregotti e Fulvio Erece, e a Verbania il convegno con mostra «Le architetture dello spazio pubblico dal Castello a piazza San Rocco». Come sottolinea Cagnoni, In/Arch persegue obiettivi lungimiranti, d'ampio respiro, [illegible]eme con altri di immediata tempistica. E dal Comune fanno sapere che i lavori di fronte al Municipio riguardano solo la pavimentazione. Altre risposte, ben più impegnative, sono attese da In/Arch: «Ci sono ancora modi e tempo per ascoltare la voce di giovani professionisti che crescono in città dopo gli studi a Milano o Torino. Temiamo che sulla distanza, com'è accaduto in altri ambiti, gli slanci e i talenti cerchino altre strade e altri interlocutori. Il dialogo con gli enti è tutto da inventare e noi vogliamo crederci». Il messaggio è lanciato.

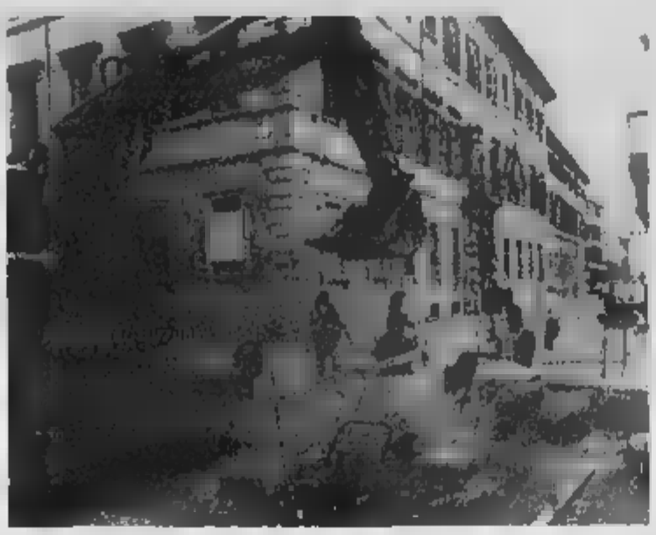

I lavori alla pavimentazione davanti al Municipio: l'In/Arch critica i tempi di realizzazione in concomitanza con il concorso sui progetti per il centro

«Molti giovani professionisti del Novarese meritano più sostegno, coltiviamo i talenti»

IN [illegible]

NOVARA

Scacchi presidente del Brera

L'avvocato Pierangelo Scacchi è il nuovo presidente dell'istituto [illegible] Brera. Il [illegible] amministrazione si compl[illegible] con Laura Balossini, Ginetta Chionchio, Domenico Guy e Francesco Romano. [c. m.]

NOVARA

La prevenzione al quartiere

Giornata della prevenzione domani all'ambulatorio di quartiere di Pernate. Dalle 8 alle 10,30 in via Collodi 26 è possibile misurare gratis colesterolo, glicemia, pressione arteriosa e peso. Collaborano «Gli amici del cuore» e il centro d'incontro «L'arcobaleno». [b. c.]

NOVARA

Convegno sul compost

«Progetto compost» domani dalle 9 all'istituto Omar sul baluardo Lamarmora: il convegno è organizzato dalla scuola con la Provincia. Intervengono il preside Francesco Romano e le classi quinte, il docente Antonio Napolitano e la collega del Bonfantini Cinzia Ferrara, Fulvia Tambone di Milano, Assuero Zampini della Coldiretti e Enrico Accotto della Regione. [b. c.]

AGRICOLTUR[illegible]

La Camargue italiana che circonda Novara

Gianfranco Quaglia

C'E' un «caso Camargue» anche nel triangolo d'oro delal risicoltura italiana (Novara-Vercelli-Pavia). Quando si parla di Camargue si cita l'esempio di un territorio che ha saputo coinvolgere non solo i risicoltori del Sud francese, ma tutto il territorio, popolazione compresa. Giuseppe Ferraris, presidente dell'Unione provinciale agricoltori, indica questa formula vincente. Anche nel Novarese si può. Come ricordano Assuero Zampini e Giuseppe Locatelli (Coldiretti), Sergio Suardi, responsabile Cia e presidente di «Promoriso», associazione da poco costituita, che ha già partorito un'iniziativa di respiro internazionale: la «Settimana del riso». [illegible] svolgerà tra il 7 e il 13 giugno a Pavia, Novara, Vercelli e Sartirana, con la partecipazione di esponenti del settore (con l'intervento del ministro Pecoraro Scanio a Vercelli).

Ricco il programma del segmento novarese. Con l'immancabile proiezione di «Riso amaro» (giovedì 8 giugno) al cinema Vip; il giorno dopo, venerdì, inaugurazione della seconda fiera agricola artigiana in Piazza Martiri. E in mattinata il convegno «La terra, l'acqua, il riso», focalizzato sul sistema irriguo come risorsa territoriale, le risorse ambientali, l'originalità del paesaggio della pianura irrigua. Sarà un [illegible]to di confronto su una delle realtà idrografiche uniche in Europa, da valorizzare anche sotto il profilo turistico e storico. E in quest'ottica s'inserisce l'inaugurazione e visita guidata all[illegible] «L'acqua disegna il paesaggio» nelle sale dell'archivio dell'Associazioen irrigazione Est Sesia.

Riso significa anche patrimonio culturale di tutto il suo territorio: ed ecco che giovedì sera nella chiesa di San Marco a Novara si terrà un concerto di musica baroc[illegible] diretto [illegible] Paolo Monticelli. Sabato e domenica animazione dei buratini, animazione in piazza, percorsi guidati attraverso le terre [illegible] riso, naturalmente maxi-degustazione a base di riso. Nell'ambito della «settimana» sabato a Casalbeltrame assegnazione del premio «La [illegible] d'oro». Domenica, a Vespolate, pranzo a base di riso con l'Istituto alberghiero Ravizza di Novara e presentazione del concorso internazionale «Chicco di riso d'oro». Sergio Suardi, presidente di «Promoriso»: «Vogliamo valorizzare la centralità del riso in Europa. Nelle tre province dove si produce il [illegible] [illegible] cereale coltivato in Italia era necessaria una vetrina che rappresentasse il settore».

Il leghista oggi alla festa della Repubblica

Prima uscita in città del presidente Cota

NOVARA

Il presidente del Consiglio regionale l'avvocato Roberto Cota partecipera oggi a Novara alle celebrazioni per la festa della Repubblica intervenendo anche al ricevimento offerto dal prefetto Vincenzo Pellegrini. Lo comunica l'ufficio stampa della Regione. Proprio a causa dell'impegno già precedentemente assunto con la sua città il presidente Cota si è scusato con il Commissario di Governo, il prefetto Mario Moscatelli, per non poter partecipare alla cerimonia ed ai festeggiamenti organizzati nel capoluogo regionale.

Una precisazione opportuna dopo le polemiche dei giorni scorsi che avrebbero potuto mettere in cattiva luce il neo presidente del consiglio regionale leader novarese della Lega Nord. Come noto il partito di Bossi in un primo tempo aveva deciso di non partecipare alle manifestazioni romane. Adesso sta pensando di inviare una delegazione. Oggi a palazzo Natta il prefetto Pellegrini ha invitato le autorità della provincia. Domenica nella manifestazione di piazza Martiri interverrà come oratore il sindaco Gianni Correnti che era stato invitato anche a Roma, come tutti i sindaci dei capoluoghi. Nella capitale domenica a rappresentare la città ci sarà il vice sindaco Mario Agnesina. [r.a.]

Il neo presidente del Consiglio regionale Roberto Cota

Il prefetto di Novara Vincenzo Pellegrini

Cade da una scala

Ghemme, morto noto coltivatore [illegible]

GHEMME. E' caduto dalla scala mentre stava raccogliendo delle ciliegie: il probabile malore è stato fatale per Giampiero Arlunno, 65 anni Ghemme.

L'uomo, coltivatore diretto, aveva deciso di raccogliere qualche ciliegia da una delle piante dei suoi poderi: è salito sulla scala ed è precipitato. Al momento della disgrazia non c'era nessuno, e quando sono giunti i soccorsi l'Arlunno era ormai esanime.

Giampiero Arlunno era molto noto ed apprezzato in paese: «Una persona straordinaria, sempre disponibile con tutti - lo ricorda Paolo Rovellotti, ghemmese e presidente dell'Agenzia Territoriale per la casa - aveva fondato nel dopoguerra la Cassa Mutua dei coltivatori diretti». L'autopsia, che sarà effettuata all'ospedale di Borgomanero dove si trova la salma, chiarirà la causa del decesso; l'ipotesi più probabile è che l'uomo, salito sulla scala per prendere qualche frutto, si sia sentito male o abbia avuto un capogiro e sia caduto. [m. g.]

IN [illegible] E FUORI

SCUOLA

Lo natura amica

«Un albero per amico»: è festa-verde oggi alle 16 al quartiere Nord di Novara, in via Fara 39, per l'inaugurazione della mostra su piante e [illegible] L'hanno realizzata le classi IV delle scuole Buscaglia e Thouar. [b. c.]

FESTA

A Montecrestese

Proseguono i festeggiamenti organizzati dal Centro Culturale Ricreativo di Montecrestese. Dalle 21 di oggi verranno proiettati i filmati che [illegible] stati presentati al secondo concorso video-amatoriale. L'ingresso è libero. [r. l.]

DIAPOSITIVE

Milano e aree dismesse

Stampe in bianco e nero alla Società Fotografica Novarese dalle 21,15 di stasera in via Lazzarino 4. Aurelio Spinelli proporrà i reportage «Metropolitana milanese» e «Fabbriche dismesse». [r. l.]

MOSTRA

Viaggi e vita quotidiana

Proseguirà fino al 10 giugno all'Istituto Bermani in viale Verdi a Novara la mostra di foto in bianco e nero intitolate «Scene di vita quotidiana viaggiando». L'esposizione è curata da Natale Scordo [r. l.]

Società operante nella grande distribuzione sul mercato nazionale ed [illegible] assume per i propri uffici di Biella

DIPLOMATI O LAUREATI IN INFORMATICA O DISCIPLINE EQUIVALENTI

per le seguenti posizioni:
[illegible] **Senior** (rif. A) per ambienti [illegible] Solaris, Oracle ed NT.
È richiesta una esperienza almeno di 5 anni in analoga mansione. È titolo preferenziale una buona conoscenza in ambiente Internet.
Progettisti [illegible] **Senior** (rif. B) su linguaggi PL-SQL, C, C++ e strumenti di sviluppo Oracle. È richiesta una esperienza di almeno [illegible] anni. È titolo preferenziale [illegible] buona conoscenza di Cobol.
Progettisti software (rif. C) su linguaggi PL-SQL, C, C++, strumenti [illegible] sviluppo Oracle, Cobol. È richiesta una esperienza di tipo universitario o equivalente.
[illegible] richiede: [illegible] volontà [illegible] apprendimento, creatività e propensione a lavorare in gruppo. Si offre: inquadramento in una società in espansione, retribuzione commisurata alla professionalità dei candidati. Le domande dovranno essere inviate in forma manoscritta e corredate da curriculum vitae dettagliato a:
PK - Ag. [illegible] - [illegible] 5/4 13900 Biella.

[illegible] **ASSICURAZIONI** compagnia leader nel ramo Vita, Previdenza Integrativa e Fondi Pensione seleziona per le sedi di Novara, Oleggio, [illegible]ate e Carpignano Sesia.

GIOVANI LAUREATI E DIPLOMATI

da avviare alla carriera di **Consulenti** [illegible] **Risparmio Globale** e preparazione al corso di promotori finanziari

Si offre: Corso di formazione, minimo garantito di lire 1.500.000 mensili, ottime opportunità di guadagno, assunzione come dipendenti.
Inviare curriculum in Via XX Settembre, 6 - 28100 Novara

[illegible] marchio leader a livello nazionale, [illegible] beni a largo consumo, [illegible]

VENDITORI

per Novara e Verbania.
Offresi corso formazione. [illegible] in diretta, diaria, incentivi oppure monomandato con provvigioni, fisso e auto full-time dopo periodo di prova
Inviare dettagliato Curriculum vitae con autorizzazione al sens[illegible] Legge 675/96 a: [illegible] [illegible] Marano (VE) oppure fax 041 5728396

LETTERE AL DIRETTORE

«Sulla protesta risponda Fossa»

Mi rivolgo anche tramite La Stampa al presidente della Sea Giorgio Fossa. Sorpresa dall'affermazione relativa all'eventuale strumentalizzazione mi sarebbe sottoposta la protesta delle persone che vogliono limitare l'espansione di Malpensa 2000, oltre ad esprimere la mia convinzione che queste affe[illegible]zioni sono false e strumentali, desidero anche [illegible]. Le: lo sa che l'aeroporto nelle condizioni attuali di traffico è fuorilegge? Lo sa che il Ministero dell'Ambiente ha dichiarato l'aeroporto [illegible] attuali condizioni incompatibile [illegible] l'ambiente rigettando uno studio d'impatto ambientale che la Sua società [illegible] predisposto? [illegible] rende conto che nella Sua società Lei impersona la figura della Lobby pro-Malpensa in modo reale e incontestabile? Si rende conto che sta perseguendo l'obiettivo [illegible] espandere un aeroporto contro la l[illegible] e in contra[illegible] [illegible] quanto manifestato dai cittadini (200 mila cittadini costituiti in Comuni e associazioni)? Se conosce queste [illegible] [illegible] si può ritenere che le affermazioni da Lei fatte siano mirate a screditare la protesta del 28 maggio, cioè il Piemonte e i cittadini localizzati a Ovest dello scalo, quella parte di popolazione che non ha ricevuto vantaggi economici da questa infrastruttura e desidera solo mantenere la propria qualità della vita e la propria salute. Spero che voglia rispondermi.

Enrico Barbero
Bellinzago Novarese

Comportamento civile e giardini pubblici

Desidero segnalare, in primo luogo ai genitori interessati, il comportamento dei loro figlioli al parco di viale Buonarroti. Mi riferisco ad un gruppetto di sedicenni che si diverte a tirare il pallone nello specchio d'acqua all'ingresso del parco. Nulla di male, se questo comportamento non venisse adottato solo quando i bambini di 2-3 anni sono vicini al bordo della vasca. Dato che il pallone viene tirato in alto, piccini, mamme e nonni vengono inondati di [illegible] proprio pulita. E chi richiama bonariamente i ragazzi viene inondato di improperi. Guai a dire una mezza parola in più.

Lettera firmata, Novara

NUMERI UTILI

AUTOAMBULANZE

Novara: t. 0321 627 000; **Arona:** t. [illegible] 51 61. **Borgomanero:** t. 0322 84 81; **Domodossola:** t. 0324 46 800; **Galliate:** t. 0321 86 22 22; **Oleggio:** t. 0321 93 500; **Omegna:** t. 0323 61 [illegible]; 63 609; **Oravellona Teco:** t. 0323 84 85 59; 865 000; **Bersia:** t. 0323 33.360, **Trecate:** t. 0321 77.79.00, [illegible]: t. 0323 405.000; 556 000. 55.61.61, squadra naut. salvam. t. 0323 51.91.00; **Baveno:** t. 0323 92 42 92; **Mergozzo:** t. 0323 80.705; [illegible] t. 0322 91.19.00; **Grignasco:** S.r.e. t. 0163 41.86.17; **S. Maurizio d'Opaglio:** t. [illegible] 86.867; **Lesa:** t. 0322 76.597; **Piedimulera:** t. 0324 83.186; Volontari cri P.A. Gres Bizzarro: t. 0321 82.05.60; **Nebbiuno:** G.s Vol. Amb. del Verganio: 0322 28 01.17.

FARMACIE

[illegible]: Nigri, [illegible] Risorgimento, 35 - [illegible] 0321 47.77 67 e **Lumellogno:** Boiardi, via [illegible], 5. Tel. [illegible] 46.95.69 (apertura dalle 8,45 alle 20,15); continuata; dalle 12,30 alle 15,15 e festivi chiusi, con obbligo di ricetta medica urgente e diritto addizionale di L. 3000) e **Vescovile**, p. Bellisti, 4 tel. [illegible] 62.33.88 (apertura con orario notturno dalle 8,45 [illegible] 8,45 del giorno seguente; dalle 21,30 alle 8,45 e festivi chiusi, con obbligo di ricetta medica urgente e diritto addiz. di L. 7500). Per tutta la provincia, la reperibilità notturna sarà su chiamata, dietro presentazione di ricette mediche urgenti.

Bino: Brigati, via [illegible], 2 t. [illegible] 66.033.
Inverio: Masi, via Battisti, [illegible] 25 51 25.
Castelletto Sopra Ticino: Aghina, via Caduti per la Libertà, [illegible] tel. 0331 97 24 78.
Massino Visconti: Vicari, via Volta, 17 tel. 0322 21.91.85.
Caltignaga: Mantegazza, via , 25 tel. 0321 65.21.02.
Cameri: Comunale 2, via Barocca, 22 tel. 0321 51 51.15
Vertemate (Pallanza): Gussoni, [illegible] Azari, 70 tel. 0323 55.63.42.
Gse: Nervini [illegible] Giovinelli), via Fennet, 20 tel. [illegible].
Omegna: [illegible] p. XXIV aprile tel. 0323 61 439
Trontano: Calchiera, str. St. 337 delle Vigezzo, 9 tel. 0324 24 24 03.
Pallanzeno: Guerra, via Sempione, 54 tel. 0324 51 932
Macugnaga: Grandi, p. Municipio, 10 tel. 0324 65 057.

NECROLOGIE

ANNIVERSARI

1998 2000

Mario Bassi

Il tuo ricordo è sempre vivo nei nostri cuori. Silvia, Maurizio, Paolo ed Enrico con Matteo e Federico
— Verbania, 2 giugno 2000.

TRIBUNALE DI NOVARA

Es. n. 188/99 notai - Es. n. 165/93 Trib.

Avviso di vendita di beni immobili all'incanto

Il giorno 13 giugno 2000 alle ore 15,00 in Novara, Via Giovanetti n. 5 presso l'Associazione "Novara Procedure Esecutive", avanti al Notaio Mittino dott. Giuseppe, delegato dal Giudice dell'Esecuzione Immobiliare in data 20 dicembre 1999, si procederà alla vendita con incanto dei seguenti beni immobili di proprietà degli esecutati Maru[illegible] Ottavia e Cappello Silvano, siti in: Comune di Pombia - Via Don Minzoni n. 3 - Complesso costituito da due fabbricati, con relative pertinenze, che si affacciano su un'unica area cortilizia. Lotto A - di proprie[illegible] Cappello Silvano - Porzione di fabbricato costituita da appartamento situato al piano terra, tettoia antistante e comproprietà della corte con il lotto B, da gravarsi di servitù di passaggio pedonale a favore del lotto C. L'appartamento è composto da cucina, soggiorno, camera, bagno, antibagno e ripostiglio esterno, per una superficie di mq. 70 circa. La tettoia ha una superficie di mq. 16 circa. L'immobile risulta censito nel N.C.E.U. foglio 6 mappali 1 sub 2, rendita 700.000; 1 sub 6, rendita 35.200. Lotto B - di proprietà di Cappello Silvano - Porzione di fabbricato costituita da appartamento situato al piano primo e secondo, autorimesse e comproprietà della corte con il lotto A, da gravarsi di servitù di passaggio pedonale a favore del lotto C. L'appartamento è composto da bagno, cucina, soggiorno al primo piano, tre camere, un disimpegno e un servizio igienico al secondo piano, per una superficie di mq. 125 circa. Le autorimesse hanno una superficie complessiva di mq. [illegible] circa. L'immobile risulta censito nel N.C.E.U. partita 1000190, foglio 6 mappali 1 sub 3, rendita 980.0[illegible] 1 sub 4, rendita 52.800; 1 sub 5, rendita 39.600. Lotto C - Fabbricato costituito al piano terreno da laboratorio di mq. 176 circa e tettoia di mq. 73 circa e al primo piano da magazzino di mq. 130 circa ed appartamento di mq[illegible] circa, costituito da cucina, camera polivalente, ripostiglio e servizio. Sulla corte in comproprietà ai lotti A e B esiste servitù di passo pedonale a favore del lotto C. Gli immobili risultano così censiti nel N.C.E.U. foglio 6 mappale 276 sub 2, rendita 393.600; mappale 276 sub 4, rendita 262.500 mappale 276 sub 5, rendita 403.000; mappale 406, rendita 140.800. Condizioni di vendita: 1) Prezzo base. Lotto A: lire 81.000.000, Lotto B: lire 199.000.000, Lotto C: lire 277.000.000; 2) Offerta minima d'aumento di lire 2.000.000 per il lotto A, lire 4.000.000 per il lotto B e lire 6.000.000 per il lotto C. 3) Gli interessati devono presentare domanda in bollo al Notaio Mittino dott. Giuseppe in via Giovanetti n. 5 presso l'Associazione Novara Procedure Esecutive entro le ore 12.00 del giorno 12 giugno 2000, depositando altresì la somma a fianco di ciascun lotto indicata: Lotto A: lire 20.000.000 (di cui lire 6.100.000 per cauzione e lire 11.900.000 per spese, salvo conguaglio), Lotto B: lire 44.000.000 (di cui lire 19.900.000 per cauzione e lire 24.100.000 per spese, salvo conguaglio), Lotto C: lire 59.000.000 (di cui lire 27.700.000 per cauzione e lire 31.300.000 per spese, salvo conguaglio). Detti depositi devono essere effettuati con assegni circolari non trasferibili intestati al Notaio Delegato Mittino dott. Giuseppe ed emessi da Istituti di Credito con sportelli in Novara; 4) Versamento del prezzo entro 20 giorni dall'aggiudicazione alla Cassa di Risparmio delle Provincie Lombarde S.p.A.; 5) Agli offerenti non divenuti aggiudicatari, verranno restituiti, subito dopo la chiusura dell'incanto, gli assegni circolari. Maggiori informazioni presso l'Associazione Novara Procedure Esecutive, via Giovanetti 5 - Novara dal lunedì al venerdì dalle ore 9.30 alle ore 12.00
Novara, li 28 aprile 2000

IL NOTAIO DELEGATO
dott. Giuseppe Mittino

Elicottero militare si schiantò al suolo dopo un incendio a bordo e morirono 4 collaudatori

Disastro di Cameri, assolti vertici Agusta

Il pm aveva chiesto condanne a tre anni per ogni imputato

Per il disastro aereo di Cameri dove il 21 gennaio '93 un elicottero «EH 101» in volo di collaudo precipitò facendo quattro vittime, non esistono responsabilità penali. Così ha deciso ieri, il Tribunale di Novara, dopo sette ore di camera di consiglio mandando assolti quattro imputati ovvero i vertici dell'Agusta. Dovevano rispondere di omicidio colposo plurimo e disastro aviatorio. La pubblica accusa, rappresentata da Marina Caroselli aveva chiesto la condanna a tre anni per ciascuno degli imputati. Sono i direttori tecnici succedutisi nel progetto: Alessandro Cajelli 55 anni di Biandronno (Varese) e Pietro Alli 54 di Cerro Maggiore. Poi, Fiorenzo Mussi anni di Milano ingegnere capo del progetto e Vittorio Vaccaro 40 anni di Milano responsabile del dipartimento affidabilità e manutenzione dell'Agusta.

A sette anni dal disastro, l'inchiesta protrattasi per quattro anni di istruttoria, tre di dibattimento, trenta udienze e tutta una serie di costosissime perizie fatte e ripetute, si è conclusa con un'assoluzione generalizzata contro la quale l'accusa assai probabilmente non interporrà appello. I termini della prescrizione scatteranno nel prossimo luglio.

Le vittime sono state tutte a suo tempo risarcite e quindi assenti in giudizio. Nell'incidente morirono il pilota e capo collaudatore Raffaele Longobardi 57 anni di Cardano al Campo e tre tecnici collaudatori dell'Agusta: Stefano Novelli anni di Bellinzago, Massimo Colombo di 35 di Busto Arsizio e Gilberto Tintori 44 anni di Saronno. Gli accertamenti tecnici eseguiti hanno permesso di stabilire che le cause dell'incidente furono molteplici. Provocarono un incendio a bordo del velivolo militare, un prototipo destinato alle Marine Italiana ed Inglese che precipitò al suolo facendo carbonizzati i quattro collaudatori. A sprigionare l'incendio secondo l'accusa sarebbe stata un'anomalia ad un freno motore della quale Agusta doveva essere al corrente perchè segnalata dalla società produttrice del forno stesso, la Oma. La sperimentazione del velivolo dunque andava fermata. L'incendio a bordo aveva danneggiato le aste di comando che non consentirono più al pilota di governare l'elicottero.

C'è stata grande battaglia in aula fra accusa e difesa a sostenere e a confutare la prevedibilità dell'evento da parte dei responsabili tecnici. Secondo il Tribunale non è stata raggiunta la prova sufficente per affermare lo responsabilità tecnici. Da qui l'assoluzione sulla base del secondo dell'articolo 530, perchè il fatto non costituisce reato di Cajelli, Alli e Mussi. Il responsabile del dipartimento affidabilità e manutenzione, Vittorio Vaccaro, è stato invece prosciolto perchè il fatto non sussite. Solamente quando saranno rese note le motivazioni della sentenza sarà possibile comprendere com'è maturato il convincimento dei giudici che hanno impiegato sette ore per decidere una materia molto tecnica e complessa. [r.a.]

Drammatica immagine scattata il 21 gennaio 1993 a Cameri dove, nei pressi dell'aeroporto precipitò l'elicottero sperimentale dell'Agusta provocando la morte di quattro collaudatori (fra i quali c'era un giovane di Bellinzago

IN BREVE

BORGOMANERO

Muore in un tamponamento

Un torinese di anni, Gian Carlo Nicolotti, dipendente della Fiat Auto, è morto mercoledì in seguito ad un incidente sulla Torino-Milano. Era alla guida della Lybra quando è stato tamponato da un Tir. [b. c.]

ORTA

«Gastronomando» al via

L'edizione 2000 di «Gastronomando», il tour organizzato dalla Event prenderà il via stasera. Prima tappa: il ristorante Sacro Monte di Orta. [r. i.]

NOVARA

Omaggio a De Andrè

Viene riproposto stasera dalle 21 al cinema Sant'Andrea di Pernate lo spettacolo «Ricordando Fabrizio», dedicato al cantautore De André con le compagnie Ombre Mur e Sognattori. Ingresso: 10 mila lire. [m. p. a.]

OLEGGIO

Coop e il pallone «etico»

I soci Coop e la media hanno organizzato il torneo di volley per il «pallone etico», nell'ambito della campagna l'uso di manodopera infantile. Premiazioni il 10 giugno. [m. p. a.]

Primaria società di impianti automatici con sede nelle vicinanze di Borgomanero (NO) ricerca, per il rafforzamento della propria i seguenti profili professionali:

Responsabile servizio assistenza tecnica

esperienza consolidata nella gestione di un servizio post vendita nel coordinamento di tecnici di . Buona conoscenza dell'inglese e di seconda lingua straniera.

Area Managers senior

di età compresa i e i 35 anni, esperienza vendita di macchine e impianti completi confezionamento, preferibilmente di prodotti alimentari. Inglese fluente, gradita buona conoscenza della lingua tedesca

System engineers

ingegneri meccanici con esperienza nel campo dell'automazione industriale.
Buona conoscenza della lingua inglese: gradita una seconda lingua straniera.
Si prega di inviare un curriculum vitae e studiorum a **Publikompass 306 - 10100 Torino**

SASIB
FOOD MACHINERY

La SASIB PACKAGING ITALIA (ex appartenente al Gruppo Sasib Food & Beverage Machinery, Azienda leader nella produzione di macchine ed impianti per il confezionamento di prodotti alimentari nell'ottica di un potenziamento della sede di Cressa (NO) ricerca le seguenti figure professionali:

TECNICI DI COLLAUDI ED AVVIAMENTI

di estrazione elettrotecnica/elettronica/meccanica per il collaudo macchine ed impianti automatici e disponibilità ad una frequente mobilità presso clienti in Italia ed all'estero

ADDETTO EDP

età max 30 anni, conoscenza dei sistemi operativi WIN 95, WIN 98 e Windows NT. Esperienza di lavoro con reti LAN e conoscenza dei pacchetti Office Pro
La conoscenza anche di base di Unix e Novell costituisce titolo preferenziale
Si richiede la disponibilità a brevi trasferte presso le altre sedi del gruppo

ADDETTO UFFICIO ACQUISTI JUNIOR

perito o tecnico età max 30 anni, precedente esperienza maturata nella gestione dei rapporti con i fornitori di parti a disegno e conoscenza delle lavorazioni meccaniche, buona conoscenza della lingua inglese

RESPONSABILE UFFICIO RICAMBI

di estrazione meccanica proveniente da esperienze in ambito di ufficio tecnico e/o di assistenza tecnica.

Si prega di inviare un curriculum vitae ai riferimenti di seguito indicati:
SASIB PACKAGING ITALIA srl Via Sarsenna 23 28012 Cressa (NO)
all'attenzione del Responsabile del Personale

Ieri il Coordinamento Oleggio

Malpensa, sindaci e Provincia chiedono alla Regione un vertice con il ministro

OLEGGIO

Ieri sera si è riunito in municipio il Coordinamento degli enti locali contro le rotte e lo sviluppo di Malpensa 2000. Era la prima assemblea dopo la protesta domenica. E' stato deciso che la Provincia con i sindaci chiederà un incontro in Consiglio regionale al quale partecipi il ministro dei Trasporti Bersani affinchè amministrazione piemontese e Governo discutano del problema Malpensa e dell'Ovest Ticino. E' sul tavolo anche la possibilità di inserzioni a pagamento sui quotidiani contro l'insensibilità dei ministeri dei Trasporti, dell'Ambiente e Sanità. Archiviata per il momento l'idea di una spedizioni dei sindaci a Roma: «Il problema è qui e tutte le autorità - ha detto il presidente della Provincia Maurizio Pagani - devono rendersene conto». Partirà nel Comune di Oleggio il monitoraggio dell'aria con laboratorio mobile dal 24 giugno al 24 luglio. In accordo con la Provincia e l'Arpa, si è tenuto ieri l'incontro per definire le modalità per i rilievi di ossido di zolfo, monossido e biossido di azoto, idrocarburi, polveri totali e altre sostanze. Sono infine le dichiarazioni del dei Trasporti Bersani, sul funzionamento di Malpensa anche in relazione all'Alitalia dopo la rottura Klm e al quadro europeo: «Non esiste più un il nuovo aeroporto opera nella normalità e i problemi sono quelli di tanti scali nel mondo. Abbiamo fatto quanto previsto dalle leggi italiane. Continua la discussione con l'Unione Europea sull'affinamento di alcune soluzioni come quella per Linate. Malpensa è più un problema, deve solo essere gestito». [m. p. a.]

L'idea della Confcommercio

Borgo, un referendum sull'isola pedonale per sondare i negozianti

Un referendum tra i commercianti per decidere se o meno un'isola pedonale permanente. L'idea è della Confcommercio, che ha invitato in città l'architetto Angelo Patrizio, urbanista della Confcommercio di Milano, che ha studiato per una giornata la struttura di Borgomanero, per capire se è adatta o meno ad ospitare un'isola pedonale permanente.

«Ci sono due aspetti da prendere in considerazione: il primo è che in tutta Europa, dove si sono creato isole pedonali attrezzate, l'incremento commerciale è stato evidente. E' altrettanto vero però - dice Pierpaolo Marchetti, presidente della Confcommercio cittadina - che occorrono due condizioni, aree di sosta e definizione delle ore di carico e scarico delle merci. Questi due elementi a Borgomanero ancora non ci sono, ed andrebbero in ogni caso valutati con attenzione».

Chiudere il centro alle auto? Saranno gli stessi commercianti a valutare se si tratta di un'ipotesi realistica. e la Confcommercio annuncia un referendum fra tutti gli operatori commerciali della città su questo argomento.

«Noi spiegheremo i vantaggi ma anche i problemi che comporta una soluzione di questo tipo, che non è affatto semplice e richiede il concorso di tutti: gli esercenti dovranno pronunciarsi. Devono essere loro a prendere una decisione, e questo può essere fatto mediante un sondaggio capillare di tutta la categoria». [m. g.]

Sedici ore di discussione per 49 argomenti

Arona, inquinamento e Nautica in Consiglio

ARONA

Si è concluso dopo quattro sedute durate in totale 16 ore il più lungo Consiglio comunale della storia della città di Arona. Quarantanove gli argomenti all'ordine del giorno, quattro dei quali saranno ripresi in una prossima convocazione. Le discussioni più accese hanno riguardato la situazione fognaria, che il vice sindaco Luca Caramella ha definito disastrosa: «In passato si è fatto ben poco e ora paghiamo le somme».

Il problema, molto grave, coinvolge l'inquinamento del lago, del torrente Vevera e altri corsi d'acqua come l'Arlasca (per quest'ultimo si terrà a breve una conferenza dei servizi di Arona e Dormelletto e il Consorzio Gestione Acque per stabilire un programma di interventi). Senza trascurare il fatto che non hanno il servizio depurazione, nonostante il pagamento del contributo, gli abitanti delle frazioni di Dagnente, Montrigiasco e Campagna.

L'impegno da parte dell'amministrazione comunale per il rispetto dell'ambiente è stato sottolineato dall'assessore Giovanni Sacchi, che ha annunciato due «Giornate ecologiche» per il 18 giugno e il 2 luglio. Nella prima sarà svolta la pulizia delle spiagge e della città in concomitanza con la chiusura al traffico del centro cittadino. Il 2 luglio sarà promossa l'iniziativa «Arona in bici», pedalata non competitiva per le vie cittadine. Per quanto riguarda il futuro della Nautica, dal solarium da risistemare al salone sottoutilizzato, il sindaco Velati ha precisato che è intenzione della Giunta affidare a privati la gestione del complesso, per un utilizzo turistico e sportivo, ma i tempi saranno più lunghi previsto. [s. bott.]

Iniziative ecologiche per la città e le spiagge

Azienda leader nel settore
per il proprio
Ufficio Pubblicitario

GRAFICO/A

esperto nella realizzazione di layout pubblicitari in computer-grafica su sistemi Macintosh (Quark X-Press, Photoshop, Freehand), specificare eventuale esperienza nel settore Internet. Scrivere a:

PK Ag. Salodini - Viale Roma n. 5/F
Biella

La Società EUROTEL S.r.l., leader in area geografica Piemonte
ricerca
per di Novara e Verbania
Agenti Monomandatari
quali affidare la vendita di e prodotti del settore delle telecomunicazioni. L'Agente opererà in un dinamico, in crescita e fortemente orientato soddisfazione delle esigenze cliente con particolare attenzione dedicata allo sviluppo professionale. I curriculum dovranno essere inviati via fax al n° 0321.612003 oppure spediti a: **3C Communication S.r.l. - Via S.F.d'Assisi, 20/b 28100 Novara -**
Verranno presi in esame solo i curriculum con esplicita autorizzazione al trattamento dei dati.
TIM BUSINESS PROMOTER

VENERDÍ 2 GIUGNO
Celebrità
DISCOTECA TRECATE
INAUGURAZIONE
ESTATE 2 [illegible]
Ospiti:
MARTIN
da BUONA DOMENICA
DJ Claudio
COCCOLUTO
e GIUSEPPE (Radio DJ)
INFO: 0321 71412

Omegna, ricerca di una classe dell'istituto commerciale su 600 ragazzi

Giovani divisi tra bar e famiglia

Credono nell'amicizia ma consumano droga

Vincenzo

OMEGNA

Si concedono qualche spinello ed indugiano davanti ad una bottiglia di birra. Hanno scarsa fiducia nelle istituzioni ma credono nella famiglia. Sono i giovani di Omegna da rigorosa ricerca condotta dagli studenti della classe 4 A Brocca dell'Itc nell'ambito dell'area di Progetto 2000 dedicata proprio ai giovani omegnesi e condotto con il servizio Informagiovani ed il Comune.

Gli studenti dell'istituto tecnico commerciale hanno preso un campione significativo: 600 ragazzi di età compresa tra i 14 ed i 25 anni, residenti ad Omegna (in totale sono circa 1800). I risultati del questionario sono stati anticipati ieri mattina e verranno resi pubblici lunedì sera alle 21 all'Auditorium del Forum di Omegna con il commento del sociologo Stefano Morando. Un appuntamento particolarmente importante per genitori, educatori ed istituzioni.

L'indagine racconta che i giovani considerano il bar come la seconda casa. Con frequenza pluri-settimanale i ragazzi che frequentano i locali sono 394 degli intervistati; un dato che è secondo solo all'aver ascoltato musica e che precede l'attività sportiva, 193, praticata per lo più per tenersi in forma e per socializzare. Che i dati siano reali, oltre che significativi, lo dimostrano le altre risposte. Alla «voce» come spendi soldi in 414 dichiara di acquistare compact disc, ben 201 in terzo praticamente degli intervistati spendono soldi in alcoolici e 186 in droghe. Tutti conoscono il Sert ed il Consultorio familiare.

Il raffronto tra i vari quadri permette di tracciare un identikit del giovane omegnese. «Sono dati sui quali riflettere - dicono Sonia, Davide, Christian e Luca, quattro studenti che hanno condotto il sondaggio -, solo all'apparenza contradditori. I ragazzi mettono nella scala dei valori al primo posto l'amicizia e la famiglia nella quale credono. Vanno al bar e consumano droghe o bevono perché i genitori li trascurano e la società non offre troppe opportunità». Che gli adulti troppo spesso siano distratti lo dimostra il fatto che alla serie di incontri sulle problematiche giovanili promossi dal liceo omegnese hanno partecipato poche decine di genitori. E le famiglie non possono pensare che la scuola, al secondo posto dopo le banche e prima della Polizia nell'elenco delle istituzioni nelle quali i giovani credono, possa sostituirsi a loro.

La classe istituto commerciale di Omegna che ha volto la ragazzi della città per scoprire passatempi e abitudini dei giovani del Duemila

IN BREVE

VERBANIA

Festa della Repubblica nel Parco e in Prefettura

Una escursione guidata dall'alpe Ompio al monte Faié, lungo il sentiero natura dell'uomo albero», viene organizzata domenica 4 dall'ente Parco Nazionale Val Grande in occasione della «Festa Verde della Repubblica» promossa dal Ministero dell'ambiente. Il ritrovo è alle 9.30 al termine della strada da Santino a Ompio, la partecipazione è gratuita. Alle 21 concerto dell'Ente musicale di Verbania nei giardini della Prefettura (aperti al pubblico) in via Buonarroti. [a. r.]

VERBANIA

Studenti scrivono romanzo ambientato sul lago

Gli alunni di classe terza C della media Cadorna hanno realizzato con il coordinamento della professoressa Maria Grazia Reami Ottolini e con le illustrazioni di Mattia Ottolini il romanzo breve «Il Mantello Verde», ambientato nei Castelli Cannero. L'opera viene presentata martedì alle 21 nelle sala di palazzo Viani-Visconti sul lungolago di Pallanza, con l'intervento dell'attrice Silva Cristofari e della presidente del Circolo Verbano di Legambiente, Amelia Alberti. [a. r.]

Una pianta in cambio di carta da riciclare

«Facciamo fiorire i rifiuti» è lo slogan che accompagna sabato l'iniziativa in programma dalle 9 alle 17 sotto i portici del municipio di Pallanza a cura del Comune e del ConSer Vco. Ogni 10 chilogrammi di quotidiani o 20 di altra carta portati, si riceverà in cambio una piantina fiorita. Sono anche in programma giochi e alle 15 la premiazione dei concorsi per la raccolta di carta, pile e lattine nelle scuole. [s. r.]

Esponenti di «Stresa viva»

Due consiglieri comunali a giudizio per diffamazione contro l'ex Giunta leghista

STRESA

I consiglieri comunali di «Stresa Viva», Antonino Giovanetti e Canio Di Miglio, sono stati rinviati a giudizio dal Vinicio Cantarini per diffamazione a mezzo stampa. La prima udienza del processo sarà il 25 ottobre. I fatti risalgono al '90 quando i due esponenti di minoranza, anche allora all'opposizione, diffusero volantini in cui affermavano che «la Giunta leghista dell'allora sindaco Soldani aveva regalato centinaia di milioni agli ex amministratori stresiani coinvolti nel 1994 nell'inchiesta sulle tangenti per le licenze edilizie facili e per le difformità del piano regolatore». Secondo Giovanetti e Di Miglia, l'allora esecutivo, parte civile al processo per le tangenti del '94, si sarebbe accontentato di risarcimenti esigui per effetto dei patteggiamenti ottenuti dagli imputati «regalando così loro cospicue somme di denaro». Il volantino suscitò il risentimento degli ex amministratori Giorgio Diverio, Marcella Severino, Barbara Ottolini, Matteo Diverio e Roberto Pegoraro che si sono costituiti parti civili nel procedimento penale. Assistiti dagli avvocati Paolo Marchioni e Roberto Cota, uno sindaco di Baveno e l'altro presidente del Consiglio regionale, sostengono di essere stati lesi nella loro onorabilità dagli imputati difesi da Gerardo Melloni e Francesco Sicher i quali ritengono che le frasi del volantino rientrino nel contesto di un lecito dibattito politico. Nel corso delle indagini preliminari è stato ascoltato in qualità di parte offesa anche l'allora sindaco di Stresa, Giancarlo Soldani, che non ha però ritenuto di costituirsi parte civile. [a. r.]

Verbania, il processo sui residui

Traffico illecito di rifiuti Ex dirigenti Thermoselect e autista sono assolti

VERBANIA

Erano accusati di traffico illecito internazionale di rifiuti: ieri sono stati assolti Antonio Spadacini, verbanese, e Hans Gunther Kiss, entrambi ex dirigenti di Thermoselect, la ditta italo-elvetica proprietaria fino a pochi mesi fa dell'impianto di incenerimento privato a Fondotoce ora chiuso. L'ha stabilito il giudice del Tribunale Paolo Barlucchi che ha prosciolto anche Francesco Bonetti, l'autotrasportatore che nel giugno '97 conferì in Germania un ingente quantitativo di residui dell'attività di incenerimento dell'impianto. Lui, però, è stato però condannato a pena pecuniaria per un altro episodio di raccolta abusiva di rifiuti. Il pubblico ministero Fabrizio Argentieri aveva richiesto sei mesi di reclusione ciascuno per Spadacini e Kiss, tre mesi per Bonetti. Gli avvocati difensori Celestino Brocca, Carlo Taormina, Alessandro Diddi e Gabriele Pipicelli hanno invece sostenuto che il trasporto di scorie granulari di materiale inerte (palline all'aspetto di consistenza silicea) non potesse rappresentare in alcun modo azione illecita. Ma ad interessarsi di Gunther Kiss è anche la polizia tedesca che, in esecuzione di una rogatoria internazionale, avrebbe compiuto una perquisizione nella villa che il ricco industriale possiede a Lesa. I motivi dell'inchiesta della magistratura straniera a tutt'oggi non si conoscono. Attualmente la Thermoselect prosegue la sua attività in Germania, a Kalrsruhe, dove ha un impianto con le stesse caratteristiche di quello di Fondotoce. [a. r.]

38ª Fiera del Lago Maggiore

Campionaria nazionale

Tempo libero

Mostra Mercato

Artigianato

ORARI INGRESSO
Prefestivi e Festivi:
ore 14,30-23,00
Feriali:
ore 17,30-23,00

ARONA 2000

20 MAGGIO - 4 GIUGNO

www.fierarona.it - e-mail: info@fierarona.it

Giacomini RIF. TN01

Ricerca per la propria sede di San d'Opaglio le seguenti figure professionali:

- OPERATORI SU MACCHINE TRANCIATRICI E PLURIMANDRINO
- OPERATORI CNC

I candidati dovranno avere un'età non superiore ai 30 anni e dovranno avere assolto gli obblighi di leva, precedente esperienza nel ramo costituirà titolo preferenziale.
Inviare il curriculum vitae (citando il TN01 anche sulla busta) a Giacomini S.p.A. - Ufficio Personale, Via per Alzo, 39 - 28017 Maurizio d'Opaglio (NO) o a e-mail a curriculum@giacomini.com, indicando l'autorizzazione al trattamento dati personali ai sensi della legge 675/96 (tutela della privacy).

Azienda situata nei pressi di Borgomanero cerca
GIOVANE DINAMICO
con esperienza in progettazione e montaggio.
È indispensabile del CAD meccanico e della pneumatica.
È titolo referenziale anche una preparazione elettrica di base.
Inviare curriculum a Pubblikompass 317 - 10100 Torino

Impresa costruzioni settore edili in forte espansione, per ampliamento organico cerca
N. 1 GEOMETRA
Anni 30-40 con esperienza decennale nella conduzione di commesse pubbliche ed industriali. Collocate sul territorio
N. 1 RAGIONIERE O SEGRETARIA
Con maturata esperienza ad autonoma nella conduzione ed organizzazione delle attività di ufficio, conoscenza contabilità generale.
La sede dell'azienda è ubicata in zona Verbania e l'area produttiva è costituita dalle provincie di Novara e Verbania.
Assicuriamo max riservatezza nella selezione.
Inviare curriculum a Pubbliverbano srl Via Duomo (Palazzo Sassonia) 28921 Verbania Intra Rif. Impresa

STUDIO OR srl
cerca
DISEGNATORE MECCANICO
esperienza quinquennale disegni meccanici e su autocad.
Sede di lavoro: Marano Ticino.
Tel. ore ufficio 0321.823066

PREMOSELLO
JOLLY SPORT
STRESA 0323 31591
lo specialista della montagna e dello sci da oltre trenta anni al tuo servizio

ZAINI: MAMMUT, MILLET, FERRINO, INVICTA, SALOMON, SALEWA, VAUDE, EXPLORE, THE NORTH FACE
PEDULE SCARPONI: LA SCARPA, LA SPORTIVA, GARMONT, LOWA, SALOMON, ASOLO, THE NORTH FACE, RED CHILI
TENDE: FERRINO, VAUDE, SALEWA, CAMP, THE NORTH FACE
ABBIGLIAMENTO: FILA, THINK PINK, MAMMUT, SALEWA, PATAGONIA, GREAT ESCAPES, THE NORTH F..., GOLDW...

vasta esposizione
vasto assortimento di materiale da roccia

SUPER OFFERTA
Tenda FERRINO 2 posti + zaino 50 lt.
coordinato FERRINO
TUTTO A SOLE
£. 2...000

SUPER OFFERTA del MESE
CORDA OMOLOGATA
U.I.A.A. CEE
Ø10... MT. 60
£. 185.000

ANTEPRIMA SCI 2000-2001
SCI E SCARPONI PROMOZIONALI 1999-2000
A PREZZI DI LIQUIDAZIONE FINO ESAURIMENTO MERCE
OFFERTE SPECIALI SCI AL PINISMO ATTACCHI E SCARPONI
30% 40% 50%
...bbigliamento invernale delle migliori marche
AGICS - 15% 40%
SCONTI PARTICOLARI A SOCI ISCRITTI C.A.I. E SCIOLPINISTI

La Regione ha già stanziato i primi miliardi. Le novità nelle stazioni sciistiche

Rilancio di seggiovie e funivie

I ds: «Non c'è ancora il piano d'attuazione»

Filippo Robertà
DOMODOSSOLA

I democratici di sinistra piemontesi sollecitano il piano attuativo della legge regionale che promuove la realizzazione degli impianti a fune nelle località turistiche montane. Il provvedimento è molto atteso nel Vco per le possibilità di rinnovo che offrirebbe a quelle realtà che fanno, degli sport alpini, una fonte di lavoro. Il disegno, infatti, incentiva la costruzione e l'ammodernamento di funivie, ovovie e seggiovie nei territori montani per incrementare la pratica sportiva dello sci e «la fruibilità paesaggistica e ambientale». Inoltre riconosce aiuti per la gestione e la messa in [illegible] delle strutture esistenti.

Per rendere praticabile l'iniziativa è prevista la concessione di contributi in conto capitale e finanziamenti a credito agevola[illegible]. Per quest'anno la Regione [illegible] stanziato un fondo di rotazione di 2 miliardi di lire, affidato alla Finpiemonte. Ad [illegible] va aggiunto [illegible] miliardo a sostegno di chi ha bisogno [illegible] contributi per le spese di gestione. La cifra è destinata a salire nel [illegible] con [illegible] previsione [illegible] spesa di 5 miliardi complessivi. Il varo della legge era stato uno degli ultimi atti approvato all'unanimità nell'aula di Palazzo Lascaris, nella scorsa legislatura. I diessini del Vco ne rivendicano la paternità: «E' il frutto di un'intuizione di Marco Travaglini, attuale responsabile regionale, nel nostro partito delle politiche montane e turistiche».

La nuova seggiovia inaugurata al Monte Moro. Proprio i collegamenti tra il Passo sopra Macugnaga e la valle di Saas sono oggetto di uno studio

Sottolinea Travaglini: «Il provvedimento è [illegible] fatti [illegible] legge cornice. La sua attuazione è rimandata all'apposito regolamento attuativo che va predisposto [illegible] giugno. Per questo sollecitiamo la Regione a non perdere tempo: è troppo importante la legge per le stazioni turistiche del Vco». L'argomento è certamente all'ordine del giorno nei programmi degli amministratori di molti comuni montani, tanto che già da tempo sono stati predisposti progetti per il rinnovo degli impianti. Alcuni sono già stati realizzati ed altri sono in via [illegible] completamento. A Macugnaga, ai tremila metri del Monte Moro, [illegible] scorso [illegible] è stata inaugurata [illegible] moderna [illegible]seggi[illegible]. Un tassello che migliora lo smaltimento del flusso degli sciatori ma non introduce alcuna novità. E' destinato, invece, a sconvolgere i collegamenti il progetto per unire Macu[illegible] con la Val di [illegible] in Svizzera. L'idea sarà suffragata presto con i risultati dello studio di fattibilità dell'opera commissionato dal sindaco di Macugnaga, Tiziano Iachini. Rinnovamenti anche a San Domenico, in Val Divedro, con la seggiovia costruita la scorsa estate per raggiungere il Passo Sella da Ciamporino. Intanto nello [illegible] comprensorio [illegible] già iniziati i lavori per collegare Passo Sella e Val Bondolero con un nuovo skilift. L'impianto permetterà di arrivare fino ai piedi [illegible] Dieci a [illegible] metri. In dirittura d'arrivo, per l'autunno, anche il completamento dei lavori della seggiovia del Sagersboden in Val Formazza, costruita ex-novo dopo lo smantellamento della vecchia struttura. In Val Vigezzo è già avviato il progetto per sostituire l'attuale ovovia, che sale da Prestinone ai campi di sci della Piana, con una comoda e confortevole funivia. Previsto anche uno skilift, sul versante opposto, che sale alla Piana da Arvogno.

Ultime opere sulla litoranea tra Villa Taranto e il lungolago, oltre 2 chilometri il percorso

Verbania, per pedoni e bici è pronta la nuova pista

VERBANIA

La pista ciclo-pedonale di via Vittorio Veneto, al [illegible] tante polemiche, è finalmente pronta. Tra oggi e domani si completano l'asfaltatura e le rifiniture mancanti. Dopo i balconcini e le barriere a lago, si stanno infatti sistemando nei tratti in curva le barriere separatrici in legno e ferro, che potranno [illegible] rimosse in [illegible] di necessità per passaggi straordinari. Per il resto del percorso della litoranea da Villa Taranto a Villa Giulia, strisce bianche e gialle ininterrotto separano il senso unico per autoveicoli in direzione di Pallanza dallo spazio riservato a pedoni e ciclisti. Tenacemente contestata dalle opposizioni e in particolare da Forza Italia che promosse anche una raccolta [illegible] firme [illegible] la sua realizzazione, l'opera viene definita dall'amministrazione come un punto qualificante del proprio programma per sistemare e razionalizzare la fascia a lago della città. «Si tratta dell' ulteriore integrazione di un importante progetto - dice l'assessore ai lavori pubblici Angelo Rolla - e cioè il collegamento ciclo-pedonale ininterrotto di oltre sette chilometri [illegible] fntra a Suna, di grande rilievo per residenti e per turisti». L'assessore osser[illegible] che, nonostante qualche intralcio, i lavori vengono conclusi nei tempi previsti e anticipa i futuri completamenti, in programma dal me[illegible] di ottobre per la prossima stagione. In direzione di Intra; dopo il passaggio all'esterno del parcheggio di Villa Taranto, la pista si completerà ai margini del nuovo porto e attraverserà il parco pubblico di Villa Maioni, per risalire poi sul ponte del torrente S.Bernardino. Verso Pallanza invece, dopo Villa Giulia si creerà un ulteriore tratto fino al porto. [s. r.]

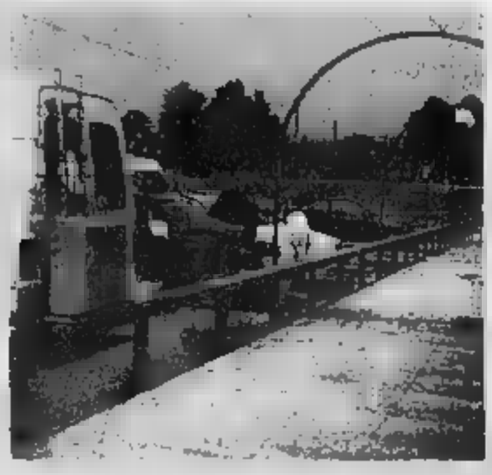

La realizzazione della pista ciclabile di Pallanza è stata scandita da polemiche

Impresa di costruzioni cerca
[illegible]
DI CANTIERE
con esperienza pluriennale
zona V.C.O.
Tel. [illegible]

[illegible]
ricerca
DIRETTORE
DI SUPERMERCATO
con pluriennale esperienza
Area di lavoro: Provincia di Novara
Inviare dettagliato curriculum a C.P.
PK - Ag. Selezioni - Viale Roma 6
13900 Biella

AI CINEMA
ELDORADO [illegible] - NOVARA
METROPOLIS [illegible] - CASTELLETTO TICINO
NUOVO [illegible] - BORGOMANERO
SOCIALE [illegible] - PALLANZA
CORSO [illegible] - DOMODOSSOLA

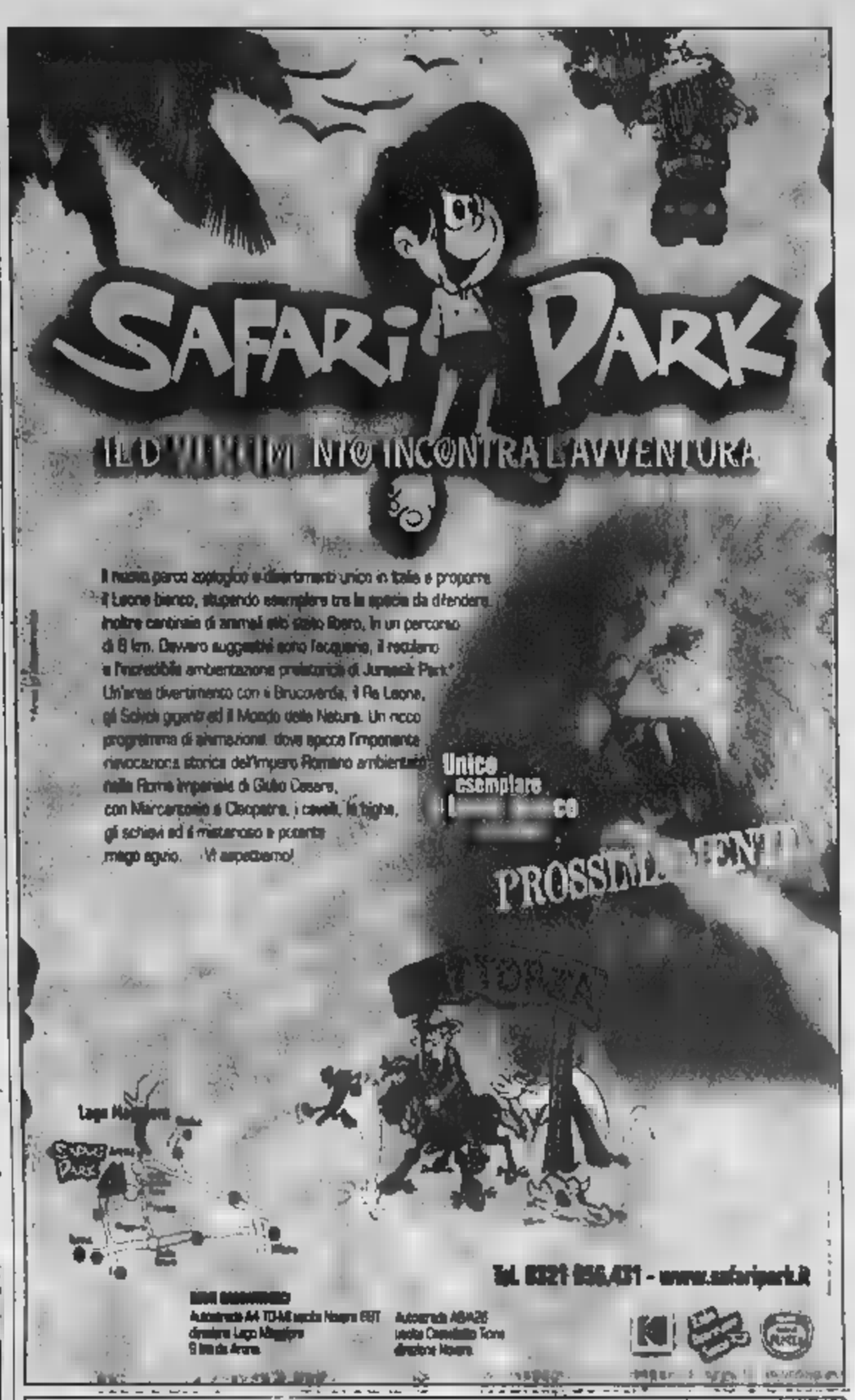

Hai letto bene. Oggi avere una Fiat Seicento nuova fiammante ti costa, grazie a "Gas & Wash Fiat Seicento", quanto una colazione al bar, una rivista, due di parcheggio in centro al giorno. Incredibile, vero? Tutto merito di Seicento, l'auto agile, scattante, divertente, facile da parcheggiare: insomma, quello che ci vuole per viaggiare alla grande in città. E se hai usato da rottamare, ancora meglio: puoi cumulare l'offerta, pagando Fiat Seicento **a partire da L. 11.800.000*.**

Esempio di finanziamento: Fiat Seicento Young 900cc. L. 13.400.000 (I.P.T. esclusa) anticipo L. 5.226.000. - 35 rate da L. 149.039 - maxirata finale L. 4.690.000. Spese istruttoria e bolli 270.000 - T.A.N. 8,90 - T.A.E.G. 10,89. Salvo approvazione

** Prezzo chiavi in mano I.P.T. esclusa con usato vale (offerta valida fino al 30 giugno*

FIAT

INFORMATEVI PRESSO LA CONCESSIONARIA FIAT:
PROGETTO NOVARA - V.LE GIULIO CESARE, 211 - NOVARA

Nella località valdostana comincia la «tre giorni» dedicata ai migliori vignettisti internazionali

La Salle, il paese dei fumetti

Treni speciali e mostre in alta quota

Stefano Sorgi

LA SALLE

Benvenuti nel paese dei fumetti. La Salle, piccolo centro di montagna nelle vallate del Monte Bianco, da oggi si trasforma nella [illegible] europea della vignetta: [illegible] in ogni angolo, un treno speciale con i vagoni personalizzati dai disegnatori, dibattiti, conferenze e due ospiti d'eccezione: Lello Arena, a cui è stata consegnata la fusciacca di sindaco onorario di La Salle, e il giornalista Rai Vincenzo Mollica.

La manifestazione internazionale s'intitola «Fumetti di frontiera», è [illegible] 2ª edizione e fino a domenica animerà il paesino valdostano con i nomi migliori della vignettistica italiana, francese e belga, strizzando [illegible] occhio ai Guinness dei primati, perché gli organizzatori hanno allestito la mostra Disney «Pippo e i Cavalieri Alati» ai 3462 metri [illegible] Punta Helbronner, [illegible] la [illegible] Monte Bianco. Il loro obiettivo è di ottenere il riconoscimento ufficiale per l'esposizione fumettistica più alta del mondo.

[illegible] paese, intanto, [illegible] state allestite 6 mostre negli angoli più caratteristici. Tra i disegnatori in arrivo, [illegible] i francesi François Boucq e François Corteggiani, i belgi Antoine Cossu e Hermann, gli italiani Giorgio Cavazzano [illegible] Sergio Toppi. Saranno esposte le opere di professionisti del calibro di Francesco Artibani, Barbucci e Canepa, Vigna e Camboni, il gruppo Struwwelpeter e Silvia Ziche. Partecipa anche Sergio Bonelli, editore di Tex e Dylan Dog. Al suo fianco rappresentanti del Centro nazionale del fumetto di Bruxelles, [illegible] Festival di Chambéry [illegible] di associazioni rumene.

Ma il primo impatto [illegible] la kermesse è visibile già [illegible] Aosta, alla stazione ferroviaria, dove c'è un treno che collegherà il capoluogo valdostano con La Salle. Ha un vagone speciale, personalizzato con disegni e vignette e attrezzato con [illegible] informazioni utili sulla manifestazione. Sotto il profilo turistico, gli organizzatori hanno ottenuto sconti per gli alberghi e per le gite guidate sui ghiacciai del Bianco, [illegible] le Ferrovie offrono una riduzione del 20 per cento su tutti i biglietti da Piemonte e Valle d'Aosta che abbiano [illegible] destinazione La Salle. [illegible] visitatore più fortunato, infine, si porterà a casa un volo gratuito per New York, valido per due persone. Il premio sarà sorteggiato durante la cerimonia di chiusura.

[illegible]

L'attore Lello Arena nominato sindaco onorario di La Salle per la «tre giorni» dei fumetti e una vignetta di Pippo a cui è dedicata una mostra a Punta Helbronner sul massiccio del Bianco

DOLCE & SALATO

di PAOLO MASSOBRIO

Sulla via dei Mogliotti ricordi, riso e barbera

DIECI, cento, fors'anche mille volte. L'ho rifatta ancora quella strada che [illegible] Masio va [illegible] Mogliotti e poi scende giù, lambita dal Tanaro, [illegible] Rocchetta. L'ho rifatta perché quando incontrai la prima volta Giacomo Bolo[illegible] mi guardò [illegible] obliquo con l'indice p[illegible]: «Tu sei di Masio, p[illegible] che quando verrai a trovarmi farai la strada [illegible] Mogliotti». L'ho fatta piangendo e gioiendo, e più ci penso più vengono alla [illegible] le parole del poeta «Come sono belle le cose che fanno ridere [illegible] piangere nello stesso tempo».

Alla Cantina Sociale ŒL Post dal Vin di Rocchetta, domenica, davano il risotto alla Barbera (straordinario il carnaroli della Tenuta Venerial [illegible] [illegible] beveva [illegible] vino grande «Della Castagnassa»; [illegible] fianco del Comune si inaugura[illegible] la sala dedicata a Giacomo, prima del pranzo nella tavernetta, per [illegible] «Cantine aper[illegible]». Ma quando mai è rimasta chiusa quella dell'azienda Braida dove girava il mondo? Marco De Bartoli da Marsala lo conobbi lì. Domenica è arrivato ancora, cento altre volte, di [illegible] o di giorno: il tempo non [illegible] mai una sua misura (erano sempre le «meno venti»). Lo sanno bene anche altri arrivati da lontano: Giorgio Grai da Bolzano, enotecnico [illegible] fama, Carlo e Renata Boffito da Milano, Bruno Lauzi da Sestri Levante [illegible] Gino (il «Vangelo» lo definiva Giacomo). Centinaia [illegible] persone, domenica come vent'anni fa, perché solo Giacomo aveva un cuo[illegible] così grande che faceva sentire tutti a casa sua.

Stefano Icardi, Battista Sardi e Agnese Girotto hanno [illegible] [illegible] premio - il primo - per la pubblicazione che più rispecchia lo spirito di Giacomo: «Rocchetta Tanaro FARAUAJI Briciole sul [illegible] della memoria». E «il Presidente» (il Presidente [illegible] basta), Giacomo De Laude ha citato le parole [illegible] il [illegible] Riccardi [illegible] 10 [illegible] fa: «Ci arriveremo alla spicciolata; ritroveremo tutte il gusto e il parere: l'orologio dell'eternità indicherà sempre le "meno venti" e sapremo, forse, cos'[illegible]a il Paradiso».

In quella domenica di fine maggio, insomma, [illegible] stato evidente quanto il vino, la Barbera, ritornava a fare i suoi racconti di amicizia, di generosità, di canto (da Tomalino a Paolo Frolal), di gusto. In cortile c'era [illegible] Peter Pan della Padania, Gioacchino Palestro da Mortara il suo prosciuttino d'oca faceva il paio con le lingue di Manolone Fongo; i dolci di Daniella si gustavano con il Moscato della Vigna senza nome «Perché si chiama così?», chiedeva il figlio del mio collega Sergio. Ci siamo guardati [illegible] faccia, senza una risposta. Come si fa a dare un nome, [illegible] si fa a descrivere [illegible] po' d'Infinito?

Tenuta Veneria - Lignana (Vercelli) - tel. 0161/314233 - Riso Carnaroli da 500 gr. 5.500 lire. Daniella - Asti - via Brofferio, 159 - Piccola pasticceria al kg. 30 mila lire

Ospite al Mediterraneo [illegible] Isola d'Asti

Stasera si balla con Nina Moric

ISOLA D'ASTI

Sguardo languido e sensuale, vagamente esotico, ma dal temperamento mediterraneo, [illegible] la controparte di Ricky Martin nel videoclip «La vida loca». Ai più il suo nome forse [illegible] dice molto, [illegible] Nina Moric, top-model croata di [illegible] anni, è tra le più apprezzate dai giovani italiani.

Stasera la bellissima sarà alla discoteca Mediterraneo di Isola d'Asti, sulla statale Asti-Alba (tel. 0141/958.821), invitata speciale per inaugurare [illegible] padiglione estivo del locale. Uno spazio raffinato, luminoso, che richiama la solarità di un villaggio delle coste mediterranee, immerso nel verde.

Per l'occasione, animerà la serata Nina Moric, che ha affiancato Giorgio Panariello in «Torno Sabato» e ora compare accanto a Luca Barbareschi in «Il grande bluff». Nata a Zagabria, Nina Moric ha cominciato molto presto a lavorare nel mondo della moda. Il 1996 è l'anno [illegible] la vede diventare protagonista. Si classifica prima al concorso «Look of the year» come rappresentante della Croazia e, poco dopo conquista il secondo posto nello stesso concorso a livello mondiale.

Da quel momento le porte del mondo della moda si spalan[illegible] e Nina sfila per [illegible] firme più prestigiose sulle passerelle di Milano. È stata a Los Angeles, dove [illegible] riuscita ad entrare nel mondo di Hollywood: la sua prima apparizione internazionale [illegible] si può definire un ottimo trampolino di lancio: l'ultimo video di Ricky Martin. Inoltre potrebbe essere la protagonista di «The Mask 2», atteso seguito del film cult interpretato dal comico Jim Carrey, che lanciò qualche anno fa un'altra bellissima, Cameron Diaz. Intanto colleziona altre esperienze [illegible] ballerina e attrice in varie produzioni. Intanto fa sapere di essere iscritta al terzo anno di Legge, di amare la cucina italiana, in particolare il tiramisù e il risotto allo zafferano.

Nina Moric stasera al Mediterraneo

La top model protagonista del videoclip di Ricky Martin

Sempre stasera nel «privé» del Mediterraneo, inoltre, si svolgerà la festa della BM2, squadra di volley astigiana appena promossa in A2.

L'estate del Mediterraneo proseguirà ogni venerdì e sabato sera con programmi ogni volta differenti. Il venerdì sera ci sarà anche uno spazio riservato agli appassionati di ballo latinoamericano, con un dj portoricano, due ballerine cubane e un brasiliano che insegneranno i passi a principianti e non. Domani sera il locale ospiterà due animatori d'eccezione: la vocalist statunitense Sabrina Johnston (in classifica con la canzone «Satisfy my love») e il dj londinese Alan Russel. (c. f. c.)

ALESSANDRIA

Domani nel «Acqui in jazz» c'è il Gianni Basso Quartet

ACQUI TERME

E' il concerto di Gianni Basso, domani (con inizio alle 21,30) nel teatro all'aperto «Giuseppe Verdi» di piazza Conciliazione, l'appuntamento-clou [illegible] «Acqui in jazz», una [illegible] giorni organizzata dalla Scuola di musica «Corale Città [illegible] Acqui Terme». Il saxofonista astigiano [illegible] esibirà in quartetto, con Andrea Pozza (piano), Riccardo Fioravanti (basso) e Giampiero Prina (percussioni).

La rassegna comincia già sta[illegible] con l'esibizione della cantante di colore Kay Foster Jackson, accompagnata da una band italiana [illegible] cui si aggiungerà il saxofonista Paul Jeffrey, da anni docente [illegible] seminari che si tengono parallelamente ai concerti. Chiusura domenica con [illegible] Rachel Gould Quartet: protagonista una cantante del New Jersey che da tre anni si esibisce con il pianista Marcello Tonolo; Franco Testa (basso) e Mauro Beggio (percussioni) completano la formazione. I biglietti per gli spettacoli costano 15 mila lire; l'abbonamento alle tre serate 35 mila. (b. v.)

Il saxofonista astigiano Gianni Basso

BORGOMANERO
SABATO 3 GIUGNO
a partire [illegible] ore 15
Con il Patrocinio dell'Assessorato alla Cultura del Comune di [illegible] e la collaborazione della Pro Loco
COLORIAMO BORGO
Amici del Centro
1000 METRI DI COLORE PER LA VOSTRA FANTASIA
GELATO gratis per tutti i partecipanti
e BICICLETTE per i disegni premiati
MARINVER
PRODUZIONE & VENDITA VERNICI
PER L'INDUSTRIA, L'HOBBY E IL FAI DA TE
SMALTI - IMPREGNANTI - FLATTING
PER LA TUA VOGLIA DI FARE
APERTO AL PUBBLICO ANCHE IN AGOSTO
Via Torino, 9 - CUNEGGIO (NO) Tel. [illegible]

NOVARA

Natascha madrina d'estate per la stagione al Maneggio

NOVARA

Arriva giugno e le discoteche rientrano dai «torpori» invernali: in provincia di Novara stanotte due locali aprono le porte all'estate, confidando nella clemenza di... Giove Pluvio.

Al «Maneggio» di Romagnano Sesia l'inaugurazione della stagione all'aperto è stata affidata a Natasha Stefanenko, la bionda modella russa reduce dalle trasmissioni «Target» di Canale 5 e «Taratata», il programma musicale di RaiUno, a fianco di Vincenzo Mollica.

Sempre nel locale sesiano, domani sera si replica con «Roma Caput Mundi», un viaggio a ritroso nel tempo alla riscoperta di atmosfere, costumi e sapori della Roma imperiale.

Da una «madrina» d'eccezione a un «padrino» amatissimo dal pubblico femminile: sarà il modello Martin, direttamente da «Buona Domenica», a presenziare all'inaugurazione estiva del «Celebrità» di Trecate. Assieme al «bellone» della tv, il dj Claudio Coccoluto e Giuseppe da Radio Dj. (m. p.)

La modella russa Natasha Stefanenko

CUNEO

Due giorni in Valle Grana tra i suoni della ghironda

CARAGLIO

La musica occitana non è soltanto ritmo e melodia, ma ha alle spalle anche una lunga tradizione artigianale nella fabbricazione degli strumenti che risale al XVIII sec. Proprio per andare alla scoperta di queste lontane radici la Valle Grana, nel Cuneese, propone [illegible] fine settimana all'insegna [illegible] ghironda, lo strumento musicale dell'area alpina, che produce un caratteristico suono grazie allo sfregamento di una ruota, fatta girare con una manovella, su una serie di corde. L'appuntamento è domani, alle 16, nel [illegible] [illegible] verrà inaugurata [illegible] mostra di ghironde. L'iniziativa avrà come ospite d'onore Jean Claude Boudet, considerato dagli esperti del settore, il più importante liutaio contemporaneo. L'artigiano offrirà una serie di dimostrazioni pratiche sulla realizzazione di strumenti musicali. Alle 22, esibizione della nuova formazione «Bal Occitana», della quale fa parte Sergio Berardo dei Lou Dalfin. L'esposizione di ghironde e le dimostrazioni di Boudet proseguiranno domenica. La due giorni delle ghironde terminerà con l'esibizione del gruppo torinese de «I violaires». (c. g.)

Berardo e una suonatrice di ghironda

BIELLA

Hard rock & punk Per il Babylonia notti a tutto live

PONDERANO. Raffica di concerti al Babylonia. Stasera va in scena alle 21,30 l'«American stoner festival». Sono tre le formazioni che si presentano in pedana: i «Nebula», un trio californiano che si è formato [illegible] gli ex-componenti dei «Fu Manchu» e che presenterà il suo [illegible] cd, gli «Acid King» ed i «Roadsaw».

Domani sera è invece [illegible] ciato un mega happening [illegible] i «Saxons», il quintetto del bassista Steve Dawson e del chitarrista Graham Oliver[illegible] che è ormai in pista da un quarto di secolo, cioè dal '76. Il gruppo heavy metal, considerato pietra [illegible] della storia [illegible] musica «made in England», inizierà il suo show [illegible] 22. E lunedì il live continua con un altro super appuntamento, lo «Smash it up festival» con 3 gruppi svedesi noise-punk-garage: gli «International noise conspiracy», «The Hives» e «The Monsters». (p. g.)

VERCELLI

Arriva Casadei Il valzer del liscio in pista a Bianzè

BIANZE'. Inizia questa sera, con l'apertura degli stand gastronomici al campo sportivo, [illegible] decima edizione della «Festa della birra», curata dai pittoreschi Balurd. Nell'area coperta, dalle 21,30 sarà protagonista l'orchestra di Raoul Casadei, forse la più [illegible] tra le orchestre all'italiana», o comunque quella [illegible]» per antonomasia, che continua la tradizione di Secondo Casadei, celeberrimo violinista romagnolo che creò l'orchestra di liscio una settantina di anni fa.

I musicisti di Raoul, che hanno saputo adattarsi al passare del tempo, hanno collaborato anche con Elio e Le storie tese, i Pitura Freska e Gloria Gaynor. In questo periodo partecipano alla trasmissione televisiva «L'albero della musica», con canzoni live, videoclip e informazioni. Tutto quanto in onda nel circuito Italia 9 sulle frequ[illegible] di più [illegible] quaranta emittenti tv. (g. bar.)

Grande festa domani dalle 21 dodici formazioni della provincia

Il «Mottarone» racconta 30 anni

Omegna, compleanno del coro al Bagnella

OMEGNA

Festa di compleanno per il Coro Mottarone. Ad onorare il noto gruppo vocale cusiano arriveranno domani al Palazzetto dello sport di Bagnella ben altri dodici cori della provincia del Vco. Un meeting corale che vedrà insieme ai cantori omegnesi che hanno preso il loro dalla volta cusiana, anche i cori Valgarina, Stella Alpina, La Rocca, Lago Maggiore, Valgrande, Stella Trafflumese, Monte Massone, Motta Rossa, La Piana, Cui d'la Puscia, Ornavassese e La Cricca. L'ingresso è gratuito e, come da tradizione per gli spettacoli del coro Mottarone, al termine del concerto ci sarà il rinfresco «Per mio compleanno è un traguardo, ma anche un nuovo punto di partenza - dice il presidente Luigi Aragno - partiti nel 1970 con grande entusiasmo, perché ci piaceva cantare e perché volevamo trasmettere agli altri la gioia di vivere e la passione per la montagna, per la natura, ma senza traguardi fissi, che sono arrivati».

Traguardi importanti invece quelli raggiunti dal gruppo che sino all'anno scorso era diretto da Roberto Puricelli e oggi dal maestro Davide Grandi. Due lp, musicassette, un video ed adesso un nuovo cd sono solo una parte dell'imponente produzione. Un coro così prestigioso per il quale Bepi De Marzi ha scritto brani ed eseguito di altri gli arrangiamenti.

«Perché sono così legato ad Omegna ed al coro Mottarone? - dice De Marzi - molto semplice mi specchio non solo in questo lago che ha il fiume che va all'insù invece che in giù, ma mi specchio soprattutto nella serenità di questa gente, nei loro sguardi generosi e nelle voci che sento intessute con suoni che non avevo immaginato».

Queste cose Bepi De Marzi le ha scritte nel libretto dell'anniversario che verrà offerto sabato sera alle 21 all'entrata del concerto. Che sarà soltanto il prologo delle molte iniziative che il coro Mottarone ha messo in calendario sino al 2001!

[v. a.]

Il coro Mottarone si avvale da quest'anno della direzione di Davide Grandi

A Premosello

Autori classici e brani di lirica

PREMOSELLO. Concerto lirico domani alle 21 nella chiesa parrocchiale di Premosello Chiovenda. In scena i corali «Va pensiero» e «Parrocchiale» dirette da Fabrizio Della Vedova ed accompagnate al pianoforte da Fulvio Bottega ed all'organo da Paola Casadei. In cartellone brani di Verdi, Haendel, Bizet, Gounot, Burroni, Frank, Tosti e Mozart. Un programma vasto e affidato, oltre che alle due corali, ad esecutori di prestigio quali il tenore Adriano Bertaggia, il baritono Mauro Ponzetto e la soprano Anna Magon. Un concerto voluto dalle due corali e dal maestro Della Vedova, con l'intento di ampliare e promuovere la conoscenza della musica lirica nel suo aspetto più classico e significativo. Anche per questo motivo sono stati scelti brani noti, quali il «Va pensiero» di Verdi.

[v. a.]

Guida agli eventi della notte nei locali di Novara e Vco

L'Odyssea apre all'estate Miss «Giardino» ad Arona

TRECATE. Grande inaugurazione estiva per la discoteca «Celebrità» in compagnia del fotomodello Martin, direttamente da «Buona Domenica» di Canale 5.

FONTANETO D'AGOGNA. Cover rock con il «Terzo Mill» dalle 22,30 al «Phenomenon».

MOMELLO CARPUGNINO. Saranno gli «Illeciti Musicali» ad esibirsi dalle 22,30 alla «Selva» di Graglia Piana.

GRANOZZO. Disco pub commerciale con il dj resident «Pacco» al «Molino di Granozzo». Dalle 23.

[illegible] i «Dirty Mc Squirty», band milanese che propone grunge, è di scena dalle 22 al «Bulldog Pub» di Pisogno.

CASTELLETTO T[illegible] balla su due piste alla discoteca «Gilda» con le ultime novità del momento.

ROMAGNANO SESIA. Grande inaugurazione estiva per la discoteca «[illegible]aneggio» in compagnia di Natasha Stefanenko, affascinante top model russa. Appuntamento dalle 24.

ARONA. Jam saluta con una megafesta brasiliana alla discoteca «Olivia». Al mixer i deejay Marco e Matte. Guest, dall'«Echoes», Nacha World.

OLEGGIO. Al Poitin Stil di Oleggio musica dal vivo con «The Eggs».

[illegible] La «Mayabanda» dalle 21,30 sul palco del dancing «Miraggio». Liscio e revival.

ARONA. Si elegge dalle 23 Miss e Mister «Giardino» nell'omonima discoteca sul lungolago.

ARONA. Continuano i venerdì del «Rocca» all'insegna di «Style & Fashion», la moda in discoteca.

LESA. Saranno i «Free Monkey» ad esibirsi dalle 22,30 al «Waco's».

STRESA. All'«Idrovolante Caffè» dalle 22 rock music live [illegible] la band «Greg Trooper».

GRAVELLONA TOCE. [illegible] danzante con l'orchestra spettacolo di Daniele Cordani «Sandokan».

[illegible]. Cinque fotomodelle e ballerine di Canale 5 sono protagoniste dell'inaugurazione estiva della discoteca «Odyssea».

[illegible] Proseguono le feste rock al «Velvet Undergrounds»: di scena dalle 22 i «Money Talks». A seguire si balla musica anni '70-'80 con deejay Andy.

[illegible] La «Stormy Blues Band», supportata da Jò Valeriano, suona dalle 22,30 alla «Birreria del Vichingo».

BOGNANCO. Tornano gli Anni Ottanta al dancing «Rubino» dalle [illegible] con Tanzarella.

[illegible]. La ambigua e conturbante Maurizia Paradiso, una delle più chiacchierate regine del cinema porno, è ospite della nottata al «New Reality Club» per uno show mozzafiato.

[illegible] «Caffè Teatro» di Verghera esibizione dell'«attore porno» di «Zelig» al secolo Anatoli Balasz. Dalle 22,30 [illegible] oggi con replica domani.

PONDERANO. «American Stoner Festival» al «Babylonia» in compagnia dei «Nebula», «Acid Kings» e «Roadsaw».

A cura di Marco Patti

Ambigua Maurizia Paradiso al New Reality

GIOCHIAMO AL [illegible]

MASSIMI RITARDI

BARI	10	[illegible]	21	[illegible]	71
	51	51	[illegible]	[illegible]	45
CAGLIARI	34	72	51	23	3
	75	69	63	58	54
FIRENZE	20	13	38	64	31
	59	52	51	[illegible]	42
GENOVA	28	84	5	63	31
	95	61	57	56	[illegible]
MILANO	60	3	85	1	69
	81	68	67	65	[illegible]
NAPOLI	24	23	73	71	48
	55	84	44	41	41
[illegible]	[illegible]	72	67	22	19
	87	[illegible]		53	[illegible]
[illegible]	11	[illegible]	[illegible]	[illegible]	36
	128	66	64	58	[illegible]
[illegible]	7	1	21	35	81
	[illegible]	[illegible]	[illegible]	60	[illegible]
VENEZIA	[illegible]	[illegible]	64	48	53
	66	64	57	47	44

Ambi centrali. Ambi centrati sul n. 36 di Genova. Ecco le 30 coppie su cui puntare. Il gioco va programmato per almeno 4 settimane consecutive come gli altri sistemi:

36-30	36-39	36-35	36-38	[illegible]
36-15	36-14	[illegible]	36-90	36-41
36-10	[illegible]	36-80	36-70	[illegible]
[illegible]	36-64	[illegible]	36-bo	[illegible]
36-1	36-2	36-3	36-4	36-5
[illegible]	36-57	36-59	36-75	36-25

Ambate mature. Sono ambate in scadenza d'uscita, inserite tra parentesi indichiamo la presunta scadenza in settimane:
Bari 65 (3); Cagliari 48 (1); Firenze 31 (1); Genova 15 (4); Milano 69 (4); Napoli 22 (1); Palermo 20 (3); Roma 17 (1); Torino 47 (3); Venezia 33 (3).

Per questa settimana il computer ci consiglia i 40 ambi in frequenza sulla ruota di Palermo:

23-5	23-25	23-75	2-85	2-45
23-15	[illegible]	23-46	[illegible]	2-36
[illegible]	23-26	23-38	2-18	2-88
23-16	23-28	23-55	2-85	2-58
23-85	23-45	2-5	2-25	2-75
23-2	23-36	2-15	2-48	2-48
23-18	23-78	2-8	2-26	2-38
23-65	[illegible]	2-16	[illegible]	2-55

Per cadenza la lunghetta più in ritardo sviluppata per ambo e terno da giocare a Milano:

11-12-13	13-18-19	16-17-18
11-14-15	13-11-12	16-19-11
11-16-17	14-15-16	16-12-13
11-18-19	14-17-18	16-14-15
12-13-14	14-19-11	17-18-19
12-15-16	14-12-13	17-11-12
12-17-18	15-16-17	17-13-14
12-19-11	15-18-19	17-15-16
13-14-15	15-11-12	18-19-11
13-16-17	15-13-14	18-12-13

Vincite

Statistiche a cura della Ricevitoria n° 490 di Davide e Liliana Miola, via Vitaro 27, Candelo.

SUPER ENALOTTO - CACCIA AL JACKPOT

Giocate normali e sistemi integrali

L. 1600 — 82 - 35 - 40 - 18 - 20 - 1 / 29 - 55 - 16 - 83 - 11 - 30

[illegible] combinazione

L. 5600 — 86 - 44 - 75 - 60 - 89 - 71 - 77

7 combinazioni

Giocate sistemistiche con base

L. 179.000 — base fissa prese 1 a 1 = 44 - 38 - 58 - 64

224 combinazioni — variante = 1 - 9 - 84 - 39 - 56 - 33 - 81 - 19

Danza, show e stage

Spagna protagonista [illegible] sui palchi da Novara a Borgo

BORGOMANERO. La danza spagnola al centro di due spettacoli, uno al Teatro Rosmini, a Borgomanero, l'altro a Novara, alla Sala Borsa.

Al Rosmini questa [illegible] alle 21 va in scena «Carmen», a cura della Pearbleau Dance Company» diretta dal coreografo Andre[illegible]ghi. Quella di stasera è una versione anticonformista della Carmen, modernissima, anticonvenzionale: il biglietto d'ingresso è in vendita a 15 mila lire.

A Novara, alla Sala Borsa, questa sera alle 21, «Mi recuerdo», spettacolo di flamenco e danza spagnole organizzato dall'Associazione Culturale «Movida» con la compagnia «Ballet Zambra» di Maurizio Andalucia; il biglietto è in vendita a 20 mila lire e l'incasso verrà devoluto all'Anva per il progetto «Telesoccorso satellitare». Domenica il ballerino e coreografo Tomas Sanchez, terrà uno stage di «Sevillanas e Alegrias» al Centro Alcarotti in via Pajetta. Informazioni al numero 0321 393253.

[m. g.]

Rock a Craveggia

Centauri in festa due giorni in Val Vigezzo

CRAVEGGIA. Ritorna per la prima edizione del nuovo secolo la «Eagles Fest», la tradizionale kermesse organizzata dal Moto Club Valle Vigezzo. Sul piazzale del campeggio Hermitage in frazione Prestinone di Craveggia si vivrà un week-end [illegible] per ascoltare buona musica e visitare stand dedicati all'aerografia, ai tatuaggi, alla degustazione di liquori e di prodotti mostrani. L'avvio della manifestazione è per domani alle 9 con l'ingresso delle motociclette che partecipano al motoraduno nel parco chiuso. Alle 14 iniziano le attività ricreative con un'escursione nelle località panoramiche della valle. La musica roots rock della Mandolin Brothers Band risuonerà dalle 21. La serata si concluderà con uno spettacolo sexy. Il motoraduno vero e proprio prenderà il via domenica alle 9. Alle 11,30 partirà il giro turistico della valle con soste programmate. La colonna sonora della giornata sarà garantita dalla band rock «Ingranaggi Selvaggi».

[r. l.]

STASERA AL CINEMA

[illegible]

VIP. Tel 0321-626 666
Under suspicion con Morgan Freeman Monica Bellucci Dr 20.10, 22.30 Feriali [illegible] pretestivi L. 12.000 ridotto 8000 [illegible] sabato pom. e giov. pom. fer. 8000

ARALDO Tel 0321-474 676
Sognando l'Africa, con Kim Basinger Dr 20.10, 22.30 [illegible] festivi e pretestivi L. 12.000 rid. 8000

FARNESINA Tel 0321 - 627 676
CHIUSO PER LAVORI

[illegible] Tel [illegible] - 624 158
Il gi[illegible] con Russel Crowe Dr 21.30 Feriali festivi e pretestivi L. 12.000 rid. 8000

VITTORIA. Tel 0321 - 623 295
Battaglia per la terra con John Travolta Dr 20.20, 22.30 Feriali festivi e pretestivi L. 12.000 rid. [illegible]

[illegible]. Tel 0321 - 46 54 84
Al di là della vita (cineforum) Dr 17.30 e 21 Feriali festivi e pretestivi L. 12.000 rid. 10000 Mart. festivi e non pretestivi, posto unico L. 8.000

[illegible]

SANT'AMBROGIO
Oggi riposo

[illegible]

SAN CARLO Inf. orario su segr. tel. 0322 - 240 568
Piedi d'oro sport [illegible] (proiettore -Lin[illegible] + I-) Dr 21 (ingresso [illegible] L. 10[illegible]ri fer.18000

[illegible]

VERDI
[illegible]

MODERNO. Tel. 0322 - 82 151
Battaglia per la terra, con John Travolta Dr. 20,15; 22,15
Lire 11.000; 8000; marc. fer. 8000

NUOVO SALA 1. Tel 0322 - 81 741
Doppio di donna, dr [illegible]

NUOVO SALA 2 Tel 0322 - 81 741
Under suspicion, con Morgan Freeman, Monica [illegible] Dr 20.15 22.15 (Lun 11.000 rid. [illegible] (merc. fer. L. 8000)

NUOVO SALA 3. Tel 0322 - 81 741
Sognando l'Africa, con Kim Basinger Dr 20.15, 22.15 (Lun 11.000 rid. 8000 (merc. fer. L. 8000)

[illegible]

BALLARDINI. Tel. 0321 - 51 95 23
Titus dr. 21 Ingresso L. 7.000/5000 e con tessera abbonam.

[illegible]

[illegible] SALA 1. [illegible] 0331 - 914 285 [illegible] informazioni orari e prenotazioni: venerdì 18.30-21.30, sabato domenica 14.30-21.30 **Il mistero della [illegible] collina**, con Geoffrey Rush Dr 20.30, 22.30. Lire 13.000; rid. 9000

METROPOLIS SALA2. Tel 0331 - 914 285
Sognando l'Africa con Kim Basinger Dr 20.10, 22.40 Lire 13.000; rid. 9000

METROPOLIS SALA3. Tel 0331 - 914 285
Accordi e disaccordi con Sean Penn Dr 20.20 e **La scogliera d'oro** con Chris O'Donnel Dr 22.20 Lire 13.000 rid. 9000

METROPOLIS SALA4. Tel 0331 - 914 285.
Under suspicion con Monica Bellucci Dr 20.40, 22.50 Lire 13.000; rid. 9000

METROPOLIS SALA5. Tel 0331 - 914 285
Battaglia per la terra, con John Travolta Dr 20.20 22.40 Lire 13.000; rid. 9000

METROPOLIS SALA6. Tel 0331 - 914 285
Il gladiatore, con Russel Crowe Dr 19.30, 22.30 Lire 13.000; rid. 9000

METROPOLIS SALA7. Tel 0331 - 914 285
Sognando Dr 20.30, 22.50 Lire 13.000; rid. 9000

CORSO MULTISALA 1. Info su segr. tel. 0324 - 240 853
Il gladiatore, con Russel Crowe Dr 19.40, 22.30.

CORSO MULTISALA 3. Info su segr. tel. 0324 - 240 853
Arriva di chiamarlo con MEG Ryan Dr 20.10, 22.30

CINE 1 SALA 1. Info su segr. tel. 0324 - 242 046
Oggi riposo

CINE 1 SALA 2. Info su segr. tel. 0324 - 242 046
Oggi riposo

[illegible]

ITALIA Tel 0163 - 84 02 01
Riposo estivo.

[illegible]

[illegible] Tel 0321 - 91 183
Stigmate, con Patricia [illegible] Dr 20.10 22.15

[illegible]

SOCIALE Tel 0323 - 51 459
Oggi riposo

BRATTONI
Oggi riposo

[illegible]

S. PELLICO Info e prezzi spettacoli al numero di segr. telefonica 0321 - 777.122
Oggi riposo

[illegible]

SOCIALE (INTRA) Info e prezzi spettacoli al numero di segr. telefonica 0323 - 401 940.
Under suspicion con Morgan Freeman, Monica Bellucci, dr 20.30 22.30

VIP Info e prezzo su segr. tel. 0323 40 19 40
Sognando l'Africa con Kim Basinger Dr 20.30, 22.30

SOCIALE (PALLANZA) SALA 1 Info orari e prezzi spettacoli al numero di segr. tel. 0323 - 501 964
South Park - Più grosso, più lungo & tutto intero (Vet. min. 14 anni)

SOCIALE (PALLANZA) SALA2 Info orari e prezzi spettacoli al numero di segr. tel. 0323 - 501 964
Il gladiatore

NELLE SALE DI TORINO

ACCADEMIA p. S. Giulia 2 bis. T. 011 88 88 07. **La seconda ombra.** Dr. 16.30; 18.30; 20.30; 22.30
ACTOR'S STUDIO via Chieri dalla Salute 77/b, tel. 216.5784. **Under suspicion.** Dr. 16; 18.10; 20.20; 22.30
ARENA 300 c. Giulio Cesare 67, tel. 856.521. **Sognando l'Africa.** Dr. 16; 18.10; 20.20; 22.30
ARENA 400 c. Giulio Cesare 67, tel. 856.521. **Mission to Mars.** Dr. 16; 18.10; 20.20; 22.30
ALFIERI p.za Solferino 2, tel. 562.38.00. RIPOSO
AMBASCIATORI MULTISALA c. Vittorio Emanuele II 52, tel. 547.007. Sala 1: **Il gladiatore.** Dr. 16.10; 19.05; 22.10. Sala 2: **Battaglia per la Terra.** Dr.: 17.30; 20; 22.30. Sala 3: **Sognando l'Africa.** Dr.: 17.30; 20; 22.30
CAPITOL v. San Dalmazzo 24, tel. 540.605. **Il gladiatore.** Dr. 16; 19.10; 22.20
CENTRALE v. C. Alberto 27, tel. 540.110. **Mondo grua.** Dr. 16; 17.40; 19.20; 21; 22.40
C. CHAPLIN 1 v. Garibaldi 32/a, tel. 436.07.23. **Pane e tulipani.** Dr. 15.30; 17.50; 20.10; 22.30
C. CHAPLIN 2 v. Garibaldi 32/a, tel. 436.07.23. **Il tappo uomo.** Dr. 16.30; 18.30; 20.30; 22.30
CIAK c. G. Cesare 105, tel. 232.029. **Under suspicion.** Dr. 16; 18.10; 20.20; 22.30
EMBASSY v. Cremona 9, tel. 542.422. **La cena dei cretini.** Dr. 15.30; 17.15; 19; 20.45; 22.30
EXCELSIOR v. Sebastopoli [illegible], tel. 327.2214. **I cinque esordi.** Dr. 16.15; 18.20; 20.25; 22.30
GIULIO BRAMANI p. Solferino, tel. 447.52.41. **Sognando l'Africa.** Dr. 15.30; 17.50; 20.10; 22.30
GIULIO CESARE piazza Sabotino, tel. 447.52.41. **Erin Brockovich.** Dr. 15.15; 17.30; 20; 22.30
GIULIO ROMANO p. Sabotino, tel. 447.52.41. **Hanging up - Avviso di chiamata.** Dr. 16; 18.10; 20.20; 22.30
[illegible] Villoso Venato 5, tel. 617.16.42. **Pane e tulipani.** Dr. 20,10; 22.30
IDEALE 1 c. Moncalieri 241, tel. 681.54.47. **Tutto l'amore che c'è.** Dr. 20.15; 22.30
IDEALE 2 c. Moncalieri 241, tel. 681.54.47. Vedi sopra
IDYLLE v. G. Buozzi ang. v. Roma, tel. 530.353. **Mission to Mars.** Dr. 15.50; 18.05; 20.15; 22.30
FIATO v. Po 30, tel. 817.33.23. **Man on the moon.** Dr. 20; 22.30
FRANCE corso Trapani 57, tel. 385.2057. **Il gladiatore.** Dr. 16; 19.10; 22.20
HOLE c. Beccaria 4, tel. 521.4316. **Battaglia per la Terra.** Dr.: 15.30; 17.50; 20.10; 22.30
IDEALE v. Po 21, tel. 812.58.66. **Il cielo cade.** Dr. 16.30; 18.30; 20.30; 22.30
IRIS v. S. Tecla 5, tel. 534.614. **Preferisco il rumore del mare.** Dr. 16.30; 18.30; 20.30; 22.30.
LUX Galleria S. Federico, tel. 541.263. **La casa di Cristina.** Dr. 15; 16.55; 18.50; 20.45; 22.40
MAJESTIC 1 v. Roma 7, tel. 812.41.73. **I Muppets vanno dallo sposo.** Dr. 15; 16.40; 18.20. **Erin Brockovich.** Dr. 20; 22.30
MAJESTIC 2 v. Roma 7, tel. 812.41.73. **Pure Princess Mononoke.** Dr. 16; 19.40; 22.15
OLIMPIA 1 v. Arienta 31, tel. 532.448. **La bomba.** Dr. 16.15; 18.20; 20.25; 22.30
OLIMPIA 2 v. Arienta 31, tel. 532.448. **Lo scapolo d'oro.** Dr. 15.45; 18; 20.15; 22.30
REPOSI v. Gl. Settembre 15, tel. 531.400. Sala 1: **Sognando l'Africa.** Dr. 15.15; 17.40; 20.05; 22.30. Sala 2: **Under suspicion.** Dr. 15.30; 17.50; 20.10; 22.30. Sala 3: **Il gladiatore.** Dr. 16; 19.10; 22.20. Sala 4: **The Million Dollar Hotel.** Dr. 15; 17.30; 20; 22.30. Sala 5: **Battaglia per la Terra.** Dr. 15.15; 17.40; 20.05; 22.30
ROMANO Galleria Subalpina, tel. 562.01.45. **Accordi & disaccordi.** Ore 15.30; 17.15; 19; 20.45; 22.30
STUDIO UNO via Acqui 2, tel. 819.01.50. **South Park - Più grosso, più lungo e tutto intero.** Cartoni animati. Dr. 16.30; 18.30; 20.30; 22.30
VALENTINO 1 Teatro Nuovo corso Massimo d'Azeglio 17, tel. 650.02.00. **Un bicchiere di rabbia.** Dr. 20.35; 22.30. Vist. 18
VALENTINO 2 Teatro Nuovo c. M. d'Azeglio 17, tel. 650.02.00. Avviso di chiamata. Dr. [illegible].20; 22.35
VITTORIA v. Roma 226, tel. 5621788. **Wigmaker.** Dr. 16; 18.10; 20.20; 22.30
TEATRO REGIO. Ore 20.30 Rigoletto di G. Verdi. Marco Armiliato direttore. Regia di Roberto Legnoli. Orchestra e Coro del Teatro Regio. Con R. Stabarone, P. Cioli, T. Beltran. Dalle 19.30 almeno 30 ingressi a L. 25.000. Domani ultima replica. Biglietteria (ore 10.30-18 e 19.30-20.30) Tel. 011 8815.241/247
PICCOLO REGIO G. PUCCINI. Ore 20.45 Emergency Life Support for Civilian Way Victims presenta Pilot emotetro. Spettacolo con musica, teatro, video con Paolo Roman, Alessandro Corsi Quartet, Sonia Quartet, Monk e Bud, Treppy, Mirror, Ingi Rovni, info Emergency tel. 011 385 5797, emergency3@tiscali.it
ARENA TEATRO corso Giulio Cesare 67 - Tel. 011 850 570 NON PERVENUTO
ASSISTENZIALE Giovanni Agnelli Lingotto via Nizza 280. I Concerti del Lingotto 99/00. Ore 20.30 Philadelphia Orchestra Wolfgang Sawallisch direttore. Yefim Bronfman pianoforte. Musiche di Respighi, Bartók e Beethoven
ASSISTENZIALE Inizia a partire da mercoledì 21 maggio il ciclo la campagna abbonamenti per la Società Musicale di Settembre 2000 dell'Orchestra Sinfonica Nazionale della Rai presso il Palazzo della Radio via Verdi 31, con orario 10-14. Per inf. tel. 010 465.3/810 6981
CONSERVATORIO «G. VERDI» - Ciclo Grandi Stagione concerti - Serate Musicali - ore 21 Coro di Voci Bianche del Teatro Regio e del Conservatorio G. Verdi di Torino. Musiche di Fauré, Britten, Saint-Saëns, Vaughan Williams. Ingresso libero

Salumificio Nino Galli S.p.A. - Casale Corte Cerro (VB) ricerca
TECNICO [illegible] E CONTROLLO QUALITÀ
Laurea/Diploma discipline scientifiche
residenza nelle vicinanze. Inviare curriculum.
Telefonare ore ufficio 0323.62.576 fax 64.31.69

AGENZIA LEADER mette a disposizione
18 POSTI [illegible]
per [illegible] manager
Si richiede disponibilità immediata
età tra i 18 35 anni. Si prevede periodo di formazione. Selezione tramite colloqui informativi. Per appuntamento tel. ore 9 - 16 allo 0321 339819

a) N. 1 PROGETTI[illegible] MECCANICO
b) N. 1 [illegible] PROGETTISTA
per ambiente in pressione semi finito preferibilmente [illegible] esperienza maturata in ambiente AUTOCAD
Inviare curriculum a: Pubblivarbano srl Via Duomo Palazzo Bassonia 28921 Verbania Intra Rif.: Operai

ISTITUTO DI BELLEZZA
assume
per prossima apertura nuova sede in Novara le seguenti figure professionali:
ESTETISTA, APPRENDISTE [illegible]STE, ADDETTE REPARTO PROFUMERIA
Telefonare orario ufficio 0321.465219

OPERAI SPECIALIZZATI
con esperienza di tipo piegato, [illegible]ranatura, imbobinatura, [illegible] di lavoro. Ornavasso, [illegible] curriculum a: Pubblivarbano srl Via Duomo Palazzo Bassonia 28921 Verbania Intra Rif.: Operai

Azienda marchio leader a livello nazionale, settore riscaldamento: caldaie, bruciatori, condizionatori e altro [illegible]
VENDITORI
con esperienza nel settore.
Tel. 0349.4929969

Affermata ditta del settore idrosanitario, specializzata nella produzione di accessori per il bagno e rubinetteria, per potenziamento organico nel reparto stampaggio materie plastiche ricerca
TURNISTA
addetto allo stampaggio materie plastiche
Inviare curriculum a:
Cassella Postale 1 Caresana (VC)

Impresa operante nel V.C.O. ricerca
[illegible]
DI CANTI[illegible]
Inviare curriculum vitae a:
Pubblivarbano srl - Via Duomo
28921 Verbania Intra
RIF.: GEOM [illegible]

Ditta di Verbania [illegible]
[illegible]
per consegne.
Tel. 0323.403235
Cell. [illegible]

HOTEL ANCORA
in Verbania Intra
CERCA
addetta alla
RECEPTION
Conoscenza Tedesco/Inglese
se senza esperienza età massima 25 [illegible]
Tel. 0323.53.951

Gruppo alberghiero Lago d'Orta ricerca
[illegible]
lingue straniere - esperienza
N. 1 CHEF DE RANG
lingue straniere - esperienza
Tel. 0323.80116

GRAVELLONA TOCE (VB)
AFFITTASI
appartamento signorile
arredato
solo a persone referenziate.
Per informazioni
[illegible] 0323.848037

Cercasi
[illegible]
per [illegible]
ambosessi, max 35 anni
[illegible]

Per la pubblicità su:
LA [illegible]
BK publikompasso
PUBLITIME Agenzia Publikompass spa
28100 NOVARA - Corso Cavour, 13
Tel. 0321.70.341 - Telefax 0321.623.035

L. 1.600.000 La Progetto K offre a
PERSONE
che cercano lavoro a tempo pieno o a part-time anche prima esperienza, automunite
Telefonare dalle 9.30-19.30 dal lunedì al venerdì
0322.831013 - 0322.831046

Specchio
In [illegible]
sabato [illegible] giugno
✓ Com'è difficile comprendere. Sondaggio choc: un italiano su tre non riesce a capire un semplice testo scritto. Colpa della scuola, ma anche di famiglie che non comprano mai un libro. Quali saranno le conseguenze? Specchio ne ha parlato con gli esperti.

Iniziamo con la

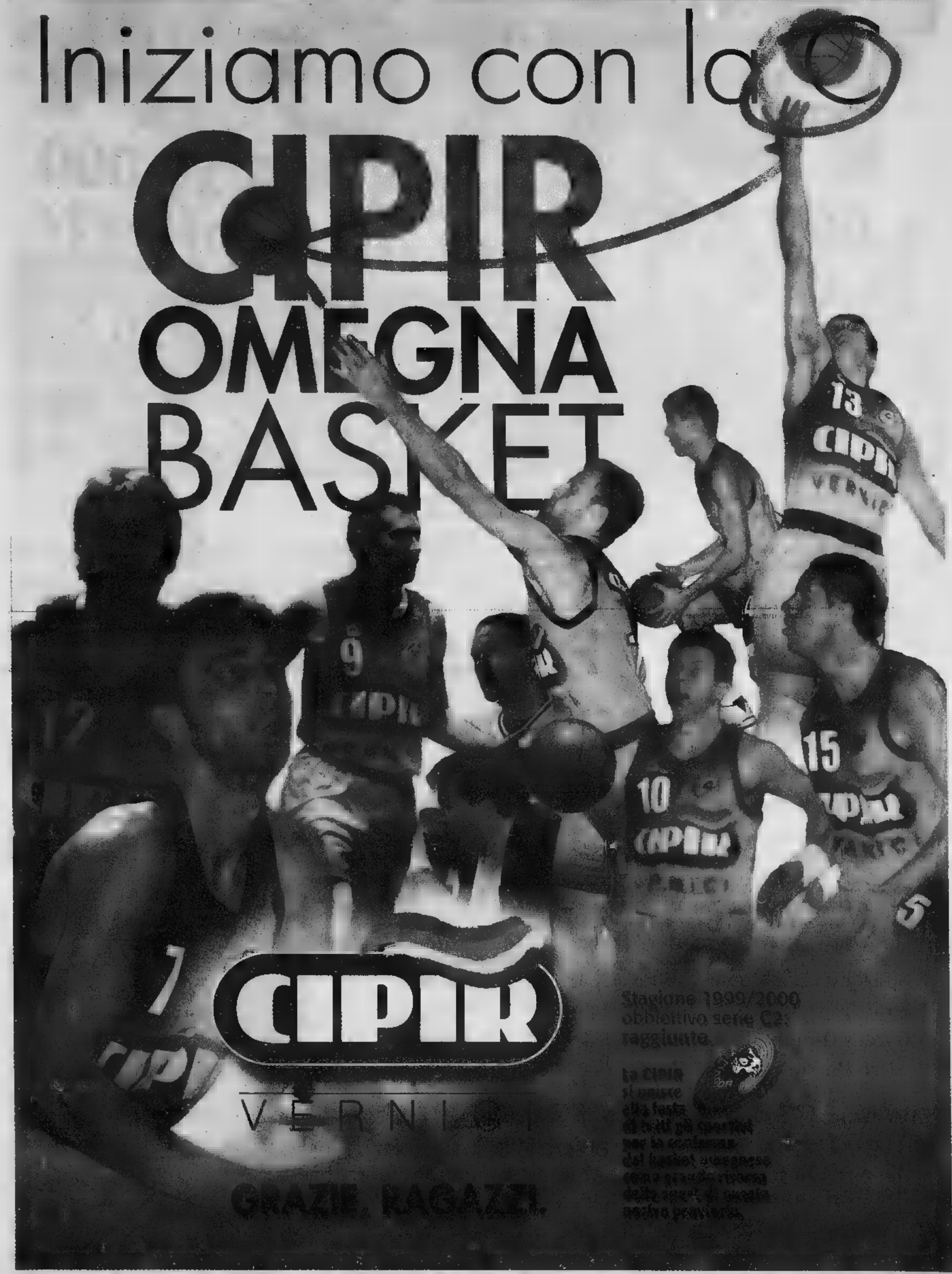

Stagione 1999/2000
obbiettivo serie C2:
raggiunta.

La Cipir
si unisce
alla festa
di tutti gli sportivi
per la conclusione
del basket appena
sono giunte notizie
della sconfitta
della squadra
nostra avversaria.

DAL 22 MAGGIO AL 4 GIUGNO

TUTTO A*

*SALVO DIVERSE INDICAZIONI NEL VOLANTINO E NEI PUNTI VENDITA

1.000 2.000 3.000 5.000 10.000 15.000... e tante altre offerte

ACQUI [illegible] (AL)
ALESSANDRIA
OVADA (AL)
BIELLA
VIGLIANO BIELLESE (BI) - Centro Commerciale Vigliano
MORTARA (PV) - Centro Commerciale Lomellina
PARONA L. (PV) - Centro Commerciale Parona
GENOLA (CN) - Centro Commerciale
POCAPAGLIA (CN)
PAVONE [illegible] (TO) - Centro Commerciale Pavone
CIRIE' (TO) - Centro Commerciale [illegible] Alpi
[illegible]

bennet
UN MONDO DI BENE
www.bennet.com

Profumeria Cristina

NUOVA APERTURA
INAUGURAZIONE
SABATO 3 GIUGNO ore 16.00

Vi aspettiamo con GRADITI OMAGGI
e strepitose offerte

* Spazio Krizia Uomo	30ml	~~£. 45.000~~	£. 15.000
* Soprani Donna	30ml	~~£. 30.000~~	£. 15.000
* Byblos Donna	30ml	~~£. 29.000~~	£. 19.000
* Altro Borsalino	30ml	~~£. 30.000~~	£. 15.000

inoltre... **Manila Nazzaro**
Miss Italia 1999, vi aspetta Lunedì 5 Giugno
dalle ore 17.00 alle ore 19.00 per un trucco personalizzato
DEBORAH, una foto ricordo ed un gradito OMAGGIO a tutti.

CI TROVI A NOVARA - P.ZZA MONS. BRUSTIA, 3
TEL. 0321.612117

Basket, i novaresi restano in B1 al termine di uno spareggio-thrilling con Pesaro

Cimberio a fil di sirena: 67-66

Decide il canestro di Conti a 2" dalla fine

Dalla retrocessione in B2 alla sopravvivenza in B1 nel giro di sei secondi, il tempo che ha avuto Andrea Conti per percorrere il campo e infilare in entrata, in sottomano, il canestro che per la Cimberio vale un campionato (67-66). Il bello e il brutto dello sport: da una parte i giocatori pazzi di felicità; dall'altra quelli di Pesaro distrutti, in lacrime, al suolo. partita incredibile quella vissuta ieri al palasport da circa 700 spettatori accorsi per la sfida decisiva per restare in B1.

La Cimberio ha fatto di tutto per complicarsi la vita: dal fallire i liberi decisivi a 20" dalla fine al riprendere quand'era +9 e palla in mano a poco più di 8' dalla sirena subendo un «parzialone» 11 punti. da qualche parte scritto che la «Cimberio» doveva salvarsi all'ultima partita del play e all'ultimo secondo. «Sono contento che sia finita, tutto qui», commenta ghigno Dodo Rusconi partita. «Cosa ho pensato quando Pesaro ha infilato a 8 secondi dal termine la 'bomba' del sorpasso? Ho pensato a domenica a Pesaro, quando proprio a sei secondi dalla fine abbiamo sbagliato l'azione decisiva. Stavolta è andata bene». Normale amministrazione, in per il «vecchio guerriero» Rusconi, abituato a un certo tipo di emozioni. Ma a bordo campo c'era chi piangeva

Andrea Mariani uno dei giocatori più positivi di questa sfortunata stagione della Cimberio

un bambino, sopraffatto da questa pazzesca tensione. La Cimberio resta in B1, ora si può guardare avanti. Le grandi squadre nascono anche da serate come quella di ieri.

Cimberio: Conti 9; Romeo 7; Prato 2; Aimaretti 12; Ferrari 15; Mariani 2; R 7; Agnesi 13; Negro; Cucco. [m. pia.]

il sogno «3B6»

Argenta vince d'un punto domani si parte per Rieti

CASTELLETTO TICINO

Il grande sogno della 3B6 si è infranto a fil di s: con il risultato 69-68 i ferraresi dell'Argenta, nella sfida decisiva per l'accesso alla B1, beffano Castelletto e i suoi duecento tifosi partiti dalle rive del Ticino.

non è detta l'ultima parola per il quintetto allenato da Antonio Tritto che domani e domenica si trasferiscono a Rieti dove prenderanno parte a un quadrangolare con le squadre sconfitte nei play off negli altri gironi. Un'ulteriore, ultima, chance per i gialloviola che tenteranno il grande salto sfumato per un capello ad Argenta.

Peccato però, perchè la a un certo punto cominciava a crederci l'altra sera. Dopo una partenza disastrosa, 15 punti accumulati dopo pochi minuti, Ferrarese e compagni si sono via via ripresi una grande reazione d'orgoglio. Barantani, Setola e Ferrarese hanno trascinato alla rimonta il quintetto ticinese fino ad annullare il «gap» a fine primo tempo (37 pari). E nella ripresa si è vissuto un lungo testa a testa fino a n di due dal termine quando, davvero, sul +6, Castelletto ha un piede in paradiso. Poi però il grande rientro dell'Argenta, aiutato anche da un pizzico di fortuna, e la vittoria a fil di sirena di un punto.

Marco Verdina: «Peccato, abbiamo sfiorato il cielo con un dito. Delusione e amarezza devono sparire presto, puntiamo tutto su Rieti». [m. p.]

S.A.R.
Spacci Aziendali Riuniti
lo Spaccio per la tua Casa
pentolame
posateria
piatti
cristalleria
liste nozze
punto vendita
chicco
tutto da 0 a 6 anni
premaman
abbigliamento > giocattoli
> passeggini
az. Fondotoce

Sinterim Spa
Società di fornitura di lavoro temporaneo
L'AFFIDABILITÀ DI CHI SI OCCUPA DA SEMPRE DI RISORSE UMANE
La SINTERIM é aperta a BORGOMANERO, in via Vittorio Veneto 67 OFFRE SOLUZIONI LAVORATIVE su tutto il territorio delle province di NOVARA e VERBANIA. Chi é interessato può telefonare o inviare il proprio curriculum ai numeri:
Tel. - Fax 0322.869251 - Fax 0321.885195
E-mail: duelle.consulting@libero.it
"L'INTERINALE ITALIANO"

SU PERSEMOLO

Intanto cresce l'attesa per la grande festa di martedì nell'Alessandrino

Valanga di voti a «Golden Boys» Sono oltre 155 mila le preferenze

Una grande festa animata da una madrina d'eccezione, la bellissima Elenoire Casalegno. con gli interventi del cabarettista genovaese Dario Vergassola, lanciato alla ribalta dai palcoscenici di «Zelig», della «colonna» della Juve Anni '70, Francesco Morini, dal vulcanico Maurizio Di Maggio, animatore Radio Montecarlo. naturalmente tutti voi, invitatissimi, anche chi ha raccolto un solo nel nostro referendum.

E' questo in sintesi il ghiotto programma della serata di martedì 6 giugno alla discoteca «Luna Rossa» di Marengo, nell'Alessandrino, esplicitamente dedicata alle premiazioni dei campioncini del «Golden Boys». di gala s'inizia presto, alle 20, e anche questo un bel vantaggio: s'inizia presto, si finisca presto e così i nostri piccoli campioni, accompgnati dai genitori e parenti vari, non faranno tardi nel viaggio di ritorno.

Elenoire Casalegno sarà madrina d'eccezione martedì sera al gran gala del «Golden Boys» che si terrà a Boscomarengo nell'Alessandrino

L'edizione del referendum ideato da La Stampa in collaborazione con la Banca Popolare di Novara volge dunque al termine lo fa con il botto. Le preferenze espresse da sostenitori, fans, supporters hanno raggiunto una cifra astronomica pari a 155 mila quattrocentosettantasette.

Si stima che mettendo in fila tutti i tagliandi giunti e conteggiati in redazione si possa tranquillamente coprire distanza di oltre quattro chilometri.

La «categoria» che ha riscosso il maggiore è stata quella introdotta ovvero «Il Campione del secolo» 31 mila settecentoventidue preferenze seguita dai Pulcini con 25.373, Giovanissimi con 24.837 ed Esordienti con 22.174. Primi Calci, Allievi e Juniores nonostante l'impegno di calciatori in erba e sostenitori non riusciti superare la soglia dei ventimila voti, bloccandosi rispettivamente a 17.131, 19.889 e 14.351).

Tra i vincitori c'è anche un «veterano», Al Gasparotto, quest'anno leader dei Giovanissimi dopo aver primeggiato nell'edizione passata negli Esordienti: certamente sarà in grado di descrivere al meglio l'emozione che si prova durante l'attesissima cerimonia di premiazione a tutti i baby-colleghi premiandi. [r. l.]

SPORT FLASH

Fioravanti nei

Nuova importante affermazione per Domenico Fioravanti, dopo il titolo europeo nei 100 rana, un'altra conferma arrivata dal trofeo internazionale Sette Colli di Roma. L'atleta trecatese ha festeggiato il ventitreesimo compleanno vincendo i 200 rana in 2'15"84, a soli centesimi dal primato italiano. [c. m.]

Maratona in Valle

La sezione Verbano del Cai di Intra e il Comune organizzano domenica edizione della Maratona Valle Intrasca. La formula è quella consueta di marcia non competitiva a coppie, partenza allo dallo stadio comunale dei Pini. La premiazione è in programma alle 16, sempre allo stadio. [s. r.]

BASKET

Street ad Arizzano

Torna sul Lago Maggiore il torneo di pallacanestro «Street Basket Tour», una manifestazione che ha sempre riscosso consensi. L'edizione Duemila è in programma al centro sportivo di Arizzano. Si terrà sabato e domenica, organizza il Comune. [s. r.]

ARTI MARZIALI

Domani al liceo «Spezia» il triangolare di Kick e thai boixing con atleti di Italia, Francia e Austria

L'ossolano Sestito si batte per il titolo europeo

Corrado è campione d'Italia e punta alla corona continentale

Da sinistra il campione Corrado Sestitto con il maestro Giuseppe Zambelli

DOMODOSSOLA

Gala internazionale di arti marziali domani a Domodossola, che per il sesto anno consecutivo ospita la tradizionale ne di kick e thai boxing i migliori «fighters» d'Italia, Austria e Francia. Stavolta la manifestazione organizzata dal Centro sportivo Athletic Club del maestro Giuseppe Zambelli nella palestra del liceo scientifico «Spezia», avrà un motivo di richiamo in più: l'ossolano Corrado Sestito, che dal '96 è campione d'Italia di boxing, si batterà infatti nella finale che la serata assegnerà il titolo europeo professionisti. Sarà il match clou di un'autentica maratona degli «sport da combattimento»: scatterà già alle 15 con il torneo interregionale di kick boxing light, senza ko, che vedrà 15 atleti della palestra ossolana diretta Zambelli, autentica fucina di campioni, confrontarsi con i più forti combattenti dell'Italia settentrionale. «A chi non conosce ancora questi sport - dice Zambelli, primo divulgatore di queste discipline nel Vco - ricordiamo i combattimenti prevedono l'utilizzo di tutte le tecniche di gamba abbinate al pugilato tradizionale, nella Thai Boxe si possono inoltre utilizzare le micidiali tecniche ginocchio e le proiezioni». Dalle 20,30 gli spettacolari incontri internazionali kick boxing e thai boxe con ko tra gli atleti della nazionale che schiererà due ossolani, contro le rappresentative di Austria e Francia. Da non perdere, prima del big match con Sestito, gli incontri di Thai boxe dell'ossolano Massimo Panighetti, recente vincitore a Lo, nella kick boxing professionisti, del compagno Maurizio Mazzurri, campione d'Italia in carica nella categoria 63 Kg. mezzo. [p.ben.]

REGIONE PIEMONTE
AVVISO A TUTTE LE IMPRESE
Da oggi è attivo il servizio informativo sulle AGEVOLAZIONI LE IMPRESE che permette di ricevere per posta elettronica su personal computer e/o telefonino TIM con il servizio le informazioni sui contributi regionali e i nuovi Fondi Europei 2000 - 2006.
Le informazioni sono gratuite, tempestive, selezionate: vengono inviate, appena il provvedimento è pubblico, alle imprese che per attività, localizzazione e dimensioni possono beneficiarne. Per usufruire del servizio registrate l'impresa all'indirizzo internet:
www.regione.piemonte.it/agevolazioni
Gilberto Pichetto Fratin
Assessore allo Sviluppo Economico
Enzo Ghigo
Presidente Regione Piemonte
Il sistema informativo sulle agevolazioni è un'iniziativa EUROQUALITÀ
In collaborazione con
UNI
www.uni.tim.it
TIM
senza

Il 60% circa del corpo è composto d'acqua. Per questo bere molto è importante, bere leggero è meglio. S.Bernardo, una tra le acque più leggere al mondo, favorisce una corretta funzionalità dei reni, aiutandoti a stare bene. Acqua S.Bernardo. Così unica nella sua leggerezza, così unica nella sua bontà... che in più ti coccola i reni.

Acqua S.Bernardo. Così leggera, così leggeri.

COME CAMBIA IL PRANZO DEI TORINESI

MCDONALD'S

Il regno dell'hamburger è un luogo dove le famiglie con bambini vanno qualche volta a mangiare, un po' per via delle patatine e un po' per collezionare i pupazzetti. Ci vanno soprattutto il sabato e la domenica. Negli altri giorni per molte mamme l'hamburger resta un tabù.

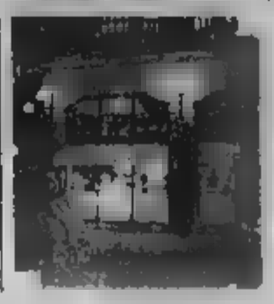

[illegible]

Come tutti i self-service anche quello di piazza Solferino è un luogo strano. Di giorno, quando c'è coda per entrare, mette molta allegria. La sera le poche persone che vi mangiano, spesso da sole, al massimo in coppia, di solito presto, appaiono il simbolo della desolazione metropolitana

[illegible]

Una parola ormai entrata nel vocabolario dei tanti che a mezzogiorno mangiano al bar con dehors. Si entra dichiarando che, per tenersi leggeri, si mangerà solo «un'insalatona». Poi si ripiega sul «piattino», spesso contenente pasta all'amatriciana con frittata e patate fritte.

All'Ikea, sognando il Mulino Bianco

La famiglia media scopre il sabato svedese

inchiesta

[illegible]

Dalla visita agli appartamenti-tipo si esce carichi di buoni propositi e si va alle Gru per riempire il frigo di cibi sani

Una famiglia [illegible] a un [illegible] Ikea: nel centro c'è anche un self-service

Ai bambini piace moltissimo andare a mangiare all'Ikea, e anche agli adulti [illegible] dispiace. Ci si [illegible] in fila per un piatto di polpettine con salsa di mirtilli (buone) e per un pasticcio di patate e salmone, più bibita più dessert, si consuma in fretta, [illegible] molto, ci [illegible] anche i seggioloni e gli omogeneizzati per i più piccoli, e pazienza se alla fine bisogna sparecchiare e depositare il vassoio sull'apposito carrello proprio [illegible] alla mensa aziendale, e c'è sempre qualcuno che ti dà [illegible] spintone e ti rovescia l'avanzo di acqua Ramlosa o [illegible] i mirtilli sui pantaloni.

Il pranzo all'Ikea, di solito il sabato, è il segno della confusione che alberga nella famiglia media italiana. Che avendo rinunciato da tempo ad apparecchiare a casa propria uno dei pochi pasti decentemente apparecchiabili della settimana - gli altri giorni [illegible] contano, chi mangia a scuola, chi un'insalatona al bar e chi, di solito le donne, pescando direttamente dal frigorifero [illegible] si [illegible] la spesa [illegible] fatta al supermercato, -, scopre il piacere di andare a spasso negli appartamentini-tipo, peraltro accoglientemente disabitati come quello che ci si è appena lasciati alle spalle, solo più ordinati: senza l'antiestetica cesta dei panni da stirare e i capelli appiccicati nel box doccia, e le manate dei ragazzini sul divano.

Se anche il Mulino Bianco chiude e ci pianta in asso, e i creativi ormai puntano sulle [illegible] famiglie (unioni gay, coppie senza figli, single, tutti gran consumatori di Taralluci e Nescafé), rimane Ikea a farci sognare e a tenere in vita il cliché della famiglia ideale, quella che avremmo sempre voluto avere e non siamo [illegible] riusciti ad essere. Mediamente agiata, composta da padre, madre e due bambini abitanti l'ordinato e strafinito appartamento [illegible]lio che il grande magazzino svedese ci invita a visitare.

Casa della famiglia Tal dei Tali, dice il cartello. C'è lo zerbino e c'è anche la targhetta d'ottone [illegible] portoncino blindato. Nelle ore di punta, per entrare si fa la coda come a Versailles per vedere la stanza [illegible] letto del Re. Dentro, soggiorno con angolo cottura, camera matrimoniale, [illegible] coi letti a castello, bagno accessoriato. E soprattutto: profusione [illegible] plaid e cuscini sul divano, ad [illegible] calde [illegible]te domestiche davanti alla tv, cucine con tutto [illegible] necessario per fare la maionese o il minestrone, tavoli apparecchiati con cura e sovrabbondanza di candelieri, librerie Billy - il pezzo più gettonato del mobilificio - dove oltre a soprammobili e cornici con le foto delle nozze c'è anche qualche libro, giocattoli molto ordi[illegible]mente abbandonati qua e là, [illegible] predisposti per un'improbabile prima colazione a letto. Peccato che il frigorifero sia vuoto, proprio come il nostro, e che la famiglia Tal dei Tali, avendo rinunciato [illegible] scampagnata causa tempo incerto e non sapendo cosa far fare ai bambini, sia andata a mangiare le polpettine all'Ikea, proprio [illegible] noi, con la scusa di dover comprare un sottopiatto Safting e un tappetino Knudsker in offerta speciale estiva.

Eccoci quindi, ciascuno [illegible] la propria più o meno scombiccherata famiglia, nel ristorante svedese che sta strategicamente a metà del percorso a senso obbligato, tra l'arredo bagno e i mobili da ufficio, e un riposino a questo punto fa anche piacere. Ci si mette a mangiare molto presto, per ragioni che hanno poco a che vedere [illegible] le abitudini nordiche. Il fatto è che i bambini, dopo essersi tuffati nella piscina[illegible] le palline e dopo aver provato [illegible] solidità di un paio di divani-letto, s'annoiano e sostengono di avere fame; quanto ai genitori, ammesso che abbiano qualcosa [illegible] comprare preferiscono farlo dopo, per non trascinarsi al self-service il grande e scomodo sacco giallo che [illegible] a disposizione per gli acquisti.

E' sabato, è mezzogiorno e un quarto, s'è fatta colazione (al bar) da appena due ore e ci sono già un sacco di famiglie alle prese coi vassoi e la salsa ai mirtilli, che andrebbe mangiata [illegible] la carne come fanno in Svezia ma soprattutto gli uomini, più conservatori, preferiscono spalmarla sul pane, [illegible] marmellata, a fine pasto. Sono già tutti presi i tavoli con [illegible] sul maxi-parcheggio e sul complesso delle Gru, e grappoli di ragazzini vagano [illegible] il loro vas[illegible] pericolante alla ricerca di un angolo tranquillo e non-fumatori. Ci sono anche tre donne in avanzato [illegible] di gravidanza e [illegible] con il [illegible] nel marsupio, e tutte e cinque hanno comprensi[illegible] difficoltà col vassoio. Ma i commenti sono perlopiù favorevoli: «Proprio buone queste polpettine, meglio di quelle che fa la nonna» e «Assaggia un po' di salmone, niente male eh? Bisognerebbe proprio cucinare di più il pesce, che non lo mangiamo mai e pensare che fa così bene...». Peccato che il gioco duri poco perché la sala da pranzo in stile nordico sarà anche graziosa, coi biberon le tende e tutto quanto, ma una volta che hai spalmato l'ultima cucchiaiata di mirtilli sull'ultimo pezzo di pane, non potendo fumare una sigaretta o bere un caffè, non ti rimane che alzarti, procedere con [illegible] raccolta differenziata degli [illegible] e buttarti sullo shopping.

Dal pranzo all'Ikea la famiglia media torinese, turbata dalla visita agli appartamentini modello, appesantita dai sensi di colpa e anche [illegible] po' dal pasticcio di patate e salmone, esce carica di buoni propositi e di solito si precipita a fare la spesa a Le Gru. Dove altre famiglie meno curiose delle abitudini dei popoli stranieri [illegible]nno mangiando pasta al forno e arrosto con le patatine nell'affollato self-service. Si riempie il carrello, verdura, frutta, cereali, roba sana, e compra anche il pesce, e per il resto del week-end si mangia a casa, orgogliosi del frigorifero non più bulgaro e della latta di olio extravergine da cinque litri che la famiglia organizzata ed eco-compatibile [illegible] prepara persino una torta. Fino alla prima manata di cioccolato sul plaid color avorio appena acquistato all'Ikea e sciaguratamente appoggiato sul divano. Ma a quel punto la sbornia da famiglia ideale è smaltita: domenica sera [illegible] va tutti a mangiare [illegible] pizza.

[illegible] continua!

IL MENU'

- *Aringhe*
- *Pasta al pomodoro e würstel*
- *Polpettine con salsa di mirtilli*
- *Salmone bollito con patate lesse*
- *Pasticcio di salmone e patate*
- *Torta di mirtilli*
- *Acqua Ramlosa*
- *Bibite*

IN BREVE

[illegible] LIGURIA VALLE D'[illegible]

Casinò, [illegible] impiegati Rubavano gioielli [illegible]

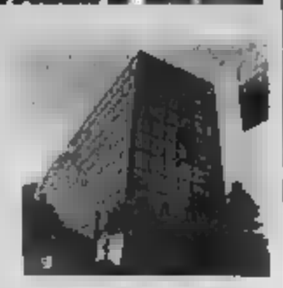

SAINT-VINCENT. Orologi, ciondoli, braccialetti, piccoli brillanti, persino le Grolle d'oro destinate ai componenti della giuria del Premio giornalistico Saint-Vincent: un bottino da 230 milioni che ha fatto finire in [illegible] due dipendenti della casa da gi[illegible] cittadina termale e un gioielliere della zona. Gli agenti della squadra mobile di Aosta hanno ricostruito il «percorso» degli oggetti rubati, dagli armadi blindati dell'ufficio acquisti della casa da [illegible]co alla gioielleria dove (almeno in un'occasione) erano «riciclati». Per alcuni orologi e brillanti, poi, al posto degli originali erano finite alcune «patacche», per rendere più difficili i controlli e guadagnare tempo.

Due ottantenni fermano [illegible] che li [illegible]

GENOVA. Due ottantenni hanno messo k.o. un borseggiatore cileno che [illegible] derubato uno [illegible] loro sull' autobus. Quando le porte si [illegible] aperte il borseggiatore si è slanciato fuori per fuggire. Nonostante l'età, l' ottantenne gli è saltato addosso e lo ha gettato a terra. L' amico , [illegible] anni, gli ha dato manforte per immobilizzarlo. Uno dei presenti ha poi chiamato i carabinieri.

Discoteca: sequestrate 41 pastiglie di ecstasy

NOVARA. «Operazione Falco» è il nome in codice dell' intervento effettuato domenica dalla Guardia [illegible] Finanza di Novara [illegible] discote[illegible] «Celebrità» di Trecate. Il bilancio dell' operazione parla di tre giovani arrestati per detenzione di sostanze stupefacenti e [illegible] altri 13 segnalati al prefetto; sono state sequestrate 41 pastiglie di ecstasy, 32 grammi di hashish e controllate 403 persone e 138 automezzi.

Elicottero precipitato assolti i dirigenti Agusta

NOVARA. Per il disastro [illegible] di Cameri dove il 21 gennaio [illegible] un elicottero in volo di collaudo precipitò facendo quattro vittime, [illegible] esistono responsabilità di natura penale così ha de[illegible] ieri il Tribunale di Novara, dopo sette ore di camera di consiglio mandando assolti quattro imputati ovvero i vertici dell'Agusta. Dovevano rispondere di omicidio colposo plurimo e disastro aviatorio. La pubblica accusa [illegible] chiesto [illegible] condanna a tre anni cia[illegible]. Sono i due direttori tecnici succedutisi nel progetto Alessandro Cajelli 55 anni di Biandronno (Varese) e Pietro Alli 54 di Cerro Maggiore. Poi, Fiorenzo Mussi 54 anni di Milano ingegnere capo del progetto e Vittorio Vaccaro 40 anni di Milano responsabile del dipartimento affidabilità e manutenzione dell'Agusta

Sarà ordinato prete ex maresciallo [illegible] CC

ALESSANDRIA. Un ex maresciallo dei carabinieri diventerà prete domani sera in Cattedrale, ordinato dal vescovo Fernando Charrier. E' Carlo Soldateschi, 36 anni, lucchese di origine, fino al '94 comandante della stazione dell'Arma di Bosco Marengo. Poi la scoperta della vocazione, la decisione di lasciare la divisa per entrare in Seminario. Domani alle 21 la solenne ordinazione.

[illegible] San Giovanni un mese di kermesse

IMPERIA. Avvio anticipato per la festa di San Giovanni, kermesse tradizionale che veste a festa Oneglia. Per il ventennale del Comitato organizzatore, l'avvio è anticipato a domani e si chiuderà il [illegible]. La grande novità del 2000 è un corteo storico che ricostruisce il passaggio della Regina Maria Cristina di Savoia nel 1827: domenica 18, sfileranno carrozze e figuranti.

[illegible] di Bossea escluse dal giro dei tour-operators

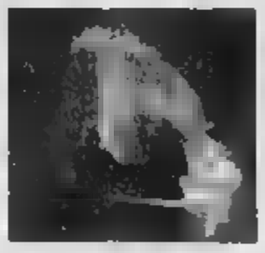

FRABOSA SOPRANA. Le grotte di Bossea sono state escluse dai due viaggi-studio curati dall'Atl, che dal 25 al 30 maggio avevano come ospiti giornalisti della stampa nazionale e tour-operators tedeschi. I responsabili delle grotte hanno diramato una nota, sottolineando come «sembrava preziosa l'occasione di un confronto unico e costruttivo, tanto più che anche nell'aspetto naturalistico veniva segnalata la specificità dei loro interessi. Questo non è avvenuto e ci domandiamo quali criteri abbiano pilotato scelte ed esclusioni nell'itinerario loro proposto». Il direttore dell'Atl di Cuneo, Paolo Bongiovanni, ha spiegato «La nostra provincia ha così tanti motivi d'attrazione che, per [illegible] tutti, dovremmo ospitare i giornalisti per un [illegible].

Colpo da 200 milioni in una [illegible]

SANREMO. Colpo da 200 milioni l'altra notte alla gioielleria «Abate», in corso Imperatrice, di fronte al casinò. I ladri hanno tagliato la serranda in metallo con un tronchese sfondando poi la vetrina blindata con un paletto di ferro preso dal parcheggio della casa da gioco. In [illegible] minuto i malviventi si sono impossessati di una dozzina di orologi di marca.

Rapita dal padre le due [illegible] sparite

SALUGGIA. Erano state sequestrate davvero Alina Calderaru, 22 anni, e la piccola figlia Esmeralda, le due nomadi scomparse [illegible] Saluggia lunedì mattina. Ma il rapimento è stato commissionato dal padre di Alina. L'uomo, che risiede in Inghilterra, voleva che Alina interrompesse la relazione con un giovane slavo dal quale aveva avuto anche un altro figlio di un anno. Per questo le ha fatte rapire

A Torino presto pioveranno oltre 1000 miliardi, ieri l'audizione [illegible] Camera

Olimpiadi, l'agenzia è più vicina

Dovrà gestire i finanziamenti per i Giochi del 2006

Valentino Castellani è il presidente del Comitato che dovrà gestire la lunga rincorsa ai Giochi del 2006. Il presidente della Camera Violante ha assicurato il suo personale interessamento

L'assicurazione di Sante Tuzzoni, presidente della Commissione Ambiente, territorio e Lavori Pubblici della Camera, e [illegible] Tiziano Treu, relatore del disegno di legge che prevede la nascita dell'Agenzia per gli investimenti per i Giochi Olimpici Invernali del 2006, sul fatto che il «provvedimento verrà licenziato entro quindici giorni». L'impegno del presidente della Camera, Luciano Violante, a «vigilare affinché il testo venga approvato dall'aula [illegible] Montecitorio entro il mese di giugno». La presidenza del Comitato Organizzatore dei Giochi ritorna dall'audizione di fronte all'Ottava Commissione parlamentare, tra i deputati presenti anche i piemontesi Merlo (Ppi), Martinat (An) e Stradella (Forza Italia) e con la certezza che all'Agenzia per gli investimenti è in dirittura d'arrivo, come spiega alla fine dell'incontro il vicepresidente del Comitato, Rinaldi Bontempelli.

Bontempelli parla anche a nome degli altri componenti della Presidenza del Comitato, il sindaco [illegible] Torino, Valentino Castellani, Evelina Christillin, Bruno Rimbaud e [illegible] presidente del Coni, Gianni Petrucci. Tutti convinti che, se la Commissione confermerà l'approvazione del testo in seduta redigente - che non richiede la discussione del provvedimento in [illegible] - il disegno di legge potrebbe essere approvato in tempi rapidi da entrambi i rami del Parlamento. Insomma, si parla di via libera alla [illegible] dell'agenzia [illegible] dovrà gestire i finanziamenti pubblici per [illegible] realizzazione degli impianti e delle infrastrutture, in tutto 1091 miliardi di lire, entro la fine dell'estate.

L'ottimismo dell'ufficio di Presidenza nasce dall'accordo sostanziale tra i vari gruppi politici che dovrebbe evitare la presentazione di emendamenti, salvo le modifi[illegible] concordate e introdotte nel testo in discussione come spiega ancora Bontempelli: «I membri della Commissione hanno confermato di dare peso all'orientamento del Comitato Organizzatore e delle istituzioni locali raccolti negli emendamenti presentati dai parlamentari piemontesi di tutti i partiti e inseriti nel testo del documento». Di fronte al Comitato i deputati hanno [illegible]to due priorità: individuare con chiarezza quali sono le opere viarie e le infrastrutture da realizzare; indicare con altrettanta chiarezza gli strumenti per velocizzare le procedure necessarie ed aprire i cantieri. [m. tr.]

Bufera sulla scuola. Gli insegnanti: cattedre a rischio

Accordo per Estate Ragazzi Sospese tutte le agitazioni

Estate Ragazzi fuori pericolo. Ieri è stato raggiunto l'atteso accordo tra i provveditori agli Studi del Piemonte, l'Anci regionale, Cgil Cisl e Uil per la retribuzione di tutte le attività svolte dal personale ATA (i [illegible]li, in particolare) durante quest[illegible] anno scolastico in aggiunta al normale mansionario previsto dal contratto dopo il passaggio dalle dipendenze degli enti locali a quelle dello Stato.

Le migliaia di la[illegible]tori che nella regione (duemila in provincia di Torino) hanno assicurato la somministrazione dei pasti nelle mense delle scuole materne ed elementari, l'accompagnamento e l'assistenza agli alunni portatori di handicap, che hanno garantito pre e post-scuola, saranno ricompensati con una cifra forfettaria, così come lo saranno quegli operatori che svolgeranno le stesse mansioni extra-contratto presso i centri estivi.

Ma dopo l'agitazione del personale ATA, un'altra mobilitazione - dei docenti - è stata proclamata dai sindacati della scuola. I segretari di Cgil, Cisl, Uil e Snals - Alberto Articoli, Enzo Pappalettera, Diego Meli e Franco Coviello - hanno inviato al Ministro e al Provveditore di Torino un documento in cui denunciano «il grave ritardo nella definizione degli organici, [illegible] condizione che [illegible] determinando un clima di forte incertezza tra i docenti». Le organizzazioni sindacali ribadiscono che l'organico di diritto deve consentire di rispondere integralmente alle richieste di tempo-scuola e di progettazione della [illegible]la torinese». Le preoccupazioni, nell'anno [illegible] avvio dell'autonomia, partono [illegible] stime fatte dal Ministero. «Sono stati ipotizzati 1.200 alunni in meno alle medie, circa 50 classi - spiega Articoli -, e 5000 alle superiori, 85 classi: una stima che non tiene assolutamente [illegible] dei dati reali riferiti dalle scuole». In assenza di risposte positive a breve termine, i sindacati [illegible] esclu[illegible] il ricorso allo sciopero generale. [m. t. co.]

Partirà da Biella la pensione [illegible] line»

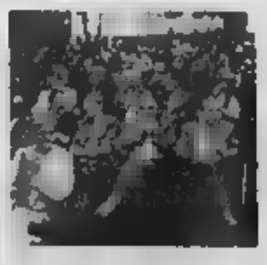

BIELLA. La provincia laniera è stata scelta per lanciare a livello nazionale la pensione «on line» e l'Inps ha presentato l'iniziativa a Città studi con un convegno dal titolo «Pubblica amministrazione e cittadini, nuovi momenti [illegible] incontro». E cioè trasparenza ed autonomia per le ricerche e le informazioni per la propria pensione, [illegible] a breve che a lunga scadenza. Nel secondo [illegible] i giovani, sempre più indirizzati dalla flessibilità lavorativa e dalle variazioni delle normative pensionistiche, potranno simulare calcoli in prospettiva inserendo i dati fissi desiderati e le variabili che man[illegible] mano saranno imposte per legge.

PROGRAMMI RTL TORINO

TO 94.4 Mhz - CN 94.3 - AT, AL 91.8 - VC, BI, NO e VB 94.5

Giornale Orario del Piemonte (in collaborazione con La Stampa): ore 6 - 7 - 8 - 9 - 10 - 11 - 12 - 13 - 14 - 15 - 16 - 17 - 18 - 19 - 20 - 21.

30' minuto-Le Sport: ore 6,30 - 7,30 - 8,30 - 9,30 - 10,30 - 11,30 - 12,30 - 13,30 - 14,30 - 15,30 - 16,30 - 17,30 - 18,30 - 19,30 - 20,30

6-9: Abitudine quotidiana; 6,25: Prima pagina; 6,40: Rassegna Stampa; 6,50: Viabilità; 7,05: Polizia Stradale; 8,05: Prima pagina 20 anni prima. **9-12**: Musica e notizie; 9,30: Viabilità Aeroporto; 10,10: Previsioni del Tempo; [illegible] Viabilità Ferrovie; 12-15: Musica e Notizie. 12,10: Temperature. 12,20: Dediche; 13,50: Viabilità Polizia Municipale; 14,20: Dediche; 15-15: Musica e notizie; 15,50: Viabilità Ferrovie; 16,50: Viabilità Polizia Municipale;17,20: Dediche. 18-21: Abitudine quotidiana. In diretta da La Stampa: 21-24: Musica e notizie; 00-6: Notturno Musicale.

GRIFFE HOUSE
ABBIGLIAMENTO STOCK

Qualità e convenienza garantite tutto l'anno,
ma dal 1° giugno al 31 agosto...

VENDITA STRAORDINARIA

Abiti uomo E. 99.000
Camicie Valentino uomo E. 25.000
Camicie, pantaloni uomo E. 25.000
Giacche uomo E. 50.000
Giubbotti e giacche donna E. 39.000
Maglie, gonne, pantaloni, camicie donna tutto a E. 25.000

Non aspettare i Saldi,
alla GRIFFE HOUSE il risparmio è subito!

GRIFFE HOUSE
ABBIGLIAMENTO STOCK
Orario di apertura
tutti i giorni dalle 9 alle 12
e dalle 15,30 alle 19,30
chiuso il lunedì
APERTO
tutte le domeniche pomeriggio
dalle 15,30 alle 19,30
ALICE CASTELLO - S.S. 593 - Tel. 0161 60894
Zona Lago di Viverone

GRIFFE HOUSE
Orario di apertura
tutti i giorni dalle 9 alle 12
e dalle 15,30 alle 19,30
VERRONE (BI) - Strada Trossi - Tel. 015 2567748
a soli 1800 metri da Biella Fiere direzione Vercelli

AUTODOMANI s.r.l.
DAEWOO
17 - C
T - 0161235049 fax 0161232968
AUTODOMANI@IOL.IT

LA STAMPA

VERCELLI E VALSESIA

Venerdì 2 Giugno 2000 43

REDAZIONE: VIA DUCHESSA JOLANDA 20, TEL. 0161.217.550 / 0161.54.747 / FAX 0161.257.009 - E-MAIL: VERCELLI@LASTAMPA.IT
PUBBLICITÀ: SALODINI SRL - AGENTE PUBLIKOMPASS S.P.A. VIA G. VERDI, 40 - TEL. 0161.25.07.51 / FAX 0161.22.01.28

AUTODOMANI s.r.l.
concessionaria
DAEWOO
VIA VER 17 -

«Sindaci di A e di B per la festa della Repubblica»

Buonanno per protesta va al raduno della Lega

SERRAVALLE

Non potendo partecipare a Roma, alla festa della Repubblica organizzata dal Quirinale, Gianluca Buo[illegible] ha deciso di aderire, [illegible] non da leghista», alla manifestazione di Pontida.

Svelato il nuovo interesse politico del sindaco di Serravalle? Pare di [illegible] perchè l'interessato spiega: [illegible] della Lega, ma qualcuno quasi ci vuole obbligare a diventarlo. In ogni caso io sarò a Pontida [illegible] la fascia tricolore da sindaco [illegible] ed esclusivamente perchè a Roma mi hanno sbattuto la porta in faccia».

Secondo Buonanno ci sarebbero «sindaci di serie A e sindaci di serie B».

Il tutto è nato da un annuncio radiofonico: «Ho sentito - dice l'amministratore pubblico - che alla festa della Repubblica del 4 giugno [illegible] stati invitati tutti i sindaci. A quel punto mi sono chiesto perché a me non fosse giunta la comunicazione e dopo alcune decine di telefonate sono riuscito a venirne a capo: siamo in troppi, mi hanno spiegato da un ministero, così hanno invitato solo i sindaci dei capoluoghi di provincia. Capito? Chi amministra città più grandi ha maggiore dignità: solo in Italia possono accadere queste cose».

Buonanno ne ha anche per Carzo Azeglio Ciampi: «Parla bene, poi però fa pure lui assurde distinzioni, come se noi che rappresentiamo i piccoli centri avessimo [illegible] diritti dei colleghi di città». [i. fo.]

Risolto il caso di Saluggia: [illegible] organizzare il sequestro il padre della ragazza rumena, che è stato denunciato

Trovate le nomadi scomparse

«Rapite» lunedì e portate in Inghilterra

SALUGGIA

La ventiduenne Ali[illegible] Calderaru e la piccola Esmeralda, due anni, erano state sequestrate davvero. Ma il loro è un rapimento strano: a farle portar via a forza è stato il padre della ragazza rumena e lei, Alina, adesso è contenta di restare in Inghilterra con i genitori.

Va così il mondo dei nomadi: succede spesso, si dice nell'ambiente, che accadano fatti di questo tipo, soprattutto [illegible] le famiglie che provengono dalla Romania. Ed è successo questo: Alina Calderaru e la figlia Marina (ma conosciuta da tutti come Esmeralda) [illegible] stato caricato con le minacce, lunedì mattina, [illegible] Golf scura [illegible] targa francese a poche centinaia di metri dall'abitazione di via XXV aprile, in frazione Sant'Antonino. Poi è iniziato subito il lungo viaggio verso l'Inghilterra, dove risiede il padre della donna, genitore che evidentemente aveva deciso di porre fine alla [illegible]vivenza di Alina con Nenad Durdevich, lo slavo [illegible] il quale la donna abitava da quattro anni e dal quale [illegible] avuto due figli, oltre [illegible] Esmeralda anche un bambino di un anno rimasto a Sant'Antonino.

Le indagini condotte dai carabinieri del Nucleo operativo di Vercelli, ma soprattutto della stazione di Livorno Ferraris, che hanno scandagliato con scrupolo ogni pista, avevano subito portato subito sulla stra[illegible] giusta. Sin dalle prime battu[illegible] infatti non si era parlato di un vero e proprio rapimento. E in effetti è stato [illegible]: si è trattato di un mezzo sequestro secondo gli usi del popolo nomade. Resta però un interrogativo inquietante: come può una mamma accettare di [illegible] veder più il figlio di un anno? E restano anche i reati. Il padre, ritenuto il mandante del sequestro, sarà comunque sottoposto a un iter giudiziario. Intanto continuano le ricerche per identificare i due zingari che materialmente hanno prelevato di forza mamma e bambina. [i. fo.]

La giovane donna e la figlia di 2 anni caricate a forza su una Golf scura

La piccola Esmeralda rapita lunedì insieme alla mamma a Saluggia

Presentato il nuovo sito sponsorizzato dalla Carisver. A luglio pronti i laboratori

A Ingegneria con il prof. virtuale

In aula l'editoria telematica

Dario Casalini presidente Carisver e il preside Gugliotta (a destra) alla presentazione dell'iniziativa

[illegible] Balossi

VERCELLI

Vercelli [illegible] Firenze, almeno per quanto riguarda l'editoria telematica. La facoltà di Ingegneria, tra le prime in Italia, ha infatti presentato ieri il docente «virtuale», che aiuterà gli iscritti al Politecnico a studiare, ripassare, svolgere gli esercizi, valutare la propria preparazione.

A presentare il futuro dell'università, nell'aula magna della facoltà, il preside Antonio Gugliotta con l'avvocato Dario Casalini, presidente della Fondazione Cassa di risparmio di Vercelli, e il rappresentante della società editoriale che ha curato il progetto di editoria telematica, Andrea Bairati.

Duecento milioni il costo dell'operazione di didattica sperimentale, completamente sostenuto dalla Carisver. Un progetto ambizioso, che pone davvero la facoltà vercellese di Ingegneria tra le top-ten italiane.

In [illegible]isto l'editoria telematica? «Tutti i nostri iscritti - ha spiegato il preside - potranno navigare gratuitamente nell'University press, digitando semplicemente il proprio numero di matricola».

Una volta entrati nel sito, gli studenti avranno a disposizione un tutor privato, che li aiuterà a studiare, prendere appunti, esercitarsi e financo capire [illegible] pronti per sostenere l'[illegible].

Continua infatti Andrea Bairati: «I ragazzi troveranno nel portale tre tipi di materiale: i [illegible] delle dispense usate dai professori, un eserciziario sempre aggiornato e un percorso di autovalutazione con test a risposta singola o multipla, dotati di correzione automatica».

Il tutto, e non è da sottovalutare, [illegible] un formato editoriale standard e particolarmente curato. Ne [illegible] consentita anche la riproduzione su [illegible], [illegible] che gli universitari [illegible]no dispense ben fatte e in tutto simili ai libri veri.

«Una [illegible]isi [illegible] soprattutto per le ragazze - ha ironizzato Dario Casalini - visto che ai miei tempi [illegible] le compagne [illegible] banco ad occuparsi di ricopiare [illegible] bella copia gli appunti dei professori».

Finito dunque il tempo delle «amanuensi», ma soprattutto delle fotocopie più o meno clandestine dei testi d'esa[illegible].

«Non solo - ha aggiunto il preside Gugliotta - ora sarà anche possibile da parte dei professori aggiornare in continuazione gli appunti, con una flessibilità che l'editoria tradizionale [illegible] permette, e [illegible] risparmio del 50 per cento sui costi».

I servizi infine saranno strutturati anche in modo da consentire un colloquio interattivo (tramite e-mail) tra studente e insegnante, utile al momento dell'autoaddestramento e autovalutazione.

Al termine della presentazione, un arrivederci da parte del preside e dell'avvocato ai primi di luglio. E' prevista prima della chiusura estiva dei corsi la presentazione di un altro prezioso progetto, ormai in dirittura d'arrivo: gli attrezzatissimi laboratori della facoltà, che sono costati [illegible] 6 miliardi e mezzo. E anche in questo caso è stato determinante il contributo della Fondazione. Ha concluso Casalini: «Siamo convinti che solo la sinergia di forze [illegible] privato e pubblico renda possibile la realizzazione di opere davvero significative per la città».

La Facoltà vercellese tra le prime in Italia a usare il docente on line per studiare e svolgere gli esercizi

L'iniziativa è del sacerdote di Borgo d'Ale

Parroco e fedeli in bicicletta nel pellegrinaggio a Roma

La partenza è fissata per stamane alle 7 Il gruppo atteso martedì nella Capitale

Pierantonio Ruffino

BORGO D'ALE

Partirà questa mattina alle 7 con un gruppo di fedeli. Lui è il parroco della chiesa di San Michele Arcangelo e si è posto un traguardo importante: raggiungere Roma in bicicletta per le celebrazioni dedicate al Giubileo. Don Edoardo Swakowsk ha 35 anni ed è un dinamico sacerdote di origine polacca, che cinque anni fa è stato chiamato a reggere la parrocchia del paese.

Ora il religioso si è fatto promotore di questo originale pellegrinaggio, a cui parteciperanno altre cinque persone che hanno accolto con entusiasmo l'idea lanciata dal sacerdote. Don Edoardo ha pure fissato il giorno, nonchè l'ora, di arrivo nella Capitale: martedì 6 giugno a mezzogiorno in punto.

Questo il programma; il gruppo in sella alle [illegible] ruote lascerà Borgo d'Ale [illegible] di prima mattina. Secondo le previsioni e i tabellini di marcia i pellegrini percorreranno almeno una ventina di chilometri orari. La «squadra» è così composta: il più anziano dei ciclisti si chiama Sergio Caldera e ha 70 anni: il gruppo sarà formato anche da Ludovico Drebertelli (che ha già conquistato ottime posizioni in prove su strada), Valentino Natali, Alberto Carando e Giorgio Morizio. Tutti durante il «tour» saranno seguiti da un furgone condotto da Giovanni Gariglio. Faranno parte del gruppo anche tre donne: [illegible] Angela Lando, Maria Vidano e Margherita Vallero.

Arrivati a Roma, il parroco e i fedeli, dopo la celebrazione di una messa in San Pietro, faranno rientro a Borgo d'Ale. Il ritorno, questa volta sarà organizzato in treno, e fissato per il giorno successivo.

Don Edoardo tranquillizza tutti: «Non ci saranno problemi per il pernottamento nè per i rifornimenti di cibo». I pellegrini-ciclisti pranzeranno al sacco, grazie ai panini che verranno preparati sul momento. «E poi - aggiunge don Edoardo - non avremo molto tempo a disposizione per pranzare o cenare. Anche per il riposo non ci saranno problemi: saranno gli ostelli della gioventù, che costellano lungo il tragitto, ad ospitarci durante la notte».

L'originale gita è stata organizzata per celebrare il Giubileo

Le iniziative per la domenica ecologica, debutto con il convegno sull'ambiente

A piedi tra feste in musica e mercati

Simulazioni di pronto intervento in via Viotti

Giancarlo Moreo

Tutti a piedi [illegible] la banda musicale, il mercatino dedicato ai bambini e un programma di animazione no-stop. Si annuncia ricchissimo di iniziative la domenica senz'auto vercellese, presentata dall'Assessore Claudio Fecchio: e tra gli appuntamenti, alcuni saranno un omaggio alla festa della Repubblica. Si festeggia, quindi, con la banda di Santhià, che partirà alle 10,30 [illegible] viale Garibaldi con questo percorso: viale, corso Libertà, piazza Cavour, via Gioberti, piazza Palazzo Vecchio. Nella piazza del Broletto alle 11,30 si terrà un concerto con le musiche della tradizione militare, gli inni patriottici e della Resistenza.

Lo spirito della domenica ecologica, però, viene anticipato di un giorno con un convegno su «Territorio, ambiente e tecnologie. Risposte all'emergenza». L'incontro, organizzato dal Comune con la Regione, si aprirà domani alle 9,30 e avrà come cornice il Seminario. Un gruppo di esperti della Protezione civile parlerà di tutela e salvaguardia dell'ambiente, dando vita ad un interessante dibattito.

E da domani (per due giorni) nel maxi-parcheggio di via Viotti saranno allestite le postazioni di polizia, carabinieri, forestale, vigili del fuoco, Poste, Parco Lame del Sesia, Wwf e Lipu. Il tutto viene organizzato con la collaborazione di «Loredana Morelli, manifestazioni nel mondo» e parteciperanno anche moltissime associazioni [illegible] volontariato. Domenica ci saranno simulazioni di pronto intervento; inoltre saranno possibili prove [illegible] auto elettriche e fuoristrada. Le manifestazioni partiranno alle 11, mentre il giorno prima le iniziative si terranno solo nel pomeriggio alle 15.

Nella domenica senz'auto saranno aperti anche i musei e il cuore del capoluogo sarà riservato all'animazione con musica, mercatini (ci sarà anche il Barlafussi) ed esposizioni di prodotti multietnici. Domenica sarà anche il giorno della «Vercelli che pedala», che partirà da piazza Pajetta.

Uno degli appuntamenti dell'ultima domenica senz'auto FOTO CATTANEO

Torna domani NaturalVercelli

In piazza Cavour l'appuntamento con prodotti biologici [illegible] artigianali

Torna domani, per tutta la giornata, NaturalVercelli, il mercatino biologico firmato dalla Confesercenti. Piazza Cavour [illegible] dunque nuovamente «invasa» da oltre quaranta ambulanti, provenienti da tutto il Piemonte.

Appetitosa la merce esposta: frutta fresca e verdure senza additivi chimici, formaggi e vini tipici, miele e dolci. E anche originale: manufatti artigianali, lenzuola e tovaglie, asciugamani e pizzi, ma anche oggetti di cartoleria, tutti ricavati da prodotti naturali.

Il mercato torna il primo sabato di ogni mese. La prima edizione di aprile, nonostante la giornata inclemente, fece registrare un buon successo di pubblico. Ora il segretario generale della Confesercenti Roberto Portinaro e Concetto Cortesi dell'Anva sperano di bissare il risultato, ma anche in un sabato senza pioggia.

Roberto Portinaro, il segretario della Confesercenti

E' vero che i banchetti potrebbero essere disposti sotto i portici, ma forse non tutti i commercianti della piazza sono d'accordo nel dividere l'esiguo spazio coperto. Eppure è indubbio che il nuovo mercatino, come quello domenicale dell'antiquariato, ripopoli per qualche ora una piazza spesso deserta.

Ma la verità è che i due bazar fanno dimenticare ai negozianti, che lavorano all'ombra di Cavour, il ritorno annunciato del mercato per antonomasia, quello ora ospitato su viale Garibaldi. Data prevista per questo trasloco: imminente. [d. b.]

Il dirigente premiato da Bagnasco e giunta

Il segretario Dattrino è andato in pensione

Dopo 36 anni di lavoro in municipio a fianco di 8 sindaci e tre commissari

[illegible] Dattrino tra il sindaco Bagnasco (a sinistra) e il presidente Casalino

Dopo 36 anni, il segretario generale del Comune Mario Dattrino ha lasciato l'ufficio al primo piano del municipio per andare in pensione. L'ultimo giorno di lavoro è stato scandito dal saluto che la giunta e il presidente del Consiglio Franco Casalino ha voluto dedicargli.

Mario Dattrino [illegible] stato assunto nel 1964 come segretario principale avventizio, sei anni dopo è passato in ruolo. Dal 1° giugno 1988 è diventato segretario generale del Comune che allora era classificato di prima classe B, trasformato nel 1994 in prima classe A.

In questi anni ha collaborato con otto sindaci - Buffa, Pretti, Boggio, Baiardi, Robotti, Bodo, Baracchi Bavagnoli e Bagnasco - e con tre commissari, Corsaro, Priore e D'Addesio. [r. v.]

Le spese per progetti e lavori saranno a carico delle Ferrovie

Via al sottopasso Torricelli

Tra il Cervetto e la Tangenziale Nord

Decolla il progetto Torricelli per la realizzazione del sottopasso che collegherà il Cervetto alla futura Tangenziale Nord superando la linea ferroviaria Torino-Milano. Dopo l'approvazione del Consiglio comunale e le modifiche al Piano regolatore, [illegible] manca soltanto più la firma della [illegible] tra il municipio e le Ferrovie.

Le Fs da tempo avevano manifestato l'intenzione di modificare il sistema dei passaggi a livello eliminandone alcuni «periferici», poco utilizzati e quindi antieconomici da gestire. Segnatamente erano quelli al fondo di corso Rigola e sulla strada vicinale di Castelmerlino (in località Bivio Sesia). Per raggiungere l'obiettivo, come ha ricordato Giancarlo Boglietti, assessore ai Lavori pubblici nella scorsa legislatura, le Fs si erano dette disposte a sostenere tutte le spese di progettazione e di realizzazione di un sottopasso alternativo in zona Cervetto e di quello per gli espropri dei terreni.

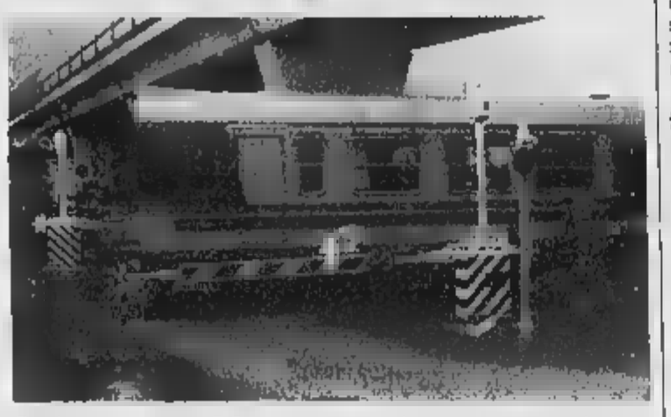

Con il nuovo sottopasso [illegible] Ferrovie potranno eliminare tre passaggi a livello

La proposta delle Ferrovie ben si sposava [illegible] il progetto della Tangenziale Nord per cui il Comune si è fatto carico di cambiare il Piano regolatore della zona: come contributo forfettario, il municipio verserà alle Fs 500 milioni.

Nel tempo la proposta originaria è stata ampliata ed ora il piano definitivo prevede l'eliminazione di un terzo passaggio a livello, quello in via Monte Bianco. In questo caso, su proposta del sindaco Bagnasco, la novità è che il Comune valuterà le condizioni per la costruzione di un [illegible] pedonale sopraelevato con [illegible] spesa che in questo caso graverebbe sulle casse comunali. [f. co.]

In città e fuori

Quarona

Si parla di [illegible] russa

Al salone polivalente Sterna di Quarona questa sera a partire dalle 20,30 Maria [illegible] Salvo, docente di letteratura russa alla Statale di Milano, terrà una conferenza sul tema «Icone russe». E' una delle iniziative che rientrano nel progetto «Quarona per Cernobil».

Albano

Parchi del Piemonte

E' per domani alla nuova sede del parco Lame del Sesia di Albano un incontro dal titolo «Parchi naturali del Piemonte». Alle 15,45 visita guidata al parco; alle 17,45 relazione del direttore del parco Renato Tonello. Con l'organizzazione del comune di Albano, dell'Unuci, [illegible] Agriturist, e dell'amministrazione del parco.

Vercelli

[illegible] con Ar.Tur.O.

«Foglie e pietre: l'aria nuova di Vercelli» è il tema della tappa che si svolgerà domenica dalle 16 (il ritrovo è fissato davanti all'abbazia di Sant'Andrea) nell'ambito di «Vercelli com'era, Vercelli com'è». Per informazioni e per le prenotazioni rivolgersi ad Ar.Tur.O., al numero 0161.212.616.

REGIONE PIEMONTE

AVVISO A TUTTE LE IMPRESE

Da oggi è attivo il servizio informativo sulle **AGEVOLAZIONI [illegible]** che permette di ricevere per **posta [illegible] personal computer e/o [illegible] TIM [illegible] servizio [illegible]** le informazioni sui **[illegible] regionali e [illegible] nuovi [illegible] Europei 2000 - [illegible]**.

Le informazioni sono **gratuite, tempestive, [illegible]** vengono inviate, appena il provvedimento è pubblico, alle imprese che per attività, localizzazione e dimensioni possono beneficiarne. Per usufruire del servizio registrate l'impresa all'indirizzo internet:

www.regione.piemonte.it/agevolazioni

Gilberto Pichetto Fratin
[illegible]
Sviluppo [illegible]

Enzo Ghigo
[illegible] della
Regione [illegible]

Il sistema informativo sulle agevolazioni è una iniziativa EUROQUALITÀ

www.uni.tim.it

In collaborazione con TIM
Vivere senza confini

LETTERE AL GIORNALE

Gay pride, Colombo prende posizione

La presa di posizione del Presidente dell'Unione delle Comunità Ebraiche dottor Amos Luzzatto in favore della marcia degli omosessuali a Roma non mi trova consenziente in quanto non si può parlare di costoro come di una minoranza: tali sono le minoranze etniche o religiose alle quali va tutto il mio rispetto e tutti i diritti.

Né vale considerare che costoro siano stati perseguitati dai nazisti in quanto ricordiamo benissimo che le camicie brune di Röhm erano nella quasi totalità omosessuali.

Dario Colombo
presidente della Comunità Ebraica di Vercelli

«Schiamazzi [illegible] al circolo Casablanca»

Il presidente del Circolo Casablanca di via Vinzaglio recentemente ha sostenuto che le cose [illegible] cambiate, che chi abita nella [illegible] non viene più disturbato.

Ci si domanda allora come mai nella notte di mercoledì 17 maggio sia stato necessario richiedere l'intervento della polizia che si è presentata con due pattugli e ha dovuto condurre [illegible] questura alcuni individui e perché un altro intervento è stato fatto dopo la mezzanotte di giovedì [illegible] quando la strada era invasa dai soliti ubriachi (ma non [illegible] stata sospesa l'autorizzazione per la vendita degli alcolici?).

Infine perchè solo ora il Comune pretende il rispetto delle norme amministrative e sanitarie se il circolo, come era ben noto a tutti, è aperto da anni? Si dà la possibilità di regolarizzare ora il circolo privato e tutti gli abitanti di via Vinzaglio e corso Palestro non [illegible] nulla?

Lettera firmata, Vercelli

Le lettere vanno inviate a
[illegible]P/A
Redazione di Ver[illegible]
via Duchessa Jolanda, 20
13100 Vercelli
Fax: 0161 257.009 / 0161 217.664
E-mail: vercelli@lastampa.it

NUMERI UTILI

AUTOAMBULANZE

Vercelli: 0161 213.000 Croce Rossa
Cigliano: tel. 0161 424.757;
Gattinara: tel. 0163 832.600;
Santhià: tel. 0161 92.91;
Trino: tel. 0161 801.465;
Borgosesia: tel. 0163 25.333;
Crescentino: tel 0161 841.122;
Volontari Soccorso Grignasco: tel. 0163 418 617.

PRONTO SOCCORSO

[illegible]: S.Andrea, telefono 0161 [illegible];
Ambulanza telefono 0161 217.000;
Gattinara: telefono 0163 822.245;
Santhià: telefono 0161 929.211.
Servizio emergenza sanitaria 118 esclusivamente per i Comuni dell'Usl 11.

GUARDIA MEDICA

Vercelli: telefono 0161 255.050;
Arborio: telefono 0161 86.384;
Borgosesia: telefono 0163 25.513;
Cigliano: telefono 0161 424.524;
Crescentino: telefono 0161 842.655;
Gattinara: telefono 0163 835.411;
Santhià: telefono 0161 929.200;
Trino: telefono 0161 829.585.

IGIENE E SANITA' PUBBLICA

Vercelli: telefono 0161 217.765;
Santhià: telefono 0161 929.212-929.227;
Borgosesia: telefono 0163 22.492;
Varallo: telefono 0163 52.486[illegible]
Gattinara: telefono [illegible]-822.367.

[illegible] DI TURNO

A Vercelli oggi è di turno con apertura obbligatoria (9-12,30 e 15-20 e battenti aperti; 12,30-15 e 20-9 e battenti chiusi e [illegible] chiamata con [illegible] urgente). Farmacie Comunale N. 3, corso Giacomo Matteotti 7 (Porta Milano), tel. 0161 215.770.

Lenta: Dr. Angelo Abbagnano, corso XXV Luglio 27, tel. [illegible].

Buronzo: Dr.ssa Marisa Dimitri, via Garibaldi 18, tel. 0161 851.120.

Borgosesia: Dr. Giuseppe Cerra, piazza Mazzini 36, tel. 0163 22.268.

CONSULTORIO PEDIATRICO

Vercelli: telefono 0161 256.782; Santhià telefono 0161 929.218; Gattinara: telefono 0163 822.975.

SERVIZIO VETERINARIO

Vercelli: telefono 0161 257.140-41.212;
Santhià: telefono 0161 [illegible]
Borgosesia: telefono 0163 52.486;
Gattinara: telefono 0163 822.344.

Azienda le[illegible] nel suo settore per il proprio Ufficio Pubblicitario assume:

GRAFICO/A

esperto nella realizzazione di layout pubblicitari [illegible] computer-grafica [illegible] sistemi Macintosh (Quark X-Press, Photoshop, Freehand), specifica[illegible] eventuale esperienza nel settore Internet.

Scrivere a:

PK Ag. [illegible] - Viale Roma [illegible] 5/F
[illegible] Biella

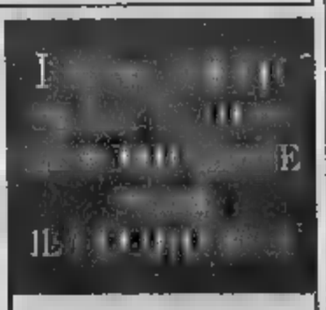

LUNEDÌ: Tuttomoldi
MERCOLEDÌ: Tuttoscienze
VENERDÌ: TorinoSette (solo Torino)
SABATO: Specchio e TuttoLibriTempoLibero
DOMENICA: Tuttoaffari (solo Torino)

LA STAMPA

La Stampa, con commercianti e Enoteca, invita a votare la vetrina più bella

Gattinara in festa per Mercurino

Domani la manifestazione in ricordo del Cardinale

Ivana Fossati

GATTINARA

Ormai ultimato il conto alla rovescia: domani è il giorno dei festeggiamenti in onore del Cardinale Mercurino Arborio di Gattinara, il Gran Cancelliere dell'imperatore Carlo V.

Dalle 9 alle 13, la città di Gattinara accoglierà alcuni dei principali ambasciatori europei in Vaticano e un rappresentante di Papa Giovanni Paolo II.

La manifestazione è stata promossa [illegible] perchè ricorrono i cinquecento anni dalla nascita di Carlo V: altre iniziative sono previste nel Nord Europa e per la celebrazione gattinarese hanno garantito la partecipazione personalità di primo piano della diplomazia internazionale. Ma gli appuntamenti preparati non si limitano all'ufficialità di domani mattina. L'assessore alla Cultura Gianni Manfredini, che ha coordinato il cartellone, ha previsto anche una mostra di pittura, un'esibizione di gruppi folcloristici, un concerto jazz, uno spettacolo musicale e tre tornei, di calcio, volley e tennis.

L'amministrazione comunale, in accordo con commercianti, Enoteca regionale e «La Stampa» ha inoltre lanciato il concorso «Vota la vetrina più bella dedicata a Mercurino»: per esprimere la propria preferenza è sufficiente [illegible] Il tagliando pubblicato qui a fianco e inviarlo entro giovedì 8 alla redazione di Vercelli. La premiazione [illegible] vetrine più gettonate è prevista per domenica 11 al termine della finale del torneo di calcio.

Ecco cosa prevede la rigida scaletta di domani. Alle 9 gli ospiti illustri saranno ricevuti in municipio dal sindaco Mario Mantovani; ci saranno il cardinale Javierre Ortas, rappresentante del Papa, poi gli ambasciatori in Vaticano di Italia, Austria, Spagna e Paesi Bassi quindi il presidente della Pontificia accademia di belle arti, Vitaliano Tiberia, e il gran commendatore dell'Ordine di Malta, Ludwig Hoffmann.

La città di Gattinara è in festa per ricordare Mercurino Arborio di Gattinara

Alle 9,30, in piazza Paolotti, [illegible] inaugurato il busto del Cardinale Mercurino mentre alle 10 nella sala convegni dell'Enoteca è prevista la commemorazione ufficiale introdotta dal senatore Nicola Sella di Monteluce. Alle 11,30 in chiesa si celebrerà la [illegible] solenne quindi alle 12,45 [illegible] si chiuderà con un aperitivo a base di vini locali. Nel pomeriggio, in piazza Paolotti, alle 17,30 è programmato infine uno spettacolo folkloristico con i gruppi «Aiguanani» di Valencia, «Die walser im land» di Alagna e «Città di Borgosesia».

NOTIZIE FLASH

SANTHIA'

Canale Cavour un trattore senza targa

Un trattore senza targa nel Canale Cavour all'altezza del ponte Pozzuolo a Vettignè. A fare l'insolita scoperta è stato [illegible] addetto alla manutenzioni delle strade che ha subito telefonato ai carabinieri (i quali a loro volta hanno fatto intervenire i vigili del fuoco). Il [illegible] potrebbe essere stato rubato in quanto è risultato privo di targa e non è di proprietà degli agricoltori residenti nelle vicinanze. Così [illegible] è stato segnalato alcun incidente nella zona.

VERCELLI

Ex vertici Arciere, slitta l'udienza preliminare

Slitta al 14 novembre l'udienza preliminare, già fissata in giugno, agli ex vertici e componenti dell'Arciere. E' il filone più corposo dell'inchiesta sulla Cooperativa, per cui la procura chiede 18 rinvii a giudizio per reati fiscali.

Percosse il padre di Radaelli, condannato

Si chiude con una condanna a [illegible] mila lire per percosse, e al risarcimento di [illegible] milioni tra spese legali e non, il processo a Vincenzo Comito, [illegible] anni, vercellese, che vedeva [illegible] parte lesa il padre dell'ex consigliere comunale Francesco Radaelli, Serafino. I fatti risalgono al '95 e sono legati ad un incidente stradale che ha coinvolto la famiglia del politico vercellese e l'altro automobilista. Dopo lo scontro i due uomini avrebbero avuto [illegible] diverbio, in toni accesi: secondo l'accusa Comito sarebbe arrivato anche alle mani.

In mostra da oggi le fotografie di Ottavis

«Un occhio sulla biennale d'arte di Venezia». E' il titolo della mostra fotografica di Federico Ottavis, detto Firi, insegnante trinese in pensione, appassionato di fotografia, che si tiene da oggi all'11 giugno nella chiesa di San Giovanni Battista. Ogni anno le sue esposizioni hanno temi diversi, [illegible] personaggi [illegible] colti nei loro atteggiamenti di vita quotidiana. Patrocinata dall'assessorato alla Cultura, dalla parrocchia San Bartolomeo e dalla Confraternita San Giovanni Battista, la manifestazione, avrà questi [illegible]: oggi 17-19; il 3, il 4 e il [illegible] giugno 10-12, 17-19 e 21-23; l'11 10-12 e 17-19. Nello stesso tempo Giuseppe Florio presenterà le sue opere in ferro dal titolo «Non solo bulloni».

SANTHIA'

Stasera l'assemblea dei soci Coop

E' fissata per questa sera, alle 21, al Centro commerciale Ipparco di Santhià, l'assemblea della sezione soci Coop. Tra i punti all'ordine del giorno il bilancio consuntivo del '99.

Decolla il progetto estivo dell'assessorato alle Politiche sociali

Gite under 18 con la Provincia

La prima, l'11 giugno nella Baraggia

VERCELLI

Risaie e parchi naturali, fiumi e montagne: il nostro territorio, [illegible] si inerpica fino al Rosa, è bello e la Provincia vuole farlo scoprire ai giovanissimi.

L'idea è partita da un assessore altrettanto giovane, Carlo Riva Vercellotti, [illegible] però ammette: «Abbiamo dato continuità ad un progetto dell'anno scorso, rendendolo però più dinamico e avventuroso».

E si tratterà davvero di una grande avventura per i ragazzini, di [illegible] compresa tra gli 11 e i 18 anni, che parteciperanno ad una o più giornate alla scoperta del Vercellese e della Valsesia. Queste le otto mete: spedizione in Baraggia e poi in mountain bike fra i vigneti del Gattinarese; cinque giorni lungo il fiume Sesia, rafting compreso, tre giorni alla scoperta [illegible] Monte Fenera, altri tre nell'Alta Valsesia, oppure al parco naturale delle Lame del Sesia, un'escursione alla ricerca dei tesori del Bosco della Partecipanza, e, ultime, una passeggiata lungo la fascia fluviale [illegible] Po.

Sono otto le escursioni organizzate dalla Provincia per far scoprire ai ragazzi le [illegible] naturali e paesaggistiche di Vercellese e Valsesia

I costi delle iscrizioni sono contenuti, e vanno dalle 5 alle [illegible] mila lire per le gite più lunghe. Ogni percorso è riservato ad un numero limitato di ragazzi, accettati per fascia d'età a seconda del tipo di impresa (per il rafting bisogna avere almeno 15 anni), per andare in bici in Baraggia ne bastano 11). «In ogni uscita - spiega Riva Vercellotti - i giovani saranno accompagnati da esperti, educatori e guardiaparchi».

La prima escursione è in programma per l'11 giugno, e porta in Baraggia. Le iscrizioni si ricevono all'Ufficio politiche sociali della Provincia, e per la prima gita, riservata a 15 partecipanti (costo 10 mila lire) l'adesione deve [illegible] praticamente immediata. [d. b.]

Vercelli: presentazione alla media Lanino

Nonni-scrittori dedicano un libro al «Caro nipote»

VERCELLI

Il Comune a novembre aveva lanciato un appello a tutti i nonni aspiranti scrittori e oggi l'originale iniziativa si è realizzata attraverso un libro: sarà presentato [illegible] «Caro nipote», un volume che raccoglie racconti e poesie da tramandare ai più giovani. Gli autori sono loro: gli ospiti delle Case di riposo, i frequentatori dei Centri anziani, i nonni che tutti i bambini adorano.

L'appuntamento è fissato alle 10,30 nei locali della scuola media Lanino di [illegible] Tanaro: [illegible] presenti i pensionati-scrittori, che rispondendo all'invito dell'assessorato alle Politiche sociali si sono messi all'opera con grande slancio. [illegible] sarà anche Pino Marcona che [illegible] il gruppo Lo Spazio scenico, animerà i brani raccolti nella pubblicazione. L'assessore Maria Pia Massa, che si era presa a [illegible] l'iniziativa, è entusiasta: «E' stato un successo, perchè tutti hanno dato un importante contributo».

L'assessore Maria Pia Massa

Il libro conto sulla prefazione firmata dallo scrittore Bruno Gambarotta e sono almeno settanta i pensionati che lo scorso [illegible] hanno deciso di armarsi di carta e penna. Sfogliando il volume si potranno leggere pensieri, lettere, poesie, racconti di vita e suggerimenti per le generazioni più giovani. Una pioggia di consigli dedicata a tutti i «cari nipoti». [g. mo.]

Oggi a Varallo con la segreteria regionale

Cgil Valsesia, summit per evitare la chiusura

VARALLO

La Camera del lavoro della Valsesia non deve chiudere: questo sarà il leit-motiv della riunione in programma oggi dalle 9 alle 16 a Palazzo d'Adda, cui parteciperanno il direttivo generale al completo, e allargato a quelli di tutte le 16 categorie rappresentate. La riunione, organizzata dal segretario generale di Borgosesia Giovanni Beccaro, vedrà la partecipazione della segretaria generale piemontese Titti Di Salvo: in discussione il progetto regionale di «provincializzazione», che consiste nell'accorpare la Camera valsesiana a quella del capoluogo.

Spiega il segretario Beccaro: «Il problema risale ormai ad alcuni mesi [illegible] sono: da sempre noi abbiamo espresso parere nettamente contrario. Negli ultimi tempi avevamo formulato un tentativo di mediazione, che però è stato respinto: a questo punto noi riproporremo di continuare nel nostro dissenso, concordando con tutte le componenti della Camera [illegible] lavoro quali eventuali forme di pressione risultino più utili».

La Cgil valsesiana attualmente conta [illegible] 13 mila iscritti, dislocati sul territorio delle province di Vercelli, Novara e Biella: la Cgil regionale propone di fondere la sezione di Borgosesia con la sede di Vercelli, mentre i distaccamenti di Biella e Novara verrebbero aggregati alle rispettive strutture provinciali.

Contro il progetto regionale si erano anche schierate le «Rsu, rappresentanze sindacali unitarie» di cinque dei principali stabilimenti [illegible] Grignasco, Borgosesia e Romagnano. «Il modello organizzativo che ci siamo dati - aggiunge Beccaro - è risultato vincente anche nei confronti delle altre organizzazioni sindacali: bisogna poi tener presente che la zona più settentrionale della provincia dista dal capoluogo oltre 100 chilometri, ma solo una [illegible] quantina da Borgosesia. Questo significa un intervento più tempestivo a favore di tutte le categorie». [w. ca.]

[illegible] ricerca
DIRETTORE DI SUPERMERCATO
con pluriennale esperienza.
Area di lavoro: Provincia di Novara
Inviare dettagliato curriculum a C.P.
PK - Ag. Salodini - Viale Roma 5
13900 Biella

[illegible] assume
per prossima apertura nuova sede in Novara le seguenti figure professionali:
ESTETISTE, APPRENDISTE ESTETISTE, ADDETTE REPARTO [illegible]
Telefonare orario ufficio. 0321.465219

Vendesi
TERRENO EDIFICABILE
zona PEC metri quadrati 4.000
in Cigliano Vercellese
[illegible]

[illegible] operante nella grande distribuzione sul mercato nazionale [illegible] estero assume [illegible] i propri uffici di Biella
DIPLOMATI O LAUREATI IN INFORMATICA O DISCIPLINE EQUIVALENTI
[illegible] le seguenti posizioni:
[illegible] (rif. A) per ambienti SUN Solaris, Oracle ed NT.
È richiesta una esperienza almeno [illegible] 5 [illegible] in analoga mansione. È titolo preferenziale una buona conoscenza in ambiente Internet.
Progettisti software Senior (rif. B) [illegible] linguaggi PL-SQL, C, C++ e strumenti di sviluppo Oracle. È richiesta una esperienza di almeno [illegible] anni. È titolo preferenziale una buona [illegible] di Cobol.
[illegible] (rif. C) [illegible] linguaggi PL-SQL, C, C++, strumenti di sviluppo Oracle, Cobol. È richiesta una esperienza di tipo universitario o equivalente.
Si richiede: elevata volontà di apprendimento, creatività e propensione a lavorare in gruppo. Si offre: inquadramento in una società in espansione, retribuzione commisurata alla professionalità dei candidati. Le domande dovranno essere inviate in forma manoscritta e corredate da curriculum vitae dettagliato a:
PK - Ag. Salodini - Viale Roma 5/4 13900 Biella.

GELAT MANIA
di Defendini Barbara
...CI SIAMO FATTI IN TRE PER SERVIRVI MEGLIO!
NUOVA APERTURA
• Viale Garibaldi, 94/93
Tel. 0161.256758
• [illegible] Abbiate, 14/16
Tel. & Fax 0161.54965
• Ipermercato Continente
Tel. 0161.391203
VERCELLI
Buon Gelato Artigianale tutto l'anno

Nuova Apertura

GIORNO & NOTTE

Sabato 3 Giugno

Giorno e Notte - Corso Italia, 53

Tel. 0161 802404 - TRINO

Arredamento e progettazione realizzati da:

OLIVERO

Arredamenti per Negozi, Uffici, Bar, Ristoranti, Alberghi
Progettazione componibile o su misura
Via Oldoni, 21 - 13100 Vercelli - Tel. 0161.251961
E-mail: oliverogc@libero.it

Il cda presieduto da Mario Furia ha concluso il mandato triennale con risultati brillanti

Atap, bilancio record: 273 milioni di utili

Ma sul futuro pesano il calo degli utenti e i nuovi appalti

Maurizio Alfieri

BIELLA

Oltre 273 milioni di utili al netto delle tasse su un bilancio di 31 miliardi: il miglior risultato dell'Atap nella sua pur breve storia. E' il «fiore all'occhiello» della presidenza di Mario Furia che chiuda il suo mandato, iniziato nel '97, con l'assemblea degli azionisti già convocata per il 17 maggio, lasciando un'Atap più solida (quasi [illegible] miliardi di capitale netto) e con due importanti «vittorie»: il certificato di qualità e l'acquisizione dei terreni [illegible] Fs per la nuova sede.

[illegible] ingeneroso non ricordare che l'opera di risanamento dell'Azienda trasporti era stata iniziata molto prima sotto la presi[illegible] proseguita poi da Carlo Ferraro. E siccome sia Ferraro sia Neiretti sono rimasti nel consiglio di amministrazione (il primo come vice presidente, il secondo come membro del Comitato esecutivo) durante la presidenza Furia, il risultato è il frutto di una continuità nelle politiche aziendali che è prevalsa sul «colore politico» degli amministratori. E nel rimettere il mandato all'assemblea Furia, Ferraro ma anche l'altro vice presidente, il vercellese Giancarlo Volpiano, hanno confermato ieri durante la conferenza stampa di chiusura, di aver chiesto ai grandi azionisti (le Province di Biella e di Vercelli) di privilegiare questo aspetto nella nomina del nuovo consiglio di amministrazione.

I vertici dell'Azienda trasporti hanno illustrato bilanci e nuovi progetti

E i grandi azionisti hanno iniziato a discutere del problema: «Stiamo trattando - conferma il presidente della Provincia di Biella Orazio Scanzio -. L'assessore ai Trasporti Fava è impegnato nel portare avanti un confronto a tutto campo con l'obiettivo di trovare una soluzione che possa accontentare tutti, anche il Comune di Biella».

Entrando nel dettaglio del bilancio, si scopre che l'eccezionale performance è dovuta in buona parte [illegible] liquidazione da parte della Regione di crediti pregressi (oltre un miliardo) ma anche all'ottimizzazione dei costi del personale (rappresentano il 53% delle spese contro il 65-70% di altre realtà pubbliche), e di altre scelte strategiche: dall'affidamento a terzisti di una serie di linee, all'incremento dei servizi charter. Ma come ha sottolineato Ferraro ci sono dati preoccupanti per il futuro: la diminuzione degli utenti (solo Biella tiene), l'aumento del costo del carburante (+10%) e le nuove regole dei contratti di servizio che tra poco più di un anno [illegible] aggiudicati con appalti europei. Uno scenario che potrebbe consigliare l'Atap (la seconda azienda trasporti del Piemonte) a cercare alleanze strategiche.

Nuova sede, via al progetto

Concluso l'acquisto dell'area Fs Il trasferimento solo tra 2 anni

BIELLA

Dopo cinque anni di estenuanti trattative le Ferrovie hanno finalmente ceduto all'Azienda trasporti i terreni dell'ex scalo merci della stazione San Paolo. Può quindi partire l'operazione [illegible] nuova.

«Da [illegible] anni eravamo pronti a concludere l'acquisto al prezzo stabilito dalle ferrovie di un miliardo e 800 milioni - ha confermato il presidente [illegible] Furia - ma soltanto mercoledì abbiamo firmato gli atti per cui da questo momento siamo in possesso delle aree». [illegible] determinante il contributo del [illegible] Sella Montelupo - ha ricordato il vice presidente Carlo Ferraro - che è riuscito a mettere sotto pressione i vertici delle Fs».

Sui tempi di attuazione il consiglio d'amministrazione uscente non ha potuto prendere impegni precisi: le previsioni parlano comunque di un paio di anni prima che sia possibile trasferire il deposito dei bus dall'area all'angolo tra viale Matteotti e via Galimberti. Infatti, ai tempi tecnici di progettazione sono da aggiungere i tempi per la realizzazione del [illegible] strada [illegible] collegherà la [illegible] sede con la tangenziale. Strada che deve costruire il Comune.

Intanto l'Atap ha ottenuto il Certificato di conformità al sistema di qualità Uni-En-Iso9002. E' un a[illegible] rilasciato dall'Associazione nazionale per la certificazione delle imprese di servizi che garantisce la conformità [illegible] servizi di trasporto dell'Atap a tutte le normative nazionali ed europee. «Un marchio doc che potrebbe risultare determinante per [illegible] competitivi negli appalti dei Contratti di servizi - spiega Furia -. L'obiettivo è quello di mantenere le quote di mercato che la società ha in Piemonte ma il marchio potrebbe aprire la strada ad altre acquisizioni».

Infine il Consiglio di amministrazione ha annunciato di [illegible] avviato la procedura per l'acquisto di altri 10 bus per i [illegible] extraurbani: la metà sono simili ai modelli «affrescati» già in servizio, il restante 50% di [illegible] modello più corto e stretto. [m.al.]

Veglio, passeggiata enogastronomica

Sfida tra frazioni sulle ricette «doc»

VEGLIO

Più impegnati che mai, i volontari della Pro loco stanno definendo i dettagli della festa dedicata al patrono, San Giovanni Battista. Nutrito il calendario degli appuntamenti, tra i quali figura la prima edizione della passeggiata enogastronomica delle frazioni vegliesi fissata per domenica 25 giugno.

La sfiziosa iniziativa - denominata «L'appetito vien marciando» - prevede, alle 11,30, il ritrovo dei partecipanti in piazza della chiesa, iscrizioni, distribuzione della cartina e del [illegible] nu e aperitivo. Poi la partenza per frazione Borgo, prima tappa della passeggiata, dove saranno offerte «frità 'dla spusa», frittata di cipolle e frittata con le erbe annaffiate dal vino bianco delle cantine sociali di Gattinara. Mello ospiterà la seconda sosta all'insegna di «tumin elètric», «Bala 'd fra Dolcin» e acciughe al verde, gustosi stuzzichini accompagnati da un Vespolina doc del '97 dell'azienda Ioppa. Cipolle ripiene e «Caponit», abbinati a uno Spanna doc delle cantine sociali di Fara, [illegible] invece serviti alla terza tappa, ad Audenino, mentre a Botto il rosso di Sergio Gattina[illegible] si sposerà con il «Sciocc 'd Sant'Antone». La penultima tappa, la quinta, sarà in frazione Sautrana [illegible]e, uova e zucchine in carpione e formaggi nostrani si legheranno a un Bonuria doc del '97 dell'azienda Bruno. A Prina, torta del boscajet, pere al vino, caffè e grappa chiuderanno la passeggiata.

Duecento i partecipanti ammessi: le prenotazioni, obbligatorie, si ricevono entro il 16 giugno ai numeri 015 748115 oppure 015 748216. La quota di adesione, 35.000 lire, comprende la mangiata e la bevuta a ogni tappa e un ricordo della manifestazione. L'acconto, [illegible] 15.000 lire dovrà essere versato all'iscrizione, personalmente oppure sul conto corrente postale n.13336151. Con [illegible] piccolo supplemento sarà possibile degustare [illegible]

Questi, invece, gli altri appuntamenti della festa patronale. Sabato 17 giugno, alle 21, serata [illegible] Bianca delle conserve: Bianca Gremmo Zumaglini presenterà alcune ricette a base di erbe spontanee e aromatiche. Venerdì 23, alle 19, apertura dei festeggiamenti: grigli[illegible] e birra; serata giovane in compagnia del gruppo «Night train». Sabato 24, alle 19, cena e di seguito danze con «Kikko, Gillo e Betty». Domenica 25, alle 10, inaugurazione della prima edizione della fiera enogastronomica dei prodotti locali. Alle 10,30, messa con la partecipazione della cantoria di Veglio seguita dalla prima edizione della passeggiata enogastronomica. Alle 17 concerto della Banda musicale e, alle 19, cena. I festeggiamenti si chiuderanno, in serata con il concerto country di George Mc Anthony. [m. ch.]

Fiore all'occhiello della Pro loco, la manifestazione è giunta all'undicesima edizione

Ad Andorno è «Festa del borgo antico»

Si apre stasera con mostre, concerti e mercatini

[illegible]

Festa [illegible] Borgo Antico, è conto alla rovescia: stasera si apre l'undicesima edizione di uno tra gli appuntamenti più significativi del paese e fiore all'occhiello della Pro Loco. I festeggiamenti si concluderanno domenica 11. Il cuore delle manifestazioni sarà di nuovo l'antica e centrale piazza Cantono.

Il programma prevede per la serata d'apertura uno spettacolo con i burattini di Mario Monticelli della compagnia «Teatro del Drago» di Ravenna. Domani [illegible] tradizionale ballo in piazza, mentre per il giorno seguente, domenica, è previsto nel primo pomeriggio [illegible] concerto tenuto dalla banda musicale di Andorno, mentre alle 18 Sagra del pesce con la distribuzione del fritto di mare. «Anno dopo anno - commenta Savino Varesano presidente della Pro Loco - ci rendiamo conto di quanto sia sempre più complicato organizzare manifestazioni. La burocrazia non ci agevola, le direttive suggeriteci dall'Unpli non vengono recepite dagli organi preposti: servirebbe più chiarezza e una semplificazioni delle norme per dare slancio al terzo settore, il volontariato, una risorsa che rischia di [illegible] schiacciata» Il problema coinvolge tutte le Pro loco. Al proposito il consigliere regionale Ds Wilmer Ronzani ha chiesto al Prefetto di riunire tutti i soggetti interessati per la stesura di linee-guida, nell'intanto di migliorare l'attività di chi organizza di feste a [illegible] paesane.

Corteo alla rovescia ad Andorno per la «Festa del borgo antico»

[illegible] gli altri appuntamenti al «Borgo antico»: giovedì 8 un concerto di musica etnica; venerdì 9 appuntamento [illegible] la [illegible] tipica mediterranea, [illegible] meridionale al parco la Salute organizzata dal quartiere «Valverde». La sera di sabato 10 esibizione in piazza Cantono del gruppo di Sergio Perazza [illegible] tore della Bursch (che ha recentemente inciso un cd). Domenica 11 si terrà in mattinata un [illegible] artigianale [illegible] prodotti tipici, [illegible] per il pranzo ritorna il piatto-simbolo della festa, il toro allo spiedo, alla cui cottura i numerosi volontari si dedicheranno sin dalle prime luci dell'alba (è gradita la prenotazione allo 015/473349).

Alle [illegible] alla presenza di un rappresentante dell'intendenza [illegible] finanze estrazione della lotteria: il primo premio è un weekend a Parigi. A margine anche una rassegna collettiva dei pittori [illegible] «Arte Insieme Andorno» nella chiesa settecentesca [illegible] San Pietro. Infine domenica [illegible] rà ancora possibile visitare (dalle 10 alle 12, e dalle 15,30 alle 19) la mostra documentaria «I cavalieri di Malta nel [illegible] chionato d'Andorno» allestita nel centro espositivo culturale del Comune. [r. mo.]

Domenica a Graglia

All'«Hortus otii» danze tradizionali dell'Europa

[illegible] Si svolgerà domenica all'Hortus Otii dalle 15 la prima lezione del corso di danza tradizionale [illegible] tenuto [illegible] Enda Lorenzi.

Spiega lo psicologo e fondatore dell'associazione «Esprimersi» Beppe Campra: «La danza folcloristica è nata dalla necessità di vivere insieme momenti di gioia psicosomatica, che mutano attraverso la musica seguendo le vicende della quotidianità inserita nella storia. Ha assunto quindi una valenza terapeutica e sociale decisamente importante, perché oltre a non escludere nessuno per motivi di agilità, incentiva l'integrazione generazionale un tempo "modus vivendi" ora degradata ai limiti di reciproca emarginazione i cui frutti si leggono nei fatti di cronaca».

I prossimi appuntamenti saranno fissati dai presenti alla prima lezione. [d. se.]

Accordo con la Diocesi

Piazza di Muzzano Presto i lavori di sistemazione

MUZZANO. Inizieranno prestissimo i lavori per il riassetto della piazza, che è di proprietà dell'Ente Diocesi ma è stata ceduta in convenzione al Comune.

Spiega il sindaco Franco Delzoppo: «Il progetto dell'architetto Manserano ha suddiviso la piazza in tre zone collegate con vialetti ed aiuole. L'area antistante la chiesa avrà valenza per le ricorrenze religiose, con spazio adeguato per ogni evento liturgico, mentre quella antistante il municipio esalterà il monumento ai Caduti [illegible] le [illegible] pubbliche. [illegible] a giardino [illegible] fontana e alberi davanti [illegible] confraternita».

Aggiunge il sindaco: «L'edificio ex Jaculin è una proprietà privata ed il primo progetto è stato bocciato dalla Regione che lo ha giudicato troppo residenziale per il nucleo di antica formazione. Ci muoviamo per rivedere il progetto [illegible] alla piazza la sua funzione commerciale e di ristoro anche in vista dell'Eurovillaggio». [d. sa.]

E il Comune li aiuta

Pray, gli studi[illegible] restaurano la serra delle scuole medie

PRAY. «Recupero razionale della vecchia serra nella scuola media di Pray»: è il titolo di un progetto che gli alunni della classe terza hanno preparato nell'ambito di «Abbiamo energie da vendere», concorso di idee e progetti rivolto agli studenti biellesi. I ragazzi, dopo aver considerato le tematiche ambientali relative alle fonti alternative di energia e ai risparmi ad esse collegati, hanno ipotizzato il rifacimento della vecchia serra con l'uso di materiali innovativi. L'idea portata avanti dai ragazzi prevede anche un artigianale impianto a pannelli solari e sistemi di recupero del calore per il riscaldamento della serra nelle ore notturne. Il progetto prevedeva, tra l'altro, il coinvolgimento [illegible] partner esterni alla scuola: il Comune, infatti, ha destinato più di metà della somma necessaria allo scopo. Ora è stato comunicato ai ragazzi che il lavoro potrà essere realizzato grazie al finanziamento erogato a completamento delle spese preventivate. [m. ch.]

Iniziativa dell'«Alpina»

Sordevolo, domani si cena alla luce delle candele

SORDEVOLO. Domani, con inizio alle 19,30, tradizionale «Cena al lume di candela» organizzata dall'Associazione Alpina. [illegible] piazza del paese, scenario del ritrovo ed illuminata con torce, resterà quindi chiusa al traffico. Spiega il segretario dell'Alpina, Riccardo Lunardon: «La cena viene offerta all'associazione dallo chef del Circolo Sociale, Romeo. In questa occasione verrà presentato il libro sulla Passione».

«Passione di Sordevolo: storia, arte e testimonianza» è scritto da [illegible] Neiretti e da Pier Francesco Gasparetto per la parte storica, da [illegible] anni Orso per le testimonianze e da Beppe Anderi per la parte cinematografica d'archivio, a partire dalla pellicola del '34. La [illegible] proseguirà con l'asta di viaggi in Tunisia e di oreficeria offerta dall'Alpina, [illegible] il concerto della «Piccola orchestra di Biella e Piemonte» e si concluderà con l'estrazione di viaggi-premio di una settimana. [d. se.]

La storia dell'arte e della letteratura è infarcita di illustri «vegliardi»

Negli occhi dell'anziano, te stesso

Impariamo ad ascoltare e a rispettare i nonni

Nonostante la cosiddetta civiltà dei consumi tenda sempre più ad emarginare coloro che non sono più funzionali a produzione, gli anziani stanno riscoprendo, in questi anni, affetto considerazione da parte delle nuove generazioni. E succedono, in tutt'Italia, e anche nella nostra provincia, le iniziative per far che tutto quando viene fatto o detto dai nostri nonni sia opportunamente valorizzato.

«Che bella età, la terza età» negli Anni Sessanta Marcello qualche decennio dopo, Massimo Ranieri ha celebrato con un a Sanremo l'amore non più verde cantando appunto «Perdere l'amore». Le conquiste della Medicina hanno ormai portato l'età media oltre la soglia dei 70 anni e ormai si dovrebbe tranquillamente poter parlare di «quarta età». A proposito della c'è chi la vive benissimo (e pure la quarta). Arte, musica, letteratura e cinema possono sfoggiare esempi di gliardi» che si sono espressi a livelli del tutto considerevoli anche oltre la soglia ottuagenaria: ricordiamo, fra i tanti Pablo Picasso, il chitarrista Andrés Segovia, il grande Charlie Chaplin. ancora, in campo musicale, Pablo Casals, Mstislav Rostropovic. E, in campo artistico locale, Renzo Roncarolo, il maggior pittore vercellese vivente, lavora indefessamente ad 84 anni nel suo studio al Belle Arti.

Vivere a lungo è dunque una benedizione purchè si viva bene. Ma se alla longevità si accompagna, come purtroppo avviene spesso, la malattia, è necessario che la società aiuti gli anziani a mantenere una qualità di vita accettabile. Non sempre ciò avviene e basta visitare qualche Casa di Riposo oppure reparti di riatria per accorgersi che gli anziani vengono considerati una sorta di oggetto ingombrante da custodire magari con professionalità troppo amore.

Per fortuna, la mentalità cambiando. Per fare un esempio significativo, l'Asl di Vercelli sta sempre più cercando di gli anziani malati nelle divisioni «ad hoc» anzichè parcheggiarli in Geriatria. Nella fase acuta un anziano malato di cuore deve essere curato in Cardiologia, se colpito da un'affezione polmonare in Pneumologia e così via. Questo per evitare la ghettizzazione dell'anziano e la trasformazione delle divisioni geriatriche in geronto-.

Portatori spesso sanissimi di cultura, gli anziani sono soprattutto persone che hanno biso- d'affetto, di una parola buona più che di farmaci. Per questa ragione occorre spesso difenderli dagli attacchi di persone senza scrupoli che orchestrano, proprio ai danni degli anziani, vergognose truffe. L'ex prefetto di Vercelli Francesco Porretti ha lasciato la città non prima di aver pubblicato e diffuso un opuscolo, una manuale di autodifesa degli anziani appunto contro truffatori, borseggiatori, etc. Un «regalo» utilissimo che la comunità vercellese particolarmente apprezzato.

I pittore Pablo Picasso regista-attore Charlie Chaplin in alto, con il chitarrista classico Andrés Segovia, qui a fianco, sono tre esempi di personaggi dell'arte e cultura che continuato a svolgere la loro professionale (con esiti eccellenti) anche avanzata

CGIL SPI

SINDACATO PENSIONATI ITALIANI

Piazza Solferino, 1 13100 VERCELLI
Tel. 0161 224120/21 - Fax 0161 224101
e Mail SPI.VERCELLI@LIBERO.IT

Via Svizzera, 27 13048 SANTHIA' - Tel. 0161 931990

Corso Cavour, 13039 TRINO - Tel. 0161 801340

Via T. D'Appiano, 17 13044 CRESCENTINO - Tel. 0161 841340

PATRONATO
PRATICHE PENSIONISTICHE, INVALIDITA', ASSEGNI FAMILIARI E ACCOMPAGNAMENTO, INFORTUNI, MALATTIE PROFESSIONALI, RISCATTI, MATERNITA', MALATTIA ECC. ECC.

CENTRI ASSISTENZA FISCALE
COMPILAZIONE MODELLI 730, UNICO, RED, BOLLETTINI ICI, CONTROLLI CARTELLE ESATTORIALI, VOLUTRE CATASTALI, SUCCESSIONI ecc. ecc.

"SPERIAMO CHE SIA FEMMINA"
SPORTELLO DONNA
- CONSULENZA - INFORMAZIONI - PROBLEMI LEGATI ALLA FEMMINILE
DALLE ORE 16 ALLE 18 • GIOVEDI' DALLE ORE 16 ALLE ORE 18
TEL. 0161 224116

AUSER
ASSOCIAZIONE PER LO SVILUPPO DI FORME DI AUTOGESTIONE E DI VOLONTARIATO E PER LA VALORIZZAZIONE DELLA CULTURA DELL'ESPERIENZA, DELLA PROFESSIONALITÀ DEGLI ANZIANI PIAZZA SOLFERINO, 1 - TEL. 0161 224117 - FAX 0161
DI ATTIVITÀ SOCIALMENTE UTILI - SOGGIORNI CULTURALI E DI CURA - CENTRI VACANZA PER ANZIANI

FNP CISL

In questi anni abbiamo tutelato e migliorato resta ancora molto da fare
INSIEME POSSIAMO

La Federazione Pensionati CISL offre ai propri iscritti oltre ai servizi CISL:
- l'assistenza fiscale - compilazione mod.730 - unico e bollettini ICI (CAF)
- l'assistenza legale
- consulenza sulla casa
- consulenza consumatori (ADICONSUM)
- organizzazione tempo libero (ETSI)

Vi forniamo tutta la gamma prestazioni nuove che presenta la FNP:
- la solidarietà per furti scippi con rimborso immediato fino ad un massimo L.
- la polizza per automobile: l' accordo tra e Zurigo Assicurazioni per le tariffe scontate dal 20% 30%
- carta prima - carta d'argento che offrono la possibilità viaggiare in treno prezzi scontati fino 30%.

La FNP ha definito l'accordo con la compagnia assicurativa UNIOVITA per offrire ai iscritti un pacchetto servizi assistenza sanitaria che comprende:
1 - Consulto medico telefonico 24 ore 24 tutti i giorni dell'anno
2 - Invio medico d'urgenza a domicilio. Il servizio Guardia pronta intervenire momento richiesta. Il costo dell'intervento è a carico della Società.
3 - Invio cardiologico domicilio con E.C.G. Il servizio di Guardia Medica cardiologica con E.C.G., il costo dell'intervento è a carico della Società.
4 - Consegna farmaci ed articoli protesici domicilio.
5 - Prelievo a domicilio sangue e di campioni da analizzare.
6 - Trasporto in autoambulanza. Le spese trasporto sono carico società sino ad un massimo km. di percorso complessivo.
7 - Assistenza infermieristica dopo degenza ospedaliera per i 15 giorni successivi alle dimissioni dall'ospedale.
8 - Assistenza per cure fisioterapiche.
9 - Consegna dei referti medici al domicilio.
10 - Gestione gratuita dell'appuntamento. In specifiche esigenze sanitarie, la Centrale Operativa provvede fissare appuntamento presso alla struttura convenzionata prescelta.
11 - Rete sanitaria convenzionata.
Il servizio consente di richiedere telefonicamente ogni tipo informazione relativamente a:
- singole strutture convenzionate loro ubicazione;
- prestazioni specialistiche garantite nominativo dei singoli medici specialisti;
- esami diagnostici, ricoveri;
- onorari e tariffe in convenzione.
12 - Informazioni sulla rete sanitaria nazionale estera.
13 - Alta consulenza internazionale.
- consulenza medica referente;
- ricerca specialista in Italia o all'estero
- traduzione cartella clinica.
14 - Informazioni ai famigliari.
15 - Banca dati EDISAN. Il servizio di informazioni ogni paese mondo.
16 - Prontoinforma giuridico legale.

Per accedere ai servizi sanitari offerti nel pacchetto, sarà sufficiente per l'iscritto chiamare numero verde 800-401.858 e comunicare il proprio di tessera di iscrizione alla FNP.

Sedi e recapiti FNP - CISL

VERCELLI
Sede lega
Via Laviny,
Tel. 0161.211488
0161.255542

BORGOSESIA
Via Duca d'Aosta, 63
Tel. 0163.200005

TRINO
Corso Roma, 5
Tel. 0161.801183

VARALLO SESIA
Via Stampa, 1
Tel. 0163.54088

CRESCENTINO
Via Roma, 38
Tel. 0161.834283

SANTHIA'
Via G. Matteotti, 27
Tel. 0161.930280

GATTINARA
Piazza Castello, 2/A
Tel. 0163.833202

VALDUGGIA
Piazza G. Ferraris
Tel. 0163.47533

Nella località valdostana comincia la «tre giorni» dedicata ai migliori vignettisti internazionali

La Salle, il paese dei fumetti

Treni speciali e mostre in alta quota

Stefano Sarpi

LA SALLE

Benvenuti nel paese dei fumetti. La Salle, piccolo centro di montagna nella vallata del Monte Bianco, oggi si trasforma capitale europea vignetta. Mostre in ogni angolo, un treno speciale con i vagoni personalizzati dai disegnatori, dibattiti, conferenze e due ospiti d'eccezione: Lello Arena, a cui è stata consegnata la fusciacca di sindaco onorario di La Salle, e il giornalista Rai Vincenzo Mollica.

La manifestazione internazionale s'intitola «Fumetti di frontiera», è alla 2ª edizione e fino a domenica animerà il paesino valdostano con i nomi migliori della vignettistica italiana, francese e belga, strizzando un occhio al Guinness primati, perché gli organizzatori hanno allestito la mostra Disney «Pippo e i Cavalieri ai metri Punta Helbronner, la vetta del Monte Bianco. Il loro obiettivo è di ottenere il riconoscimento ufficiale per l'esposizione fumettistica più alta del mondo.

In paese, intanto, state allestite 6 mostre negli angoli più caratteristici. Tra i disegnatori in arrivo, ci sono i francesi François Boucq e François Corteggiani, i belgi Antoine Cossu e Harmann, gli italiani Giorgio Cavazzano e Sergio Toppi. Saranno esposte le opere di professionisti del calibro di Francesco Artibani, Barbucci e Canepa, Vigna e Camboni, il gruppo Struwwelpeter e Silvia Ziche. Partecipa anche Sergio Bonelli, editore di Tex e Dylan Dog. Al suo fianco rappresentanti del Centro nazionale del fumetto di Bruxelles, del Festival di Chambéry e di associazioni rumene.

Il primo impatto con la kermesse è visibile già ad Aosta, alla stazione ferroviaria, dove c'è un treno che collegherà il capoluogo valdostano con La Salle. Ha un vagone speciale, personalizzato con disegni e vignette e attrezzato con tutte le informazioni utili sulla manifestazione. Sotto il profilo turistico, gli organizzatori hanno ottenuto sconti per gli alberghi e per le gite guidate sui ghiacciai del Bianco, mentre le Ferrovie offrono una riduzione del 30 per cento su tutti i biglietti da Piemonte e Valle d'Aosta che abbiano destinazione La Salle. Il visitatore più fortunato, infine, si porterà a casa un volo gratuito per New York, valido due persone. Il premio sarà sorteggiato durante la cerimonia di chiusura.

L'attore Lello Arena nominato sindaco onorario di La Salle per la «tre giorni» dei fumetti e una vignetta di Pippo a cui è dedicata una mostra a Punta Helbronner sul massiccio del Bianco

DOLCE & SALATO di PAOLO MASSOBRIO

Sulla via dei Mogliotti ricordi, riso e barbera

DIECI, cento, fors'anche mille volte. L'ho rifatta ancora quella strada che da Masio va ai Mogliotti e poi scende giù, lambita dal Tanaro, a Rocchetta. L'ho rifatta perché quando è la prima volta Bologna guardi di l'indice puntato: «Tu sei di Masio, promettimi che quando verrai a trovarmi farai la strada dei Mogliotti». L'ho fatta piangendo e gioiendo, e più ci penso più vengono alla mente le parole del poeta sono le cose che fanno ridere e piangere nello stesso tempo».

Alla Cantina Sociale del Post dal Vin di Rocchetta, domenica, davano il alla Barbera (straordinario il carnaroli della Tenuta Venerìa) e si beveva un vino grande «Della Castagnassa»; a fianco del Comune si inaugurava la sala dedicata a Giacomo, prima pranzo nella tavernetta, per le «Cantine aperte». Ma quando mai è rimasta chiusa quella dell'azienda Braida dove girava il mondo? Marco De Bartoli da Marsala lo conobbi lì. Domenica è arrivato ancora, cento altre volte, di notte o di giorno: il tempo non aveva mai una misura (erano le «meno venti»). Lo sanno bene anche altri arrivati da lontano: Giorgio Grai da Bolzano, enotecnico di fama, Carlo e Renata Boffito da Milano, Bruno Lauzi da Sestri Levante e Gino (il «Vangelo» lo definiva Giacomo). Centinaia di persone, domenica come vent'anni fa, perché solo Giacomo aveva un cuore così grande che faceva sentire tutti a casa sua.

Stefano Icardi, Battista Sardi e Agnese Girotto hanno ricevuto il premio - il primo - per la pubblicazione che più rispecchia lo spirito di Giacomo: «Rocchetta Tanaro Briciole sul filo della . E «il Presidente» (il Presidente è basta), Giacomo De Laude ha citato le parole che il conte Riccardi scrisse 10 anni fa: «Ci alla spicciolata; ritroveremo tutto il gusto e il piacere: l'orologio dell'eternità indicherà sempre le "meno venti" e sapremo, forse, cosa sia il Paradiso».

In quella domenica di fine maggio, è evidente quanto il , la Barbera, ritornava a fare i suoi racconti: di amicizia, di generosità, di canto (da Tomalino a Paolo Frola), di gusto. In cortile c'era il Peter Pan della Padania, Gioacchino Palestro da Mortara: il suo prosciuttino d'oca faceva il paio le lingue di Mariolone Fongo; i dolci di Daniella si gustavano il Moscato della Vigna senza nome. «Perché si chiama così?»: chiedeva il figlio del mio collega Sergio. Ci siamo guardati in faccia, senza una risposta. Come si fa a dare un nome, come si fa a descrivere un po' d'Infinito?

Tenuta Venerìa - Lignana (Vercelli) tel. 0161/314233: Riso Carnaroli da 500 gr. 5.500 lire. Daniella - Brofferio, 159 - Piccola pasticceria al kg. mila lire

Ospite al Mediterraneo di Isola d'Asti

Stasera si balla con Nina Moric

ISOLA D'ASTI

Sguardo languido e sensuale, vagamente esotico, ma dal temperamento mediterraneo, era la controparte di Ricky Martin nel videoclip «La vida loca». Ai più il suo nome forse non dice molto, ma Nina Moric, top-model croata di 22 anni, è tra le più apprezzate dai giovani italiani.

Stasera la bellissima sarà alla discoteca Mediterraneo di Isola d'Asti, sulla statale Asti-Alba (tel. 0141/958.821), invitata speciale per inaugurare il padiglione estivo del locale. spazio raffinato, luminoso, che richiama la solarità di villaggio delle coste mediterranee, immerso nel verde.

Per l'occasione, animerà la serata Nina Moric, che ha affiancato Giorgio Panariello in «Torno Sabato» e ora compare e Luca Barbareschi in «Il grande bluff». Nata a Zagabria, Nina Moric ha cominciato molto presto a lavorare nel mondo della moda. Il 1996 è l'anno che la vede diventare protagonista. Si classifica prima al concorso «Look of the year» come rappresentante della Croazia e, poco dopo conquista il secondo posto nello stesso concorso a livello mondiale.

In quel momento le porte del mondo della moda si spalancano e Nina sfila per le firme più prestigiose sulle passerelle di Milano. è a Los Angeles, dove è riuscita ad entrare nel mondo di Hollywood: la prima apparizione internazionale si può definire un ultimo trampolino di lancio: l'ultimo video di Ricky Martin. Inoltre potrebbe essere la protagonista di «The Mask 2», atteso seguito del film cult interpretato dal comico Jim Carrey, che lanciò qualche anno fa un'altra bellissima, Cameron Diaz. Intanto colleziona altre esperienze come ballerina e attrice in varie produzioni. Intanto fa sapere di essere terza di Legge, di amare la italiana, in particolare il tiramisù e il risotto allo zafferano.

Nina Moric stasera al Mediterraneo

La top model protagonista del videoclip di Ricky Martin

Sempre stasera nel «privé» del Mediterraneo, inoltre, si svolgerà la festa della BM2, squadra di volley astigiana appena promossa in A2.

L'estate del Mediterraneo proseguirà ogni venerdì e sabato sera con programmi ogni volta differenti. Il venerdì sera ci sarà anche spazio riservato agli appassionati di ballo latinoamericano, con un dj portoricano, due ballerine cubane e un brasiliano che insegneranno i passi e principianti e non. Domani il locale ospiterà due animatori d'eccezione: la vocalist statunitense Sabrina Johnston (in classifica con la canzone «Satisfy my love») e il dj londinese Alan Russel. [c. f. c.]

ALESSANDRIA

Domani ad «Acqui in jazz» c'è il Gianni Basso Quartet

ACQUI TERME

E' il concerto di Gianni Basso, domani (con inizio alle 21,30) nel teatro all'aperto «Giuseppe Verdi» di piazza Conciliazione, l'appuntamento-clou di «Acqui in jazz», una tre giorni organizzata dalla Scuola di musica «Corale Città di Acqui Terme». Il saxofonista astigiano si esibirà in quartetto, con Andrea Pozza (piano), Riccardo Fioravanti (basso) e Giampiero Prina (percussioni).

La rassegna comincia già stasera, con l'esibizione della tante di colore Kay Foster Jackson, accompagnata da italiana a cui si aggiungerà il saxofonista Paul Jeffrey, anni docente dei seminari che tengono parallelamente ai concerti. Chiusura il Rachel Gould Quartet: protagonista del New Jersey che tre anni si esibisce con il pianista Marcello Tonolo; Franco Testa (basso) e Mauro Beggio (percussioni) completano la formazione. I biglietti per gli spettacoli costano 15 mila lire; l'abbonamento alle tre serate 35 mila. [b. v.]

Il saxofonista astigiano Gianni Basso

Per la pubblicità su
LA STAMPA
EK publikompass
SALOMONI srl
Agente Publikompass spa
VERCELLI - Via Duchessa Jolanda, 28
0161.250.754 - 0161.625.92
BIELLA - Viale Roma, 5
Tel. 015.849.12.12

omnitel Aziende

CERCA

BRILLANTI VENDITORI
IL AZIENDE

nelle agenzie della di VERCELLI

DEL
- Il con successo vendita
- ha raggiunto risultati di vendita in passato
- di una elevata immagine professionale
- estremamente orientato agli obiettivi e ai risultati
- vuole crescere in un'azienda e in mercato in evoluzione

SI :
- mandato innovativo e molto
- provvigioni e incentivazioni di interesse
- iniziative di marketing diretto sul canale azienda
- iniziative pubblicitarie mirate e costanti
- iter di formazione

rif. VC

La ricerca è rivolta a uomini e donne (L.903/77). I candidati interessati sono pregati di inviare via fax al numero 0[illegible]37333 un dettagliato curriculum vitae, citando il riferimento e allegando l'autorizzazione al trattamento dei dati personali ai sensi della legge 675/96.

www.omnitel.it

Gestore Telecomunicazioni Nazionale ricerca per vendita: seguenti figure professionali con esperienza:

a) AGENTI
per zona nord/centro Italia

b) COMMESSI
per proprio punto vendita a Borgosesia (VC)

Inviare curriculum a:
MBE 110 p.zza 3 - 20124

I CD-ROM DELLA STAMPA
tutto compact LA STAMPA
DAL LUNEDÌ AL VENERDÌ
CON ORARIO CONTINUATO
DALLE ORE 8,30 ALLE 19,00
www.lastampa.it

NOVARA

Natasha madrina d'estate per la stagione al Maneggio

Arriva giugno e le discoteche riemergono dai «torpori» invernali: in provincia di Novara stanotte due locali aprono le porte all'estate, confidando nella clemenza di... Giove Pluvio.

Al «Maneggio» di Romagnano l'inaugurazione della stagione all'aperto è affidata a Natasha Stefanenko, la bionda modella russa reduce dalle trasmissioni «Target» di Canale 5 e «Taratata», il programma musicale di RaiUno, a fianco di Vincenzo Mollica.

Sempre nel locale sestano, domani sera in replica con «Roma Caput Mundi», maggio a ritroso nel tempo alla riscoperta di atmosfere, costumi e sapori della Roma imperiale.

Da una «madrina» d'eccezione a un «padrino» amatissimo dal pubblico femminile: sarà il modello Martin, direttamente da «Buona Domenica», a presenziare all'inaugurazione estiva del «Celebrità» di Trecate. Assieme al «bellone» della tv, il dj Claudio Coccoluto e Giuseppe da Radio Dj. [m. p.]

La modella russa Natasha Stefanenko

BIELLA

Hard rock & punk Per il Babylonia a tutto live

PONDERANO. Raffica di concerti al Babylonia. Stasera in scena alle 21,30 l'«American stoner festival». Sono tre le formazioni che si presentano in pedana: i «Nebula», un trio californiano che si è formato con gli ex-componenti dei «Fu Manchu» e che presenterà il suo nuovo cd, gli «Acid King» ed i «Roadsaw».

è invece annunciato un mega happening i «Saxons», il quintetto del Steve e del chitarrista Graham Olivers che è ormai in pista un quarto di secolo, cioè dal '76. Il heavy metal, considerato pietra miliare della storia musica in England», inizierà il suo show dalle 22. E lunedì il live continua con un altro super appuntamento, lo «Smash it up festival» con 3 gruppi medesi noise-punk-garage: gli «International noise conspiracy», «The Hives» e «The Monsters». [p. g.]

VERCELLI

Arriva Casadei Il valzer del liscio in pista a

BIANZE'. Inizia questa sera, con l'apertura degli stand gastronomici al campo sportivo, la decima edizione della «Festa della birra», curata dai pittoreschi Balurd. Nell'area coperta, dalle 21,30 sarà protagonista l'orchestra di Raoul Casadei, la più nota tra le orchestre all'italiana», o comunque quella «storica» per antonomasia, che continua la tradizione di Secondo Casadei, celeberrimo violinista romagnolo che creò l'orchestra di liscio una settantina di anni fa.

I musicisti di Raoul, che hanno saputo adattarsi al passare del tempo, hanno collaborato anche Elio e Le storie tese, i Pitura Freska e Gloria Gaynor. In questo periodo partecipano alla trasmissione televisiva «I della musica», con canzoni live, videoclip e informazioni. Tutto quanto in onda il circuito Italia 9 sulle frequenze di più di quaranta emittenti tv. [g. bar.]

CUNEO

Due giorni in Valle Grana tra i suoni della ghironda

CARAGLIO

La musica occitana non è soltanto ritmo e melodia, ma ha alle spalle anche una lunga tradizione artigianale nella fabbricazione degli strumenti che risale al XVIII sec. Proprio per andare alla scoperta di queste lontane radici la Valle Grana, nel Cuneese, propone un fine settimana all'insegna della ghironda, lo strumento musicale alpina, che produce un caratteristico suono grazie allo sfregamento di una ruota, fatta girare con una manovella, su una serie di corde. L'appuntamento è domani, alle 16, nel teatro dove verrà inaugurata la mostra di ghironde. L'iniziativa avrà come ospite d'onore Jean Claude Boudet, considerato dagli esperti del settore, il più importante liutaio contemporaneo. L'artigiano offrirà una serie di dimostrazioni pratiche sulla realizzazione di strumenti musicali. Alle 22, esibizione della nuova formazione «Bal Occitan», della quale fa parte Sergio Berardo dei Lou Dalfin. L'esposizione di ghironde e le dimostrazioni di Boudet proseguiranno domenica. La due giorni delle ghironde terminerà con l'esibizione del gruppo torinese de «I violairen». [e. g.]

Berardo e una suonatrice di ghironda

DAL 22 MAGGIO AL 4 GIUGNO

TUTTO A*

1.000 2.000 3.000 5.000 10.000
15.000... e tante altre offerte

ALCUNI ESEMPI:

BELTE' alla pesca 1,5 lt al litro a 667 al L
1.000 EURO 0,52

YOGURT MILA conf. da 4 a 4.000 al kg
2.000 EURO 1,03

ACQUA MINERALE FRIZZANTE
3.000 EURO 1,55

5.000 EURO 2,58

FOTOGRAFICA INCONTRO 24 pose, 100 ASA conf. da 2
CONSOLLE 7 GIOCHI
15.000 EURO 7,75

CDR 74 conf. 10
10.000 EURO 5,16

ACQUI TERME (AL)
ALESSANDRIA
(AL)
BIELLA
VIGLIANO BIELLESE (BI) - Centro Commerciale Vigliano
MORTARA (PV) - Centro Commerciale Lomellina
L. (PV) - Commerciale Parona
GENOLA (CN) - Centro Commerciale
POCAPAGLIA (CN)
PAVONE CANAVESE (TO) - Commerciale Pavone
CIRIE' (TO) - Centro Commerciale Le Alpi

benne
UN MONDO DI BENE
www.benne.com

Navigazione Lago Maggiore

Un'esperienza indimenticabile ricca di fascino e divertimento. Realizza un sogno in un solo giorno: veloci aliscafi e moderne motonavi ti porteranno a scoprire un lago incantato. Possibilità pranzo a bordo.

ESCURSIONI GIORNALIERE

Arona - Angera - Locarno CH

Arona - Centro Lago Stresa - Isole Borromee

Santa Caterina del Sasso

Villa Taranto

CROCIERE NOTTURNE CON MUSICA SPAGHETTATA BORDO

NOLEGGIO PER MEETING, MATRIMONI E FESTE

A MEZZ'ORA D'AUTO

800-551881

Per informazioni:
NAVIGAZIONE LAGO MAGGIORE
V.le F. Baracca, 1 - 28041 Arona (NO)
Tel. 0322.233200 - Fax 0322.249530
www.navlaghi.it

Sul Lago con noi...

Ma ha ancora molto da dare.

L'AISM lo aiuta a non mollare..

Difficile trovare la forza. Difficile di poter andare avanti. È difficile la vita, con la sclerosi multipla.
Una malattia che insorge soprattutto tra i 20 e i 30 anni, e di cui solo oggi si cominciano a spiegare le cause anche se ancora non se ne è trovata la cura risolutiva.
Chi ha la sclerosi multipla deve affrontarla con grande forza, ma anche con l'aiuto e la di tutti.
A lottare insieme a lui c'è l'Associazione Italiana Sclerosi alla con la sua Fondazione sta facendo molti passi avanti nella ricerca e nell'assistenza e che non smette mai di battersi.
Perché chi sclerosi multipla ha ancora molto da dare. E la vita è d'accordo.

SETTIMANA NAZIONALE DELLA SCLEROSI MULTIPLA
29 MAGGIO - 4 GIUGNO.
800-803028
AISM Via Chiusa Pagg. 3 - Genova Tel. 010 27151 - Fax 010 2470226 www.aism.it e-mail aism@aism.it

ASSOCIAZIONE ITALIANA SCLEROSI MULTIPLA
La vita non si arrende.

I GIORNALI DELLA STAMPA
tutto compact LA STAMPA

DAL LUNEDÌ AL VENERDÌ
CON ORARIO CONTINUATO
DALLE ORE 8,30 ALLE

www.lastampa.it

Un ricco fine settimana all'insegna della musica in varie località del Biellese

Note d'organo per il «Berruti»

Quattro voci a Cossato e danza a Gaglianico

Leonardo Osella

Anche questo fine settimana fa registrare nel Biellese un folto calendario di eventi musicali in diverse località.

Stasera fra l'altro in città si segnala l'utilizzo poco consueto, come auditorium concertistico, della Chiesa dell'Ospedale degli Infermi, che coincide con l'inaugurazione dei lavori di ampliamento effettuati sull'organo da Daniele Dondana. L'argentina Adelma Gomez esegue pagine di Buxtehude, Bach (trascrizioni da lavori per violoncello e clavicembalo), Hindemith, Messiaen, Alicia Terzian e Dubois. L'inizio è fissato alle ore 21, per la XIX Rassegna internazionale che si svolge in memoria di Achille Berruti.

Sempre stasera alle 21, musica a **Cossato**, nella chiesa della Speranza. Proposta vocale con ampia scelta in due repertori: il '500 e il '900. E' di scena un quartetto di cantanti di Progetto Musica sotto la direzione di Giulio Monaco: Simona Nicolo soprano, Monica Tressoldi contralto, Giovanni Fiandino tenore, Carlo Cavagna basso.

Una collana di perle - Villanelle, Villotte, Canzonette, Madrigali e Danze - che si chiude in una incursione nel repertorio «leggero» con «Feelings» e «Michelle»: anche i Beatles vogliono la loro parte. Il recital si replica domani a **Vigliano** alle 21,15 al teatro Erios.

L'organista argentina Adelma Gomez ed il direttore d'orchestra Enzo Ferraris

Esibizione concertistica stasera alle 21 al Maggio Musicale per **Candelo** in fiore del Giubileo. Alle 21, nella raccolta piazzetta interna del Ricetto, Pier Aldo Falla e Società Operaia di Mutuo Soccorso, Istruzione e Arte Musicale.

Spettacolo di balletto molto invitante domani alle 21 a **Gaglianico** nel teatro all'aperto di piazza Repubblica o, in caso di pioggia, all'Auditorium Comunale. Si intitola «1900» ed è un excursus nella storia del secolo appena trascorso, articolato in venti quadri su testi scritti da Raffaele Cile e musica composta da Bruno Baudissone.

Sulla scena, il corpo di ballo del Circolo La Terna di Mondovì accompagna il pubblico, sul filo del valzer e del rock, del charleston e del tango, attraverso alcune tappe memorabili della storia più recente dell'umanità: la nascita dell'automobile ed il gangsterismo americano, la televisione e la minigonna, le guerre mondiali ed il terrorismo, la conquista della luna ed il titolo mondiale di calcio conquistato dalla squadra degli azzurri, la rivoluzione russa e le utopie della pace. Il balletto «1900» è uno degli appuntamenti compresi nel calendario del Festival itinerante dei Comuni del Basso Biellese, organizzato dall'Agimus.

E ancora domani sera a **Sordevolo**, a Villa Vercellone alle 22,15 e poi domenica a **Trivero**, al Santuario della Brughiera alle 17, si esibisce la Piccola Orchestra di Biella e del Piemonte diretta da Enzo Ferraris. I due appuntamenti rientrano nella rassegna organizzata dall'istituto musicale Lorenzo Perosi in collaborazione con la Provincia. Dopo il grande successo di pubblico ottenuto nel '99, l'associazione ripropone la formula delle soirée itineranti ad ingresso gratuito. In programma nel primo tempo pagine di Vivaldi, Corelli e Mozart, mentre nel secondo sarà la volta di Bizet, Morricone, Strauss, Piazzolla e Komzak. Domenica invece verrà ripresa la prima parte del repertorio mentre per il secondo tempo sono annunciati spartiti di Bach, Morricone, Boccherini e Mozart.

Borse di studio anche al «California»

Pioggia di premi per il New Dance

VERCELLI

Pioggia di borse di studio sul New Dance Center di Vercelli e sul California Sport Club di Biella. I corsi guidati da Rachele Forlani e Gabriele Pacella hanno fatto incetta di premi ad «Agon Duemila» e alla Rassegna nazionale di danza di Torino, ottenendo decine di stage-premio a Vignale.

California e New Dance hanno partecipato ad Agon con i corsi intermedi di danza jazz, e con le coreografie «Funky in stripes» e «La Notte» di Rachele Forlani si sono aggiudicati primo e secondo posto. Le borse di studio, invece, che consistono in dodici lezioni di danza classica o modern jazz a settimana, oltre alla possibilità di assistere gratuitamente agli spettacoli in cartellone al Festival, sono andate ad Ambra Bullano, Francesco Dimari, Lenny Finotti e Grazia Caporalello (tutti del New Dance) e Beatrice Definis, Marta Albertazzi, Cherry Paluan ed Elena Bozzo della scuola biellese.

Anche la lezione-audizione, collegata ad Agon, ha portato fortuna alle due scuole, che hanno presentato in palcoscenico altri loro allievi. Ecco i premiati: Laura e Gerarda Verlotta, Barbara Nicoscia, Ambra Bullano, Ilaria Di Maio, Giulia Mosso, Sara Muzio, Sonia Iannetta, Francesco Dimari, Grazia Caporalello, Lenny Finotti, Linda Sarri, Elisa Mancin, Silvia Palumbo, Ilaria Gamba (New Dance), Marta Albertazzi, Cherry Paluan, Valentina Gaito (California).

Gli allievi dei corsi di Rachele Forlani e Gabriele Pacella hanno ottenuto numerosi riconoscimenti

Alla rassegna nazionale di danza organizzata dal Teatro Nuovo di Torino, i corsi avanzati di danza jazz hanno proposto le coreografie «Nuvole» e «Nere come il corvo», sempre realizzate da Rachele e Gabriele. Questa volta è stato Massimiliano Sartori ad aggiudicarsi una borsa di studio, mentre le coreografie «Nuvole», «Funky in stripes» e «La notte» sono state inviate a «Vignale Danza». [r. m.]

GIORNO E NOTTE

Mottalciata

Stasera il Sonora Festival

Questa sera al Fun Club nuovo appuntamento con il festival-concorso «Sonora» che vede in lizza le rock-band del Piemonte e della Valle d'Aosta. Alle 22,30, sulla pedana di Mottalciata, approdano i «K-way» e i «Femme Publique». Sono ancora cinque le settimane di concerti durante le quali si sfideranno i gruppi.

Candelo

Visioni d'Africa al Verdi

Al Verdi questa sera prosegue la rassegna cinematografica «Visioni d'Africa», organizzata da Giuseppe Gariazzo. In cartellone alle 21,30 «La petite vendeuse de soleil» e alle 22,15 «Touki Bouki», due pellicole del senegalese Djibril Diop Mambety. Info: www.biellese.com/cinema-verdi.

Gattinara

Maurizia al New Reality

Lo spettacolo di questa sera e domani dopo le 24, al New Reality, vede sulla pedana Maurizia Paradiso.

Vercelli

Mostra al Belle Arti

L'Istituto di Belle Arti espone sino a domenica i lavori degli allievi dell'anno accademico '99-2000. L'orario: 16-19,30, domenica 10-12 e 16-19,30.

BAND, STASERA LIVE ALL'OSCAR

Stasera, all'Oscar Wilde, penultimo appuntamento con la musica live del Festival delle band, promosso dal nostro giornale. Alle 22 si contenderanno i voti della giuria di qualità i Safety, i Kristal Dreams e gli Interno 13. Intanto continuano ad arrivare nelle redazioni della Stampa di Vercelli e Biella i tagliandi dei lettori. Per ora il testa a testa è tra i Micro Chips e i Tnt. [d. b.]

GIOCHIAMO AL LOTTO

MASSIMI RITARDI

BARI	18	4	21	57	71
	51	51	48	46	45
CAGLIARI	34	73	51	23	3
	75	69	63	58	54
FIRENZE	20	12	38	64	31
	59	52	51	44	42
GENOVA	28	88	5	63	31
	95	61	57	56	45
MILANO	69	3	86	1	88
	81	68	67	65	65
NAPOLI	24	23	73	71	89
	55	54	44	41	41
PALERMO	83	72	67	22	10
	87	60	59	53	50
ROMA	11	1	33	8	36
	126	66	64	56	51
TORINO	7	1	21	35	81
	81	69	61	60	51
VENEZIA	21	1	84	45	53
	66	64	57	47	44

IL COMPUTER SUGGERISCE

Ambi centrati. Ambi centrati sul n. 36 di Genova. Ecco le 30 coppie su cui puntare. Il gioco va programmato per almeno 4 settimane consecutive come gli altri sistemi:

36-30	36-39	36-35	36-38	36-33
36-15	36-14	36-29	36-90	36-41
36-10	36-50	36-80	36-70	36-60
36-63	36-84	36-65	36-66	36-67
36-1	36-2	36-3	36-4	36-5
36-58	36-57	36-59	36-75	36-25

Ambate mature. Sono ambate in scadenza d'uscita, infatti tra parentesi indichiamo la presunta scadenza in settimane:
Bari 65 (3); Cagliari 48 (1); Firenze 31 (1); Genova 15 (4); Milano 69 (4); Napoli 22 (1); Palermo 20 (3); Roma 17 (1); Torino 47 (3); Venezia 33 (3).

Per questa settimana il computer ci consiglia i 40 ambi in frequenza sulla ruota di Palermo:

23-5	23-25	23-75	2-85	2-45
23-15	23-48	23-48	2-58	2-36
23-8	23-26	23-36	2-18	2-88
23-18	23-28	23-55	2-65	2-58
23-35	23-45	2-5	2-25	2-75
23-2	23-36	2-15	2-48	2-46
23-18	23-78	2-8	2-26	2-38
23-65	23-58	2-16	2-28	2-55

Per cadenza la lunghetta più in ritardo sviluppata per ambo e terno da giocare a Milano:

11-12-13	13-18-19	16-17-18
11-14-15	13-11-12	16-19-11
11-16-17	14-15-16	16-12-13
11-18-19	14-17-18	16-14-15
12-13-14	14-19-11	17-18-19
12-15-16	14-12-13	17-11-12
12-17-18	15-16-17	17-13-14
12-19-11	15-18-19	17-15-16
13-14-15	15-11-12	18-19-11
13-16-17	15-13-14	18-12-13

Vivaio.

SUPER ENALOTTO - CACCIA AL JACKPOT

Giocate normali e sistemi integrali

L. 1600 — 82 - 35 - 40 - 16 - 20 - 1
29 - 55 - 16 - 83 - 11 - 30
2 combinazioni

L. 5600 — 88 - 44 - 75 - 60 - 89 - 71 - 77
7 combinazioni

Giocate sistemistiche con basi

L. 179.000 — basi fissa prese 1 e 1 = 44 - 38 - 58 - 64
224 combinazioni — varianti = 1 - 9 - 84 - 39 - 56 - 33 - 81 - 19

Statistiche a cura della Ricevitoria n° 490 di Davide e Liliana Miola, via Viana 27, Candelo.

CINEMA VIOTTI
VERCELLI

STASERA AL CINEMA

BIELLA

REPOSO. Inf. Tel. 015-22.736 - 31.312.
Inganni pericolosi, di M. Marchus con N. Nolte, J. Bridges, S. Stone. Orario: 22,15 spettacolo unico.

MAZZINI. Inf. Tel. 015-22.736 - 31.312.
SALA 1: **Sognando l'Africa**, di H. Hudson con Kim Basinger e Vincent Perez. Orario: 20/22,30.
SALA 2: **Il Gladiatore**, di R. Scott con J. Phoenix, O. Reed. Orario: 21,30 spettacolo unico.
SALA 3: **Under Suspicion**, di S. Hopkins con Gene Hackman, Morgan Freeman, Monica Bellucci. Orario: 20/22,30.

ODEON. Inf. Tel. 015-22.736 - 31.312.
Battaglia per la terra - Riconquistiamo il pianeta, di R. Christian con J. Travolta, F. Whitaker, B. Pepper. Orario: 20/22.30.

SOCIALE. Inf. Tel. 015-22.736 - 31.312.
Accordi e disaccordi, di Woody Allen con Sean Penn e Uma Thurman. Orario: 22,15 spettacolo unico.

LUX. Inf. Tel. 0163-22.898.
Biscodì amore, con K. Costner e K. Preston. Orario: 21 spettacolo unico. Lire 12.000;8000.

VERDI. Inf. Tel. 015-253.89.27.
Omaggio a Djibril Diop Mambéty con alle ore 20 **La petite vendeuse de soleil** (Senegal, 1999) e alle ore 22,15 **Touki bouki** (Senegal, 1973).

S. PRIMAVERA. Inf. Tel. 015-925.620.
Pokémon- Il Film (animazione). Orario: 20,30/22,15. Lire 12.000;8000.

PARROCCHIALE. CHIUSO.

ANGELUS. CHIUSO.

ECCELSIOR. Inf. Tel. 015-767.323.
Piano e tulipani, di S. Soldini con B. Garz, L. Magletta. Orario: 21/23. Lire 12.000;8000.

BIELLA

REAL. Inf. Tel. 0161 930.827.
CHIUSO PER RIPOSO.

FELIX. Inf. Tel. 015-242.31.16.
CHIUSO.

VERCELLI

REGIA. Inf. Tel. 0161-828.600
Sai che c'è di nuovo?, con Madonna e Rupert Everett. Orario: 21,30 spettacolo unico. Lire 10.000;7000.

SOTTOMARINA. Inf. Tel. 0163-54.265.
CHIUSO PER RIPOSO.

ASTRA. Inf. Tel. 0161-255.045.
Battaglia per la terra - Riconquistiamo il pianeta, di R. Christian con J. Travolta. Orario: 22,10 spett. unico. Lire 12.000;10.000.

NUOVO ITALIA. Inf. Tel. 0161-257.744.
Under Suspicion, di S. Hopkins con G. Hackman, M. Freeman, M. Bellucci. Orario: 22,10 spettacolo unico. Lire 12.000;10.000.

PRINCIPE. Inf. Tel. 0161-259.047.
Inganni pericolosi, di M. Marchus con N. Nolte, J. Bridges, S. Stone. Orario: 22,10 spettacolo unico. Lire 12.000;10.000.

VIETTI. Inf. Tel. 0161-250.845.
Il gladiatore, di R. Scott con R. Crowe, J. Phoenix, O. Reed. Orario: 22 spettacolo unico. Lire 12.000;10.000.

BELVEDERE DIGITAL. Inf. Tel. 0161-215.018.
CHIUSO PER RIPOSO.

LUX. Inf. Tel. 0161-213.375.
CHIUSO PER RIPOSO.

TEATRO BARUCCA. Via Parini 1. Inf. Tel. 0161-253.379.
CHIUSO.

SALA DOCENTESCA. Inf. Tel. 0161-252.867.
CHIUSO.

TEATRO CIVICO. Inf. Tel. 0161-255.544.
CHIUSO.

NELLE SALE DI TORINO

ACCADEMIA p. S. Giulia 2 bis. T. 011 88 78 07. **La seconda ombra**. Or.: 16,30 18,30 20,30 22,30.
ACTOR'S STUDIO via Chiesa della Salute 77/b, tel. 216.6764. **Under suspicion**. Or.: 16; 18,10; 20,20; 22,30.
ARIA 200 c. Giulio Cesare 67, tel. 856.521. **Sognando l'Africa**. Or.: 18; 18,10; 20,20; 22,30.
ARIA 400 c. Giulio Cesare 67, tel. 856.521. **Missione su Mars**. Or.: 16; 18,10; 20,20; 22,30.
ALFIERI p.zza Solferino 2, tel. 562.39.30. RIPOSO.
ASSESSORATO MULTIMEDIALE v. Vittorio Emanuele II 52, tel. 547.007. Sala 1: **Il gladiatore**. Or.: 16,10; 19,05; 22,10. Sala 2: **Battaglia per la Terra**. Or.: 17,30; 20, 22,30. Sala 3: **Sognando l'Africa**. Or.: 17,30; 20; 22,30.
CAPITOL v. San Dalmazzo 24, tel. 540.805. **Il gladiatore**. Or.: 16; 19,10; 22,20.
CENTRALE v. C. Alberto 27, tel. 540.110. **Mondo grua**. Or.: 16; 17,40; 19,20; 21; 22,40.
C. CHAPLIN 1 v. Garibaldi 33/a, tel. 436.07.23. **Piano e tulipani**. Or.: 15,30; 17,50; 20,10; 22,30.
C. CHAPLIN 2 v. Garibaldi 33/a, tel. 436.07.23. **Il terzo uomo**. Or.: 16,30; 18,30; 20,30; 22,30.
CIAK c. G. Cesare 106, tel. 232.029. **Under suspicion**. Or.: 16; 18,10; 20,20; 22,30.
CORSO v. Grameri 9, tel. 542.422. **La casa dei crotini**. Or.: 15,30; 17,15; 19; 20,45; 22,30.
DUE GIARDINI - Sala Rivarossa v. Montalcone 62, tel. 327.2214. **I cinque sensi**. Or.: 16,15; 18,20; 20,25; 22,30.
DUE GIARDINI - Sala Colosseum v. Montalcone 62, tel. 327.2214. **Scarlet diva**. Or.: 16,40; 18,40; 20,40. L'ultimo cinema del mondo, ore 22,40.
ELISEO GRANDE p. Sabotino, tel. 447.52.41. **Sognando l'Africa**. Or.: 15,30; 17,50; 20,10; 22,30.
ELISEO SUD piazza Sabotino, tel. 447.52.41. **Erin Brockovich**. Or.: 15,15; 17,30; 20; 22,30.
ELISEO ROSSO p. Sabotino, tel. 447.52.41. **Hanging up - Arrivo di chiamata**. Or.: 18; 18,10; 20,20; 22,30.
EMPIRE p. Vittorio Veneto 5, tel. 817.16.42. **Piano e tulipani**. Or.: 20,10; 22,30.
ERBA 1 c. Moncalieri 241, tel. 661.54.47. **Tutto l'amore che c'è**. Or.: 20,15; 22,30.
ERBA 2 c. Moncalieri 241, tel. 661.54.47. Vedi sopra.
ETOILE v. B. Buozzi ang. v. Roma, tel. 530.253. **Missione su Mars**. Or.: 15,50; 18,05; 20,15; 22,30.
FARO v. Po 30, tel. 817.33.23. **Men on the moon**. Or.: 20; 22,30.
FIAMMA corso Trapani 57, tel. 385.2657. **Il gladiatore**. Or.: 16; 19,10; 22,20.
GIOIA c. Racconigi 4, tel. 521.4016. **Battaglia per la Terra**. Or.: 15,30; 17,50; 20,10; 22,30.
GRAN v. Fo 21, tel. 812.58.96. **Il cielo cade**. Or.: 16,30; 18,30; 20,30; 22,30.
GREGE v. S. Teresa 5, tel. 534.814. **Preferisco il rumore del mare**. Or.: 16,30; 18,30; 20,30; 22,30.
LUX Galleria S. Federico, tel. 541.283. **La casa di Cristina**. Or.: 15; 16,55; 18,50; 20,45; 22,40.
MAJESTIC 1 v. Pomba 7, tel. 812.41.73. **I Muppets vanuti dallo spazio**. Or.: 15; 16,40; 18,20. **Erin Brockovich**. Or.: 20; 22,30.
MAJESTIC 2 v. Pomba 7, tel. 812.41.73. Pom.: **Princess Mononoke**. Ore: 16; 19,40; 22,15.
OLIMPIA 1 v. Arsenale 31, tel. 532.448. **La bomba**. Or.: 15,15; 18,20; 20,25; 22,30.
OLIMPIA 2 v. Arsenale 31, tel. 532.448. **Lo scopolo d'oro**. Or.: 15,45; 18; 20,15; 22,30.
REPOSI v. XX Settembre 15, tel. 531.400. Sala 1: **Sognando l'Africa**. Or.: 15,15; 17,40; 20,05; 22,30. Sala 2: **Under suspicion**. Or.: 15,30; 17,50; 20,10; 22,30. Sala 3: **Il gladiatore**. Or.: 16; 19,10; 22,20. Sala 4: **The Million Dollar Hotel**. Or.: 15; 17,30; 20; 22,30. Sala 5: **Battaglia per la Terra**. Or.: 15,15; 17,40; 20,05; 22,30.
ROSSARO Galleria Subalpina, tel. 562.01.45. **Accordi & disaccordi**. Ore 15,30; 17,15; 19; 20,45; 22,30.
STUDIO RITZ via Acqui 2, tel. 818.01.50. **South Park - Più grosso, più lungo e tutto intero**. Cartoni animati. Or.: 16,30; 18,30; 20,30; 22,30.
VALENTINO 1 Teatro Nuovo corso Massimo d'Azeglio 17, tel. 650.02.00. **Un bicchiere di rabbia**. Or.: 20,35; 22,30. Vist. 18.
VALENTINO 2 Teatro Nuovo c. M. d'Azeglio 17, tel. 650.02.00. **Arrivo di chiamata**. Or.: 20,30; 22,35.
VITTORIA v. Roma 326, tel. 5621789. **Stigmata**. Or.: 16; 18,10; 20,20; 22,30.
TEATRO REGIO. Ore 20,30 **Rigoletto** di G. Verdi. Marco Armiliato direttore. Regia di Roberto Laganà. Orchestra e Coro del Teatro Regio. Con B. Stabinsky, P. Cioli, T. Beltran. Dalle 18,30 almeno 30 ingressi a L. 25.000. Domani ultima replica. Biglietteria (ore 10,30-18 e 19,30-20,30). Tel. 011 8815 241/242.
PICCOLO REGIO G. PUCCINI. Ore 20,45 Emergency Life Support for Civilian War Victims presenta Pfizer evolution. Spettacolo con musica, teatro, remix con Paolo Rossini, Alessandro Cora Quartet, Saxes Quartet, Monk's Bud, Tricloppy, Mimoz, Ingr. libero. Info: Emergency tel. 011 385 5297, emergency.to@iol.it.
ARIA TEATRO corso Giulio Cesare 67 - Tel. 011 850.570. NON PERVENUTO.
ASSOCIAZIONI Giovanni Agnelli Lingotto via Nizza 280. I Concerti del Lingotto 99/00. Ore 20,30 Philadelphia Orchestra. Wolfgang Sawallisch direttore. Yefim Bronfman pianoforte. Musiche di Respighi, Bartók e Beethoven.
ASSOCIAZIONI Il pianista da mercoledì 21 maggio e la corale la Campagnola impegnati per la Serata Musicale di primavera 2000 dell'Orchestra Sinfonica Nazionale della Rai presso il Palazzo della Radio, via Verdi 31, con orario 10-14. Per inf. tel. 810.4653/810.4661.
CONSERVATORIO «G. VERDI» piazza Bodoni. Stagione concerti «Serate Musicali» ore 21 Coro di Voci Bianche del Teatro Regio e del Conservatorio G. Verdi di Torino. Musiche di Fauré, Britten, Saint-Saëns, Vaughan Williams. Ingresso libero.

Specchio DELLA STAMPA
In edicola da sabato 3 giugno

✓ **Com'è difficile comprendere.** *Sondaggio choc: un italiano su tre non riesce a capire un semplice testo scritto. Colpa della scuola, ma anche di famiglie che non comprano mai un libro. Quali saranno le conseguenze? Specchio ne ha parlato con gli esperti.*

✓ **L'Europa nel pallone.** *Gli Europei di calcio in Belgio e Olanda: sedici nazioni in lotta per il titolo. E Specchio vi fa vincere i biglietti per la finale di Rotterdam.*

✓ **La conquista degli ottomila.** *Quattordici vette, la sfida estrema dell'alpinismo. A cinquant'anni dalla prima conquista, la scalata dell'Annapurna. Specchio vi racconta le imprese degli eroi che salirono sul tetto del mondo.*

✓ **Tutti pazzi per lo slip. ... e le ragazze che lo indossano.** *La sfilata su Internet delle modelle di un celebre marchio Usa ha intasato la Rete. Cybernauti guardoni o una nuova moda. Specchio ha indagato.*

✓ **Il paradiso dei coralli.** *La grande barriera australiana: duemila chilometri quadrati di isole, atolli, sospesi tra acqua e terra. Un ecosistema complesso, con specie animali uniche. Ma anche molto fragile. Specchio vi spiega i suoi segreti.*

I CD-ROM DELLA STAMPA.
tutto compact LA STAMPA
Numero Verde 800-011959
DAL LUNEDÌ AL VENERDÌ CON ORARIO CONTINUATO DALLE ORE 8,30 ALLE 19,00
www.lastampa.it

Specchio
DELLA STAMPA

Difendiamo l'ambiente a suon di musica.

Jovanotti, Mau Mau, Subsonica, Max Gazzè, Africa Unite, Agricantus, Bandabardò, Paolo Belli, Carmen Consoli, Elio e le Storie Tese, Modena City Ramblers, Gianna Nannini, Nidi d'Arac, Sud Sound System, Timoria, Mario Venuti, YoYo Mundi

cantano per la difesa ambientale. Specchio ha raccolto i loro brani in questo CD. Tante parole per un solo messaggio: rispettiamo l'ambiente. E in quest'occasione, difendiamolo a suon di musica. Tutti i proventi saranno devoluti al Museo "Erre come..." a Torino, presso il Parco Scientifico e Tecnologico per l'Ambiente Environment Park.

IN TESTA

Da sabato 3 giugno, con Specchio e LA STAMPA a sole L. 12.900* il CD "A" canzoni per l'ambiente.

*Acquisto facoltativo. Agli abbonati a Specchio e La Stampa basta telefonare al numero verde 800-011959

Specchio. Prima riflette, poi emoziona.

Città di Torino · Regione Piemonte · Provincia di Torino · Environment Park · COMAU

Le classifiche dei giovani più votati nel Vercellese e nel Biellese

Golden boys, tutti i vincitori

Saranno premiati martedì prossimo

Roberto Eynard

GOLDEN, il gran giorno delle classifiche. Pubblichiamo oggi i risultati (per le province di Vercelli e Biella) del referendum ideato da «La Stampa» per i giovani calciatori del Piemonte e la graduatoria dei campioni del secolo di Vercelli e Biella.

I primi tre classificati per ogni categoria e le tre famiglie dei campioni del secolo (con Silvio Piola e Vittorio Pozzo miglior scelta non poteva essere fatta) verranno premiati alla discoteca Luna Rossa di Ronco Marengo la sera di martedì 6 giugno. Un appuntamento a cui non bisogna mancare visto che lo sport si mescolerà con lo spettacolo.

Gran dama della serata sarà infatti l'esplosiva Elenoire Casalegno, che sarà l'attesa madrina della cerimonia, iscrivendo così il suo nome nel libro d'oro del Golden dopo quello di Laura Freddi, presentatrice doc nel '99 alle Cave di Vintebbio. Accanto a lei ci sarà Maurizio Di Maggio, di Radio Montecarlo mentre gli interventi comici saranno affidati a Dario Vergassola, il comico genovese, di «Zelig», in onda su Italia Uno. Infine la rappresentanza sportiva sarà affidata a Francesco Morini, lo stopper della prima grande Juve degli Anni Settanta, in seguito dirigente accompagnatore nell'ultima gestione trapattoniana e ora commentatore in una nota televisione privata lombarda.

Ecco le varie classifiche cominciando da quelle vercellesi.

Primi calci. Paolo Mazza (Santhià) 3320; Gabriel Forcella (Santhià) 2718; Riccardo Ronza (Tronzano) 189, Luca Spadafora (Castigliano) 136, Michele Scicchitano (Canadà) 3.

Pulcini. Massimo Totaro (Santhià) 2802; Nicolas Patania (Santhià) 2592, Andrea Dattrino (Pro Belvedere) 760; Andrea Salussolia (Santhià) 660; Alessandro Manuello (Scuole Cristiane) 60; Andrea Barba (Dufour Varallo) 42; Andrea Mazzola (Gattinara) 15; Stefano Marcato (Trecastino) 10; Fabio Marzola (Pro Belvedere) 4; Nicolò Tricerri (Trino) 4.

Esordienti. Daniele Bonfiglio (Santhià) 2742; Michel Consalandi (Santhià) 2477; Luca Burbello (Santhià) 407; Diego Esposito (Pro Vercelli) 375; Marco Bellotti (Santhià) 40; Diego Giglotti (Trino) 4; Giuseppe Manione (Tronzano) 2.

Giovanissimi. Stefano Cesano (Scuole Cristiane) 4217; Jonathan Colombo (Santhià) 1447; Angelo Decaro (Santhià) 2534; Stefano Campanello (Pro Vercelli) 150; Manuel Leocata (Scuole Cristiane) 28; Jonathan Busolli (Santhià) 11; Enrico Erbari (Pro Vercelli); Alessandro Cafasso (Trino) 3; Davide Gila (Tronzano) 2; Alberto Pistone (Trino) 1.

Allievi. Daniel Minorelli (Pro Vercelli) 3145; Gabriele Mondini (Santhià) 3088; Davide Mazza (Santhià) 429; Luca Barresi (Ghislarborio) 36; Andrea Rocca (Trino) 4.

Nella foto di Greppi la premiazione della prima edizione del Golden Boys

Juniores. Simone Scola (Cigliano) 4472; Rocco D'Agostino (Santhià) 2747; Alex Villarbotto (Santhià) 1104; Francesco Ristagno (Cavaglià) 136; Simone Perego (Santhià) 125; Andrea Bolzonaro (Cavaglià) 36; Roberto Trombini (Santhià) 20; Enrico Casciano (Salussola) 19; Cristian Margaro (Borgo Vercelli) 15; Nicola Picco (Trino) 4.

Campione del Secolo. Silvio Piola 6306 (di cui 156 da Biella); Giovanni Pirovano 4024 (127 da Biella); Generale Marcello Bertinetti 870; Ugo Ferrante 316 (191 da Biella); Livio Berruti 103; Giovanni Pellielo 98; Nino Piacco 68; Paolo Sollier 52; Maurizio Randazzo 51; Luigi Bozino 46; Eusebio Castigliano 45; Piero Ciocchetti 14; Aldo Venè 11; Elisa Uga 8; Claudio Costa 6; Davide Costanzo 7; Franco Bertinetti 5; Martino Colombo 3; Lino Nobili 2; Gino Cantone 2; Cristina Cometti 2; Giuseppe Celoria 2; Giovanni Marcello 2; Luca Beghetto 2; Sergio Pensotti 2; Francesco Fontana 2; Agostino De Zordo 1; Paolo Milanoli 1; Paolo Tonelli 1.

Ecco la gradutoria biellese.

Primi Calci. Pietro Banino (Chiavazzese) 835; Andrea Frugonese (Ronco) 377; Sebastian Guzzone (Ponderanese) 368; Luca Bottura (Ronco) 70; Nicolò Avanzi (Ponderanese) 30.

Pulcini. Manuel Pizzo (Chiavazzese) 835; Federico Bavelloni (Ronco) 417; Michele Calabrò (Pro Candelo) 562; Luca Brandolini (Ronco) 30; Jacopo Marazzato (Valle Cervo) 29.

Esordienti. Mirko Montin (Chiavazzese) 835; Jamal Ahmed (Ronco) 230; Gregorio Ferro (Ronco) 217; Michel Raddigheri (Gso Sandigliano) 138; Eugenio Andorno (Pg Cavaglià) 133; Jacopo Zona (As Lessona) 40.

Giovanissimi. Fabio Grifoni (Chiavazzese) 835; Maurizio Bona (Ronco) 447; Demetrio Seguini (Pro Candelo) 552; Davide Boem (Gcs Occhieppese) 74; Pietro Danieli (Biellese) 40; Cristian Decatta (Chiavazzese) 5.

Allievi. Davide Basuino (Chiavazzese) 835; Daniele Corrias (Ronco) 430; Luca Sitzia (Pro Candelo) 552; Elia Milani (Ronco) 17.

Juniores: Davide Messina (Chiavazzese) 835; Marco Gardiolo (Ronco) 447; Riccardo Pirali (Pro Candelo) 552; Nicola De Salva (San Biagio) 30; Alessandro Fregonese, (Ronco) 16.

Campione del secolo: Vittorio Pozzo 1022; Ottorino Flaborea, 247; Gianni Davito, 200; Nino Costanzo 14.

Presentato ieri il nuovo allenatore rossoblù

La Fila accoglie Crespi un coach per il rilancio

BIELLA

La Pallacanestro Biella riparte da Marco Crespi. L'ex coach dell'Olimpia Milano (anche qualcosa in più, considerato che sotto la Madonnina è rimasto 17 anni) e vice allenatore della nazionale è sbarcato ieri nella sede rossoblù di corso Risorgimento per la presentazione ufficiale.

Dopo aver incontrato i media, Crespi ha parlato con i giocatori che vestiranno biella a Biella: Pessina (che conosce bene), Sorrentino e poi Zamberlan, Masper, Minessi e anche LoSavio, quest'anno rientrato nell'orbita biellese. Ma è chiaro che, in questo momento, approfondire questioni esclusivamente tecniche ed anche fare i nomi di chi parte e di chi resta, è prematuro.

«Per quanto riguarda i possibili arrivi, considerato che il budget potrebbe non essere infinito lavorare in silenzio è una strategia importante - ha detto tra l'altro Crespi -. Per il resto sono appena arrivato e non mi sento di fare previsioni. Cosa chiedo ai giocatori? Lavoro, quindi dedizione e anche ambizione. Sono venuto a Biella perchè ci tengo a partecipare in prima persona ad un progetto e tutti dobbiamo dare qualcosa in più ogni giorno». Quale pallacanestro vedrà il pubblico biellese? «Spero vincente e quindi anche divertente» ha risposto il coach, allineandosi così perfettamente alle richieste della società.

Il rinnovato terzetto della Pallacanestro Biella: da sinistra (nella foto di Corrado Micheletti) il general manager Marco Atripaldi coach Marco Crespi e il presidente Alberto Savio

Il fatto che il primo assistente di Tanjevic sia il giusto timoniere per affrontare il dopo-Danna, è stato sottolineato più volte sia dal general manager Marco Atripaldi sia dal presidente Alberto Savio.

«Non sono un grande esperto di basket - ha aggiunto con un sorriso il patron rossoblù -. Ma credo di conoscere bene le persone. E in Crespi, al di là del suo indiscutibile palmarés, intravedo lo stesso entusiasmo e la stessa serietà che ho sempre riconosciuto a Federico Danna».

Sentiti ringraziamenti sono andati all'allenatore della nazionale Tanjevic e al presidente della Federazione, Maifredi. Anche se lo stesso Crespi ha sottolineato che la decisione di accettare la proposta biellese è stata presa autonomamente, è chiaro che il via-libera dello staff azzurro ha consentito di adattare il calendario in modo da non pregiudicare la presenza del coach della Fila a Sydney, nell'avventura del basket italiano alle Olimpiadi. [d. p.]

IN C2

Anche il Lumezzane interessato al bomber

Guidetti è nel mirino di Pescara e Treviso

BIELLA

Il fronte del calcio-mercato vede la Biellese sempre attiva. Se restano ancora da sciogliere i tre interrogativi principali (le due punte e un centrocampista di «peso»), il club bianconero è in prima fila per completare il reparto dell'organico e soprattutto per stabilire l'approdo di alcuni dei protagonisti della recente stagione, primo tra tutti Guidetti.

Il presidente Massimo Ghirlanda

«Per il nostro bomber sono in corso trattative con club di serie B come Pescara e Treviso e di C1 come il Lumezzane - dice il presidente Ghirlanda -. La situazione del Lecco, ancora impegnato per restare in C1, ci vincola invece per Regonesi: se i lombardi si salvano il giocatore resta con noi, se invece retrocedono in C2 vale il discorso contrario».

In questi giorni però sarebbero pervenute offerte anche per altri giocatori. «Stiamo considerando un po' tutte le novità, che si modificano di giorno in giorno - aggiunge il patron bianconero -. Nessuno però dei nostri sarà ceduto ad altre squadre di C2: certo che per categorie superiori sarebbe difficile dire di no, anche per rispetto all'atleta».

Per quanto riguarda invece il settore acquisti, la Biellese sta trattando il difensore Coletto dal Venezia. «E' un giovane che ci piace, un altro Cozzi per intederci - conclude Ghirlanda -. Però da questo a fargli firmare un contratto ce ne passa. E' chiaro comunque che, per le tre pedine principali utili a completare il puzzle della prima squadra, dobbiamo aspettare ancora». [d. p.]

MOTORI

Blotto è argento nelle moto fino a 150 chilogrammi

Il duo biellese Bora-Berra secondo nella Coppa d'oro

BIELLA

Entra nel vivo la stagione motoristica ed i piloti e le scuderie biellesi salgono alla ribalta. E' toccato a Tiziano Bora e Carla Berra conquistare il secondo posto nella ventiseiesima edizione del rally «Coppa d'oro» svoltosi ad Alessandria. L'equipaggio di Crevacuore, dopo le vittorie nel «Calatino» e nel «Valli d'Intra», tornerà in gara a luglio nel rally di Carmagnola.

Dall'alessandrino giungono buone notizie anche da Claudio Bargo che, in coppia con Vittorio Gremmo, ha ottenuto il trentasettesimo posto assoluto, secondo di classe A6. Per il presidente della «Biella motor team», e la sua Honda Civic, il prossimo appuntamento è fissato per domenica 11 giugno nel rally Città di Domodossola, prova valida per la coppa Italia.

«Saranno ben 20 gli equipaggi della nostra scuderia al via del "Domodossola" - spiega Bargo -. Questo dato testimonia l'intensa attività del nostro team che, nei giorni scorsi, ha superato i 220 tesserati. Credo che questi numeri rappresentino anche un record a livello nazionale perchè la nostra scuderia, completa di kartisti e piloti impegnati nel campionato Uisp, ha fatto il suo esordio ufficiale solamente lo scorso mese di settembre».

Si è alzato il sipario anche sulla stagione delle motociclette e kart elettrosolari. Nella prima gara internazionale svoltasi all'autodromo di Magione, Roberto Blotto, il pilota di Occhieppo più volte protagonista lo scorso anno, ha ottenuto il secondo posto nelle moto sino a 150 chilogrammi ed il quinto nei kart elettrici. Giuseppe Chiappella, nella categoria delle moto oltre i 150 chilogrammi, ha invece strappato il quarto posto. [w. d. b.]

SPORT BABY

Rondo, domani alle 14,30

I campionati studenteschi di badminton

RONCO. Sabato nella palestra parrocchiale (a fianco della Chiesa) alle 14,30 si disputerà la fase finale dei campionati provinciali studenteschi di badminton (volano).

E' la prima volta che nella provincia laniera gli «studenteschi» ospitano questa particolare disciplina e quest'anno ha appunto aderito la sola media di Ronco Biellese.

Durante l'anno scolastico si sono svolte le selezioni che hanno portato alla fase finale i migliori 8 ragazzi e 8 ragazze: i due gruppi si confronteranno in un torneo con la formula del doppio KO.

Il torneo è organizzato dal delegato provinciale della Federazione, Domenico Miglietti: un'ottima occasione per conoscere meglio questo sport che, da Barcellona 92 è entrato a far parte delle discipline olimpiche e che cerca di ritagliarsi un posto nel panorama sportivo. [w. d. b.]

Organizzazione Mercedes-Benz
AUTORAMA S.r.l.
Via Vercelli, 10 - CARESANABLOT (VC) - Tel. 0161 58112
VETTURE - VEICOLI COMMERCIALI E INDUSTRIALI • VENDITA - ASSISTENZA - RICAMBI

MERCEDE C 220 CD I
8 mesi - Grigio met. Full opt. - Uniproprietario
TRATTATIVA IN SEDE

MERCEDES E 250 D5
1997 - Nero/verde met. - Full opt. Garanzia - Pochi km. - Uniproprietario
TRATTATIVA IN SEDE

ALFA R. 2.0 SPYDER
1997 - Rosso - Full opt. - Garanzia km. 12.000 Uniproprietario
DA COLLEZIONE

PEUGEOT 406 2.1 TD
1999 - Grigio met. - Full opt. - C. lega Garanzia - Pochi km. - Uniproprietario
PREZZO INTERESSANTE

OPEL ASTRA DT 16 V SPORT
10 mesi - Nero - 3 p. - Full o. - Abs. - Airbag Clima - Cl. lega - Garanzia - Pochi km. - Uniprop.

MAREA ELX 1.6
1998 - Nero met. - Full opt. - Garanzia Pochi km. - Uniprop. - Automatico

MERCEDES E200 K ELEGANCE
6 mesi - Blu scuro - Full opt. - Radio - 3.000 km. - Uniproprietario TRATTATIVA IN SEDE

AUDI 6 AVANT TDS 140 CV - Blu met.
Full o. Abs-Airbag-Antif. Clima-Radio-C. lega Garanzia-Pochi km. Unip. SUPEROCCASIONE

MERCEDES 200 BE CABRIO
Bianco - Full opt.
PER AMATORI

MERCEDES C 220 CDI SW
Do immatric. - Azzurro met. full opt.
TRATTATIVA IN SEDE

ACQUISTA LE NOSTRE VETTURE SUPER ECONOMICHE: TI GARANTISCI IL SUPERSCONTO DELLA FUTURA ROTTAMAZIONE.
VIAGGI ALL'INSEGNA DEL RISPARMIO

Aperto Sabato

Occasioni Super Economiche
...attrezzate anche per il prossimo futuro!

BMW 320 KAT 4 PORTE NERO MET.	1992
BMW 318 KAT 4 PORTE NERO MET.	1991
MERCEDES 200 E NERO MET.	1990
LANCIA DEDRA HF TURBO 2.0 KAT BLU MET.	1991
MERCEDES 190 E 1.8 BZ. BIANCO	1991
ALFA R. 164 VERDE MET.	1992

GAS GPL = RISPARMIO!
IN REGOLA CON LE NORME EUROPEE!
OLTRE 2001!

I SUPPLEMENTI DE LA STAMPA: L'INFORMAZIONE OLTRE IL QUOTIDIANO.

LUNEDÌ: Tuttosoldi - MERCOLEDÌ: Tuttoscienze
VENERDÌ: TorinoSette (solo Torino)
SABATO: Specchio e TuttoLibriTempoLibero
DOMENICA: Tuttoaffari (solo Torino)
LA STAMPA

Coccolati i reni.

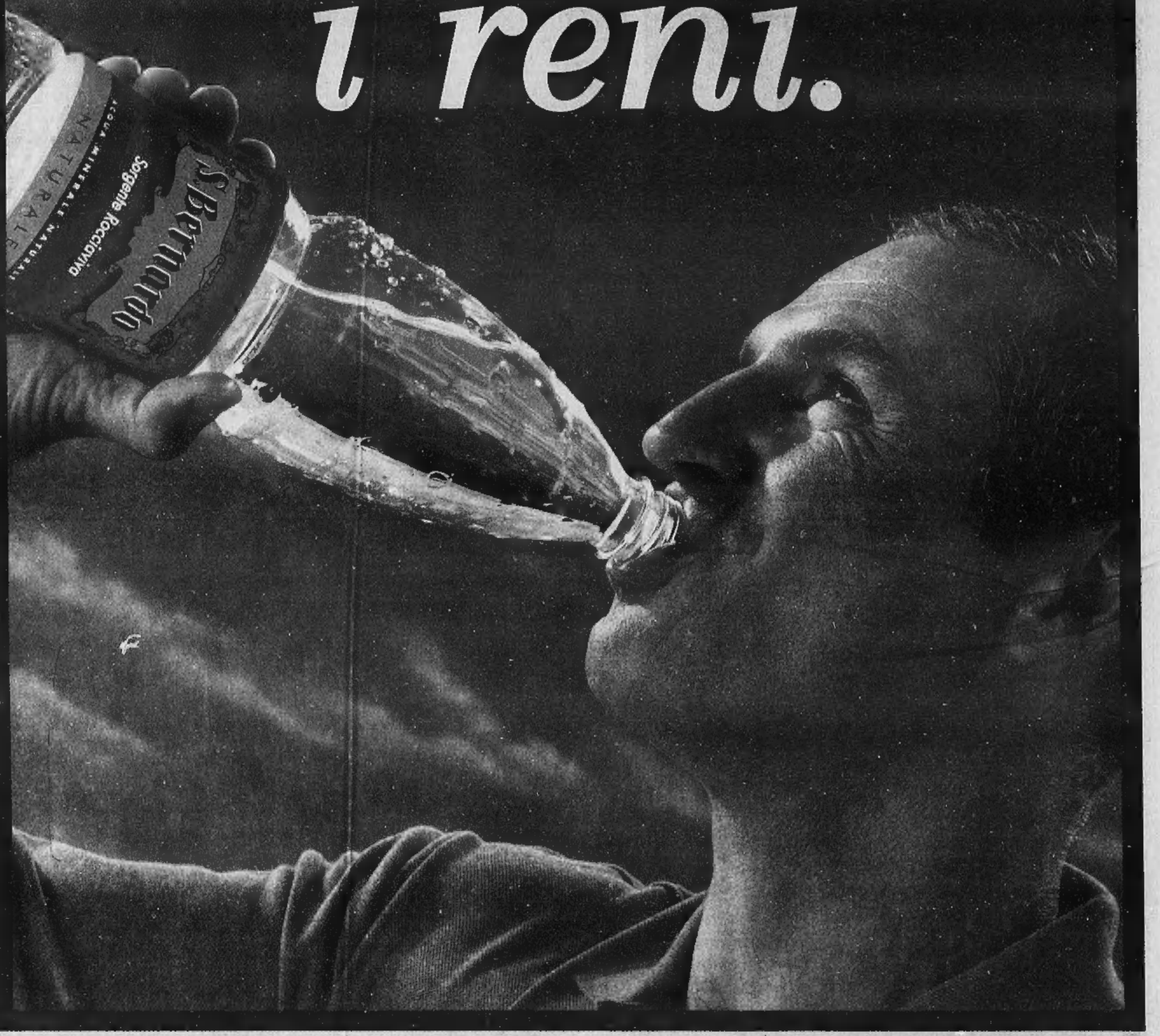

Il 60% circa del corpo è composto d'acqua. Per questo bere molto è importante, bere leggero è meglio. S.Bernardo, una tra le acque più leggere al mondo, favorisce una corretta funzionalità dei reni, aiutandoti a stare bene. Acqua S.Bernardo. Così unica nella sua leggerezza, così unica nella sua bontà... che in più ti coccola i reni.

Acqua S.Bernardo. Così leggera, così leggeri.

S.Bernardo